2019

경기문화재단 연감

Annual Report

경기문화재단 GyeongGi Cultural Foundation

2019
경기문화재단 연감

CONTENTS
목차

대표이사 직속

청렴경영실 7

정책실 9

경기학연구센터 15

본부

경영본부 22

문화예술본부 34

지역문화교육본부 66

기관

경기문화재연구원 100

경기도박물관 120

경기도미술관 134

백남준아트센터 148

실학박물관 160

전곡선사박물관 172

경기도어린이박물관 186

일반현황 200

① 경기문화재단 & 경기상상캠퍼스
② 지역문화교육본부
③ 경기문화재연구원
④ 경기창작센터
⑤ 경기도박물관
⑥ 경기도미술관
⑦ 백남준아트센터
⑧ 실학박물관
⑨ 전곡선사박물관
⑩ 경기도어린이박물관
⑪ 경기북부어린이박물관

2019

청렴경영실

청렴경영실

- 청렴지킴이 활동 통한 기관 내 청렴문화 확산
- 찾아가는 청렴 간담회를 통한 소통채널 강화
- 실질적인 내부감사를 통한 청렴도 상승(전년 比 1단계)
- 인권경영 확산을 위한 전반적인 체계 구축

주요 성과

윤리경영, 투명경영 확립 위한 3단계 로드맵 추진

- 공공기관 청렴의식 고취를 위한 캠페인 전개, 청렴 조직문화 구축 및 활성화를 위한 전담기구 활성화 및 부패예방교육 실시, 경영공시를 통한 도민소통 강화

정기적 감사를 통한 윤리경영 확립 : 특정감사, 일상감사 및 위수탁사업 운영실태 감사, 행동강령 이행실태 지도점검 감사, 복무감사

경기문화재단 '윤리경영헌장' 제정 및 지속적 운영

청렴지킴이 상설 적극 운영 및 찾아가는 청렴간담회 운영

- 청렴지킴이 회의(4회), 찾아가는 청렴간담회 총 7회 176명 참석

경기도 공공기관 상호 간 현장 방문 회의 통한 반부패 협력활동 활성화

청렴문화 공유를 위한 홈페이지 적극 활용

- 클린신고센터 운영, 행동강령 · 청렴마당(청렴자료실) 운영 등

전직원 및 계층 별 반부패 청렴교육 및 인권교육 운영

- 전직원 대상 반부패 청렴교육 : 총 4회 운영, 총 484명 이수
- 고위직 대상 반부패 청렴교육 35명 이수
- 신입직원, 승진자 대상 반부패 청렴교육 201명 이수
- 전직원 대상 인권교육 : 총 3회 운영, 총 477명 이수

인권경영 추진체계 구축 및 분야 별 협업부서 지정 운영

인권경영 운영규칙 제정 및 인권경영위원회 구성 · 운영, 인권경영선언문 공표, 인권영향평가 실시 통한 인권경영 확산

2019

정책실

정책실 주요 업무

정책 협의체 운영

- 재단 정책자문위원회 운영(분기별)
- 재단 본부·기관 월간 회의체 운영(월간)
- 민선7기 재단 발전 TF 운영
- 재단 협업(TF)위원회 구성 및 운영
- 국·내외 업무 협약(MOU) 심의 위원회 상시 운영

정책 개발 연구

- 재단 비전·미션 및 중장기 발전 전략 수립
- 경기도 문화 예술 진흥 중·단기 종합 계획 수립
- 문화 정책 포럼 운영 및 정책 연구서 발간
- 재단 연간 정책 연구 과제 수행
  ① DMZ 평화 예술 페스티벌 실행 방안
  ② 경기도 문화 다양성 조사 연구
  ③ 도립 뮤지엄 중장기 발전 방안
- 경기도 31개 시·군 네트워크 구축 및 협력 사업 로드맵 수립

문화 정책 네트워크 확산

- 한국광역문화재단연합회 참여 (운영 위원회, 총회)
- 경기도문화재단협의회 운영 (실무 위원회, 대표자 회의 운영)
- 문화 기부 확산을 위한 문화이음 운영
- 문화 예술기반 사회공헌 행사 추진

정책 개발

- 재단 정책자문위원회 운영 및 민선7기 재단 발전 TF 등 위원회 운영
- 재단 비전 · 미션, 중장기 계획 및 경기도 중단기 문화 예술진흥 종합 계획 수립
- 국내 · 외 문화 정책 동향 파악과 경기도 문화 비전 구현을 위한 문화 정책 포럼 개최 및 정책 연구서 발간

정책 위원회 운영

30,000천원(도 출연금)

정책자문위원회 운영

- 재단 정책 및 사업 추진에 대한 실질적 의견 협의 및 의사 결정을 위한 자문 기구 운영(분기별)
- 재단 내 현안 공유 및 해소 방안을 위한 월간 회의체 운영(월간)
- 경기도 문화 예술 정책 가이드 개발

재단 협업 위원회(TF) 및 업무 협약(MOU) 심의 위원회 운영(상시 운영)

- 재단 주요 현안에 따른 본부 및 소속 기관 간 협업 대응
- 민선7기 재단 발전 TF 등 진행
- 국내·외 유관 기관과의 업무 협약 관련 심의 위원회 상시 운영

추진 성과

- 정책자문위원회 운영 : 4회(5.30/7.26/10.28/12.30) 운영
- 민선7기 재단 발전 TF 운영
  - 1차(4.22 좌장 선출 및 의제설정), 2차(5.30 도립 뮤지엄 운영 개선 논의), 3차(7.11 도립 뮤지엄 위상 강화 공개토론회 개최), 4차(11.26 정책 기능 강화)
- TF위원회 실적 : 4건 운영(뮤지엄 운영 방향, 성과 관리, 인사, 경기 북부어린이박물관 관리 위탁)
- MOU 실적 : 국내 유관 기관 24건, 해외 유관 기관 5건 심의 진행
- 경기도 문화 정책 가이드 개발
  - 1차(10.21 추진 방향 설정, 조직과 정책 논의), 2차(10.28 경기문화재단 사업 탐색), 3차(12.30 실질적 워크 과제 도출)

정책 개발 연구

240,000천원
(도 출연금 150,000천원
+ 세계 잉여금 90,000천원)

민선7기 재단 중장기 발전 전략 수립 연구

- 민선7기 재단 비전·미션 설정 및 중장기 정책 목표·과제 수립

19~20년 재단 단기 정책 과제 연구 수행

- 재단 비전·미션·중단기 계획과 연계한 문화 예술 분야별·기관별 정책 과제 주제 개발, 연구 시행

경기도 31개 시·군 협력 네트워크 운영

- 광역문화재단으로서 31개 시·군 문화 예술 부서 및 기초문화재단을 직접 찾아가 현장의 지역 문화 이슈 점검 및 실질적 협력 네트워크 구축
- 31개 시·군 문화 예술 네트워크 협력 사업 로드맵 수립
- 31개 시·군 및 기초문화재단 종사자 교육 파일럿 프로그램 운영

추진 성과

- 민선7기 재단 중장기 발전 전략 수립 완료(2018.10~2019.07)
  - 민선7기 新비전체계 수립 및 4대 핵심가치·정책 목표, 12개 정책과제 수립
- 2019~2020년 재단 단기 정책과제 연구 수행

순번	정책 연구과제	기간
1	DMZ 평화예술 페스티벌 실행방안 연구	2019.08~2019.12.
2	경기도 문화다양성 정책현황 및 발전 방안 연구	2019.10~2019.12.
3	도립 뮤지엄 중장기 발전계획 수립	2019.10~2020.05.

- 경기도 31개 시·군 협력 네트워크 운영
  - 31개 시·군 찾아가는 의견 수렴 네트워크 운영 : 27개 시·군 방문 완료
  - 시·군별 협력 사업 수요조사(2019.10.07~10.25) ⇨ 워크숍(2019.12.04~05) ⇨ 네트워크 협력 사업 로드맵 수립 및 순차지원(2020년~2022년)
- 지역 문화 진흥 기본계획 지역 순회 토론회(경기권역) 개최 (09.25/경기상상캠퍼스, 참석 인원 100명)
- 31개 시·군 및 기초문화재단 종사자 역량 강화 교육 파일럿 프로그램 운영 (12.09~12.10, 참석 인원 137명)

문화 정책 포럼·정책 연구서 발간

110,000천원
(도 출연금 100,000천원
+ 세계 잉여금 10,000천원)

문화 정책 포럼 운영(연 6회 개최)

- 재단 新비전에 기반 한 시의성 있는 경기도 문화 정책 동향 및 방향 정립
  - 3·1 운동 및 임시 정부 100주년 기념 사업, 문화 예술 진흥, 도립 뮤지엄, 재단 발전 방향 등
- 경기도정의 문화 정책 비전 구현을 위한 정책 개발

문화 정책 연구서 발간

- 경기도 문화 예술 자원(문화 공간, 문화유산, 지역 축제 등)의 보유 및 분포 현황 조사를 통해 향후 경기도 문화 정책 개발 및 정책 연구 과제 발굴을 위한 기초 자료로 활용

추진 성과

- 2019년 문화 정책 포럼 운영

순번	포럼 주제	장소	일시	참석 인원
1	경기도의 3·1운동 및 대한민국 임시 정부 수립 100주년 기념 사업(기억, 발전, 미래)	재단 회의실	02.21	40명
2	경기도 박물관·미술관 운영 이대로 좋은가, 뮤지엄 독립의 필요성	재단 다산홀	07.19	150명
3	표현의 부자유 사건과 동아시아 평화 예술	서울 아르코 예술가의 집	08.27	50명
4	도시 재생에 문화를 입히다	성남 수정구청	11.04	71명
5	21세기 경기도 정체성 정립과 경기지역사 연구 방향	경기도 인재개발원	12.11	약 100명
6	경기도 문화 예술 중장기 종합 계획 공유 및 토론회	수원 노보텔 호텔	12.13	약 100명

- 문화 정책 연구서 발간
  - 문화 정책블래틴 1권 발간
  - 경기도 소재 문화 예술 자원(문화 공간, 문화유산, 지역 축제 등) 조사(10~11월)
  - 경기도 문화 자원 총서 및 한눈에 보는 경기도의 문화 자원 발간(12월)

경기도 문화 예술진흥 발전 계획 수립

180,000천원(도 출연금)

경기문화 예술진흥조례 규정에 의거 5년 단위로 수립하는 경기도 문화 예술진흥 중·단기 종합 발전 계획 2단계 사업

- 경기도 문화 예술의 환경 변화에 대응하여 도 문화 예술진흥을 위한 체계적 전략 수립
- 경기도의 문화 가치 제고와 도민 삶의 질 향상을 위한 문화 예술 정책 개발

추진 성과

- 경기도 문화 예술진흥 중단기 종합 계획 연구 용역 계약(5~12월)
  - 착수 보고(06.19) ⇨ 중간 보고(10.11) ⇨ 경기도민, 예술인, 문화 재단 및 문화원 종사자 대상 의견 수렴(10월~11월) ⇨ 최종 보고 및 공개 토론회(12.13)

문화 예술 네트워크 확산

- 전국 단위 및 경기도내 문화 재단 거버넌스 구축을 통한 문화 예술 정책 선도
- 문화 예술 기부 문화 확산 및 문화 재단의 정체성을 반영한 사회 공헌 활동 추진

광역·기초문화재단 협의체 운영

20,000천원(도 출연금)

광역 단위 및 경기도내 문화 재단 거버넌스 구축을 통한 문화 예술 정책 선도

문화 재단 네트워크를 활용한 공동 사업 추진 및 역량 강화

- 한국광역문화재단연합회 대표자 회의 참여 및 문화 정책 이슈 공동 개발
- 경기도문화재단협의회 운영 및 종사자 연수 운영

추진 성과

- 한국광역문화재단연합회 참여
  - 운영 위원회(서울문화재단 등 4회) 및 대표자 임시 총회 참석(08.01, 강원문화재단)
  - 지역 문화 정책 포럼 1차(06.27, 인천문화재단), 2차(10.31, 대전문화재단) 참여
- 경기도문화재단협의회 운영
  - 실무 위원회(07.16, 재단 회의실) 및 대표자 회의(09.10, 경기상상캠퍼스) 개최
  - 문화 재단 실무자 정책 연수 개최(10.24~10.25, 양평)

문화이음 모금 사업

84,436천원
(자체 재원 70,000천원
+ 세계 잉여금 14,436천원)

문화 예술 기부 문화 확대 및 기부자 예우 프로그램 운영

- 소액 모금 프로그램 등 모금 사업과 기관과의 협력을 통한 신규 기부자 발굴
- 기부자 예우 프로그램 등 운영 체계 정비를 통한 기부자 만족도 향상

사회 공헌 프로그램 운영

- 대외 기관과의 협력을 통한 지속적 사회 공헌 프로그램 운영
- 재단의 정체성을 반영한 사회 공헌 프로그램 운영 및 임직원 봉사 활동 독려

추진 성과

- 문화이음 모금 사업
  - 2019년 재단 기부금 모금 실적 : 290,238,238원
  - 갤러리퍼플스튜디오 및 장안청소년오케스트라 등 경기 문화 예술 단체 지원 사업 운영 (지정 기부)
  - 문화이음 연차 보고서 및 감사 카드 제작(07.31), 문화이음 모금함 신규 제작 및 설치
- 재단 사회 공헌 프로그램 운영
  - 재단 본부 및 기관별 사회 공헌 활동 공모 신규 운영(5개 프로그램) 및 추진(10~12월)
  - 아주대학교병원 연계 사회 공헌 행사 시행(11.07)
  - 경기도문화의전당, 수원시청, 서호중학교 등과 협력을 통한 문화가 있는 김장 나눔 행사 진행 (11.22)

2019

경기학연구센터

경기학연구센터 주요 업무

경기도 인문정신 기반 구축

- 경기 인문학 강좌 운영(상·하반기 2회)
- 경기향토문화대학 운영(지역학 전문가 양성 과정 1회)
- 경기도 세거문중 네트워크 사업(연찬회 1회, 학술 강좌 1회)
- 경기학 조사 연구 포럼(연 4회)
- 경기도내 효 인성 단체 연계 사업(총 70강)

청소년 역사 교재 제작 보급

- 경기도 지역 청소년들이 흥미를 느끼고 탐구할 수 있는 경기도 역사 책자 편찬
- 경기도 교육청 및 각급 학교와 협력·연계하여 학교 교육 교재로 활용
- 경기도 역사 여행 〈인물편〉, 〈문화유산편〉, 〈사건편〉 제작 및 배포

경기도 역사 문화 총서 기획 발간

- 경기학의 고유성과 역사성을 규명하기 위한 경기학 학술 총서 간행
- 〈경기백성실록〉 등 11권 발간 및 배포
- 〈한국전쟁과 경기도〉 등 5권 집필

경기 대표 인물 평전 발간

- 경기도를 나타낼 수 있는 대표적인 역사 인물 선양 (2011~)
- 대표 인물의 생몰, 사상, 업적 등 일대기를 조사·연구하여 시리즈로 발간
- 〈정약용〉, 〈이이〉, 〈성혼〉, 〈황희〉, 〈신사임당〉, 〈안재홍〉, 〈정조〉 발간
- 2019년 〈김육〉, 〈최영신〉 발간(2020.2월)

경기도 현대 지역 사회 기록화

- 파주시 조리읍, 탄현면(파주문화원 협력)
- 포천시 가산면(자체수행)
- 안성시 도기동, 공도읍(자체 수행)
- 평택시 현덕면 장수리(평택문화원 협력)

경기 지역학 네트워킹

- 지역학 특성화 사업으로서 '공감하는 경기학' 운영 : 2019년 평택시편
- 경기 지역학 활성화 공모 지원
- 경기학 연구자 모임 구성·운영

경기학 정기 간행물 발간

- 경기도의 역사, 문화, 민속, 인물, 마을 등을 종합적으로 정리·소개
- 지역학에 관심이 있는 도민이면 누구나 참여할 수 있는 '열린 잡지' 지향
- 〈경기학광장〉 : 창간호, 가을·겨울호 발간

경기학 조사 연구

- 경기학 학술 조사·연구를 통한 경기 인문 정신의 고양
- 경기도 역사 문화 콘텐츠 개발·활용으로 도민의 지역 문화 향유 기회 확대

경기도 인문 정신 기반 구축

50,000천원(도 출연금)

경기학을 바탕으로 경기 인문학의 고양과 전파

- 경기학 조사 연구 실적의 집적과 활용, 도민을 대상으로 경기 인문학의 전파
- 경기학 도약을 위한 시·군 문화원, 문화 교육 단체, 세거문중 등 협력 사업 진행

추진 성과

- 경기향토문화대학 : 경기도 시·군 지역학 전문가 양성을 위한 교육 프로그램 강좌(12회)
- 경기 인문학 강좌 : 문화 교육 단체 공동 지역 맞춤형 강좌 진행(2회, 18강)
- 경기도 세거문중 네트워크 사업 : 학술 강좌 8강 실시, 연찬회 12월 완료
- 경기학 조사 연구 포럼 : 4회 실시
- 지역 문화교육단체 연계 사업 : 도내 5개 효 인성 교육 단체 공동 추진(총 70강)

청소년 역사 교재 제작·보급

180,000천원(도 출연금)

청소년 대상 역사 교재 발간 보급

- 경기도 청소년 대상 지역사 공교육(자유 학년제)의 일환으로 〈경기도 역사 여행 – 인물편, 문화유산편, 사건편〉 발간 및 보급
- 매 학기 수요 조사를 통해 학교 및 발간 부수를 결정하고, 인쇄·배포 (교육청 협조)

추진 성과

- 1차(02.08) : 2019년 1학기용 추가분 〈문화유산편〉 4,500부 발간 및 배포
- 2차(07.12) : 2019년 2학기용 〈인물편〉 4,000부, 〈문화유산편〉 4,500부, 〈사건편〉 5,200부 제작, 도내 중학교 75개교 13,409부 배포
- 3차(11.07) : 2020년 1학기 용 〈인물편〉 6,382부, 〈문화유산편〉 6,901부, 〈사건편〉 6,396부 제작, 도내 중학교 627개교 19,679부 배포

경기도 역사 문화 총서 기획·발간

165,000천원(도 출연금)

경기도의 역사성과 고유성을 규명하기 위한 학술 연구 총서 발간

- 경기도의 문화 영역을 분야별로 서술·발간하여 경기도 정체성 탐색
- 현재까지 조사와 연구가 부족했던 주제를 중심으로 추진
- 경기그레이트북스, 경기학 학술 총서 시리즈로 연차적 발간

추진 성과

- 〈한권으로 읽는 경기도의 3·1 운동〉 2월 발간 완료
- 〈경기백성실록〉, 〈경기도 세거성씨〉 등 11권 발간 완료
- 〈한국전쟁과 경기도〉 등 5권 집필 완료

경기 대표인물 평전 발간

35,000천원(도 출연금)

경기도의 역사적 대표 인물의 평전 발간 및 보급

- 경기도 역사성 현양 및 정체성 강화
- 인물의 생애와 업적·사상 등을 객관적으로 서술한 대중 서적으로 발간
- 기 발간 : 정약용, 이이, 성혼, 황희, 신사임당, 안재홍, 정조 7권
- 2019 발간 : 〈김육〉, 〈최용신〉 2권(2020.2월 발간)

배포 도내 고등학교 469개소, 전국 대학교 422개소 〈정조〉, 〈안재홍〉 발송

경기도 현대 지역 사회 기록화

70,000천원(도 출연금)

현대 경기도의 지역 사회에 대한 조사 및 기록화 사업 진행

- 경기 지역(마을 등 공동체)의 변천과 생활 문화에 대한 기억의 공유
- 도민들의 경기도에 대한 자부심 부여 및 공동체 의식 정립

시·군 특성과 지역 이슈에 따라 매칭, 기획 사업 진행

- 예산 매칭 : 파주시, 평택시 (재단 : 조사 원고비, 시·군 : 출판비)
- 재단 기획 : 포천시, 안성시

추진 성과

- 파주시 : 조리마을지, 탄현마을지 각 1권
- 안성시 : 수공업 장인도시 도농복합도시 안성의 전통과 미래 발간
- 평택시 : 2019 평택의 사라져가는 마을
- 포천시 : 포천 가산 마을지

경기 지역학 네트워킹

80,000천원(도 출연금)

경기 지역학 연구 공조, 개인 및 단체 커뮤니티 활성화

경기도 로컬리티(locality) 연구 활성화 지원

추진 성과

- 경기 지역 특성화 '공감하는 경기학' 시즌2 : 평택시
  - 1단계 시민 강좌(06.22) : 지역 문화 인문 강좌
  - 2단계 평택시민 워크숍(07.06)
  - 3단계 연구자 워크숍(07.12)
- 경기 지역학 활성화 공모 지원
  - 지역학 활성화를 위한 학술·문화 행사 지원, 연구 역량 결집을 위한 단체 지원
  - 지역을 연고로 활동하는 개인 연구(연구비 각 1,000천원 지원)
  - 개인 연구 모음집 발간 『생기를 찾아가는 명랑경기학1』
- 경기학 연구자 모임 운영
  - 가입 회원 : 199명
  - 운영 : 연 8회 조사 발표회, 지역학 강좌 실시

경기학 정기 간행물 발간

70,000천원(도 출연금)

경기도의 마을, 사람, 여행지, 사건과 사고, 칼럼, 논고 등 학술 정보지 발간

- 〈경기학 광장〉 : 창간호, 가을호, 겨울호 발간 완료
- 경기학 관련 자료와 정보를 체계적으로 수집하고 관리
- 시·군의 학술 정보를 취합, 이를 가공하여 다시 시·군으로 전파

추진 성과

- 여름호(창간호) 기획 및 발간 완료(8월)
- 가을호 편집 완료 및 인쇄 및 배포(10월)
- 겨울호 편집 완료 및 발간(12월)

2019

경영본부

경영본부 주요 업무

기획조정팀

- 종합 경영 계획 수립 및 핵심 성과 목표 및 사업 실적 관리·분석
- 경기도 경영 평가 및 내·외부 성과 평가
- 경기도의회 업무 보고 및 행정 사무 감사 운영
- 수입·지출 예산 계획 수립 및 편성, 관리
- 경영 기능 개선, 이사회 운영

인사팀

- 인사 관리 운영(채용, 배치, 평가, 비정규직 고용 개선)
- 직원 역량 강화 교육 프로그램 운영(계층별 리더십·직무 역량 제고)
- 노무/노사 관리(노사 협의회, 단체 협약, 임금 단체 협상, 임금 피크제 운영, 고충처리 등)
- 급여(정규직·비정규직) 및 복리 후생 제도 운영
- 조직 문화 구축 및 개선 활동

경영지원팀

- 기본 재산 관리 및 운용(안정성을 기반으로 자산 운용 다각화)
- 예산 집행 및 회계 관리, 계약·지출·각종 세무 신고
- 재단 사옥 시설 유지 관리 및 임대·대관 업무
- 정보 보안 및 정보 시스템 유지 관리

통합홍보팀

- 문화 예술전문 기관으로 이미지 확산을 위한 전반적인 홍보 업무
- 대언론 홍보, 홍보 콘텐츠 제작 및 매체 광고 집행
- 재단 및 소속 기관 홈페이지, 경기문화포털 운영
- 지지씨 플랫폼 온라인 콘텐츠 기획·발굴·운영 및 가이드 발간
- 재단 공식 SNS 운영 및 영상·사진 콘텐츠 제작
- 지지씨 멤버스, 고객 관리 시스템 운영 및 고객 정보 서비스
- '미디어 아카이브 월' 시스템 운영 및 콘텐츠 제작
- 재단 CI, MI 관리, 공식 기념품 등 홍보물 제작 관리
- 경기도사이버도서관 위탁 관리 등

경영 기획 및 성과 평가

내·외부 성과 관리 체계 구축 및 원활한 대응 시스템 구축

재단 및 소속 기관 평가

70,000천원

(자체 재원 35,000천원
+ 세계 잉여금 35,000천원)

경기도 경영 평가 및 대표 이사 성과 계약 이행 실적 평가 수행

- 종합 경영 계획 수립을 통한 대내·외 환경 분석 및 대응 방안 모색
- 전년도 개선 사항을 반영한 목표 관리 계획(안) 수립으로 대응력 제고
- 성과 관리 TF 운영으로 상시 성과 측정 및 관리

내부성과에 대한 객관적 측정을 위한 부서평가 운영

- 부서별 성과지표 점검 및 재설정 의견청취로 수용성 강화
- 부서별 평가 결과 보고서 환류 및 전사 개선 사항 도출로 지속 가능한 경영 시스템 구축

성과 관리 컨설팅 시행

- 대내·외 환경 변화에 능동적 대응 및 성과 중심 조직 문화 조성
- 평가군별 지표 설정 및 신규 지표 개발

도 단위 문화 예술 단체 운영 지원

- 재단에 상주하는 도 단위 문화 예술 단체에 대한 운영 지원

재단 상주 단체 지원

64,000천원
(자체 재원 64,000천원)

재단 내 상주하는 문화 예술 단체 지원

- 문화 예술 단체가 안정적 환경을 기반으로 지역 문화 예술진흥 활성화에 이바지할 수 있도록, 총 4개 상주 단체(경기언론인클럽, 한국예총경기도연합회, 경기도문화원연합회, 경기민예총)에 대한 운영 지원
- 상주 단체 지원을 통하여 도민의 문화 서비스 증진 추구

조직 문화 활성화 및 경영 기능 개선

- 재단 직무 및 역량 모델 기반 리더십·직무 역량 강화 프로그램 운영
- 재단 정보 자산 보호·관리를 통한 업무 효율성 및 안정성 향상

직원 역량 강화 프로그램 운영

80,000천원
(도 출연금 50,000천원
+ 세계 잉여금 30,000천원)

역량 강화 프로그램 운영을 통한 직원 직무·업무 역량 향상

- 재단 역량 모델과 연계한 역량 프로그램 운영
- 계층별 리더십 교육 4회(05.29, 05.30, 09.25, 11.29), 기본 역량·직무 역량 교육 2회(07.17, 07.18) 진행
- 운영직 대상 공직자로서의 마인드 제고 및 CS교육 진행(11.25, 11.27, 11.29, 12.02)
- 교육 훈련성과 지표 개발 기초 연구 용역 진행

법정 의무 교육 실시(이수율 100%)

- 4대 폭력 예방(집체, 고위직 및 상위직급 대상 추가 편성, 총7회) 진행
- 아동 학대 예방을 위한 재단 임직원 법정 의무 교육 진행
- 직장 내 장애인 인식 개선 교육 진행

직무 연관 특강 진행

- 기본 소득 교육 시행(10.07)하여 민선7기 주요 정책에 대한 이해 도모
- 종교 중립을 통한 공정한 직무 수행을 위해 종교 차별 예방 교육 진행(10.07)
- 직장 내 괴롭힘 교육 진행(이수율 95%)

정보화 사업 운영

310,000천원
(도 출연금 50,000천원
+ 자체 재원 206,000천원
+ 세계 잉여금 54,000천원)

정기적인 관리 및 유지 보수로 안정적인 통합 유지 관리 체계 구축

- 소프트웨어 자산 관리 용역
- 서버 분기별 백업 및 유지 보수, 전산 기기 및 네트워크 유지 보수 등
- 보안 및 사무용 소프트웨어 구매 및 전산 장비 구입

道 공공 기관 관리 실태 평가 등 정보 보안 고도화 정책에 부응

- 회계 업무 e-뱅킹시스템 도입 운영 : 07.01부터 운영
- 정부 및 道의 정보 보안 정책 준수(개인정보보호체계 도입)
- 정보 보안을 위한 회선망 관리와 서버 관리(KT-IDC)

재단 홍보 마케팅

- 재단 홈페이지 통합 운영으로 도내 문화 콘텐츠 축척 및 확산
- 통합 문화 재단 브랜드 가치 홍보 및 대외 이미지 제고

통합 홈페이지 운영

260,000천원
(도 출연금 200,000천원
+ 세계 잉여금 60,000천원)

경기도의 대표 문화 예술 소통 온라인 플랫폼으로 운영

- 재단 및 소속 뮤지엄 홈페이지, 경기문화포털 등 온라인 통합 운영
- 홈페이지 메뉴 개편 및 홈페이지 총량제에 따른 기존 사이트 통·폐합

통합 회원시스템 구축 및 운영

- 뮤지엄 문화 예술 교육 참여 신청 시스템, 단체 관람 및 대관 예약, 온라인 결제, 민원 상담 시스템 통합 개발 및 교육·지원
- CRM 연동 운영을 통한 온라인 회원·개인 정보의 체계적 관리와 맞춤형 회원 서비스 제공

추진 성과

- 10개의 재단 및 소속 기관 홈페이지 운영·관리(연중)

홈페이지 방문자수	홈페이지 조회수	콘텐츠 업데이트수
1,760,455명	6,476,953회	3,585건

- 경기학연구센터 및 북부문화사업단 사이트 통·폐합(9월)
- 홈페이지 및 멤버십 서비스 통합 로그인 시스템 개발(9월)
- 홈페이지 메뉴 전면 개편 및 지지씨 멤버스 개편·론칭(10월)

재단 종합 홍보

460,000천원
(도 출연금 400,000천원
+ 세계 잉여금 60,000천원)

재단 주요 사업 및 기관 주요 전시의 대내·외 홍보

- 언론홍보위원회와 한국언론진흥재단을 통한 투명한 광고 집행
- 지방지, 중앙지, 인터넷, SNS, 라디오 등 홍보 채널 확대
- 브랜드 홍보 추진을 통한 경기문화재단 본사 이전 홍보 및 브랜드 이미지 제고

추진 성과

- 재단 브랜드와 홍보 전략 컨설팅 및 캠페인(2회)
- 언론홍보위원회 운영(5회)
- 재단 브랜드 홍보를 위한 영상 제작 및 광고

문화 예술 네트워크 홍보

165,000천원
(자체 재원 150,000천원
+ 세계 잉여금 15,000천원)

문화 예술전문 기관 이미지 확산을 위한 홍보 강화

- 언론사 취재 등 언론 활동 지원, 기자 간담회 개최 및 보도 자료 생산 배포
- 뉴스 저작권 구입·관리, 언론보도 모니터링 및 스크랩 등
- 홍보 담당자 네트워크를 위한 공유 워크숍 운영

재단 홍보물 제작·배포 등 '브랜드' 관리

- 재단 홍보 책자, 기념품, 다이어리 등 홍보 물품 제작·배포
- 온·오프라인 채널 연계한 재단 브랜드 이미지 제고
- 포털 브랜드 검색 광고 진행 등을 통한 재단 홍보 강화

추진 성과

- 사업 홍보 기자 간담회 및 인터뷰 43회 진행, 보도 자료 총 315건 생산, 언론 보도 3,175건 게재, 부정 기사 보도 비율 작년 대비 1.1% 감소
- 1회 용품 제로화 캠페인 연계 및 재단 아이덴티티를 활용 홍보 기념품 4종 제작, 임·직원 다이어리 900개 제작 및 배포
- 2019 경기문화재단 통합 브로슈어 5개 국어 8만 부 제작
- 홍보 담당자 공유 워크숍(상반기 1회 운영 및 하반기 자료 배포)
- 브랜드 검색 광고(139,915회 광고 노출 및 6,619회 클릭) 및 키워드 검색 광고(8,115,999회 광고 노출 및 13,542회 클릭) 진행

고객 관리 시스템 운영

- 문화 예술 관련 내·외부 고객 대상 콘텐츠 서비스 활성화
- 경기도 역사 문화 예술 자원 활용 디지털 문화 콘텐츠 제작 및 확산

고객 마케팅

140,000천원(도 출연금)

CRM 활성화 프로그램 개발 운영 및 시스템 고도화

- 고객관리시스템(CRM)의 활성화를 위한 회원 활동 데이터 분석
- 시스템 유지 관리 및 플랫폼 연동을 위한 고도화 사업 추진

재단 멤버십 시스템 '지지씨 멤버스' 고객 마케팅 운영

- 새로운 멤버십 시스템 개편 론칭에 따른 기존 회원 재가입 및 신규 회원 유치를 위한 홍보 마케팅 추진
- 고객 관리 시스템을 통한 안정적인 고객 데이터 관리 및 통합 회원 유치를 통해 축적된 고객 데이터를 분석하여 고객 맞춤형 서비스 제공

추진 성과

- 지지씨 멤버스 회원 12,507명 모객(누적 15,176명)
- 지지씨 멤버스 통합 마케팅을 위한 키비주얼 및 홍보 이미지 제작
- 지지씨 멤버스 홍보 기념품 및 리플렛 제작
- 재단 공식 SNS와 연계하여 오프라인 부스 운영 및 이벤트 진행
- 시럽 월렛 고객풀 대상으로 온라인 마케팅 진행
- 네이버 타임보드, 롤링배너, 주제판 광고 집행

GGC 플랫폼 운영

370,000천원
(도 출연금 260,000천원
+ 세계 잉여금 110,000천원)

온라인 콘텐츠 플랫폼 – 지지씨(GGC) 운영

- 경기도의 문화 예술 콘텐츠 제작·발굴 및 공유를 통해 고객을 위한 정보 제공 확산
- 도내 문화 예술 관련 기관 대상 정보 공유 서비스 및 고객 네트워크 활성화
- 오프라인 사업의 디지털 아카이브화로 콘텐츠 관리 효율화

재단 공식 영상 채널 및 소셜 미디어 채널 운영

- 네이버, 유튜브 플랫폼 활용한 공식 영상 채널 운영 및 아카이빙 진행
- 페이스북, 인스타그램, 카카오플러스친구, 네이버 포스트 채널 운영을 통한 재단 및 소속 기관 사업 홍보와 도민 소통 및 SNS 이벤트 진행
- 경기도 문화 예술 활동 기록 및 온라인 문화 콘텐츠 기획 및 제작

소속 뮤지엄 미디어 아카이브 월 플랫폼 운영

- 현장 관람객에 대한 디지털 작품 감상, 다운로드 등 고객 서비스 제공
- 미디어 아카이브 월을 활용한 재단 통합 멤버십 가입 유도
- 멤버십을 통한 고객 정보 수집·분석 및 재방문 활성화를 위한 고객 마케팅 강화

추진 성과

- SNS 신규 콘텐츠 게재 1,106건, 영상 조회 수 2,242,899회 달성
- SNS 카드 뉴스 제작 및 이벤트 진행
- 온오프라인 홍보물 제작을 위한 고화질 사진 촬영 진행
- 재단 브랜드 홍보를 위한 기획 영상 6편 제작
- '지지씨' 온라인 콘텐츠 플랫폼 운영, 콘텐츠 제작, 사용성 개선 개발
- 경기 가이드(전시장, 공연장) 제작, 배포

경기도사이버도서관 운영

1,293,000천원
(도 위탁 사업)

경기도 도서관 포털 『경기도사이버도서관』 웹 서비스 운영

- 경기도내 공공 도서관 통합 검색 서비스 운영
- 스마트폰 등 모바일 기기에서 이용할 수 있는 전자 정보 서비스 확충
- 장애인, 임산부 등 도서관에 접근하기 힘든 소외 계층에게 도서관 서비스 제공

경기도 지역 자료 디지털 아카이브 『경기도 메모리』 기능 확대

- 지역·향토·문화 자료 디지털 원문 서비스 『경기도 메모리(memory.library.kr)』 운영
- 초등 교과 교육과 연계한 지역 기록 자료 활용 교육 콘텐츠 개발
- 도내 기관·단체·개인 대상 기록 활동 지원을 위한 총서 발간 및 교육 실시

독서 문화 증진 및 도서관 전문인 역량 강화 프로그램 진행

- 독서 활동 지원 온라인 서비스 『북매직(www.bookmagic.kr)』 운영
- 내 생애 첫 도서관 연계 프로그램 운영 지원 및 독서 교육 콘텐츠 개발
- 도서관 전문가 세미나 개최로 서비스 개선 방안 모색 및 우수 사례 공유
- 도서관 서비스 향상과 확대를 위한 연구 결과를 바탕으로 연감 및 총서 발간
- 내생에 첫 도서관 연계 프로그램 운영 실시(권역별 24개 공공도서관, 총230팀)

추진 성과

- 경기도사이버도서관 노후 전산 장비 및 전자책 서버 교체
- 전자 자료 온라인 대출 765,070권 (일 평균 2,096권)
- 임산부, 장애인 등 정보 소외 계층 도서 택배 대출 18,900권 제공
- 도서관 직원 역량 강화 워크숍 및 경기도 문화 자원 아카이브 심포지엄 개최 등

2019

문화예술본부

문화예술본부 주요 사업

문예진흥팀 (예술인지원센터)

- 다양성을 반영한 독창적 예술 지원을 통한 문예 활동 강화 및 문화 예술 사각 지대 향수권 확대
- 전문 예술 활성화 및 예술 단체(개인) 역량 강화를 통한 문화 예술 진흥
- 예술인의 공정한 창작 활동 증진과 자립도 강화를 통한 창작 생태계 조성
- 아트경기 사업

상상캠퍼스팀 (문화나눔센터)

- 경기상상캠퍼스 복합 문화 공간 운영
- 생활 문화 활성화
- 경기상상캠퍼스 조성 및 운영
- 문화 소외 계층 대상 통합문화이용권(문화누리카드) 운영 지원 사업

경기창작센터팀

- 국내·외 입주 작가 공모 선정 운영
- 경기도미술관과 공동으로 퀀텀점프와 입주 작가 전시 진행
- 경기 창작페스티벌 개최
- 작가와 함께하는 창의예술학교 운영
- 지역 생활 예술 프로젝트
- 선감학원 추모 문화제

문화예술본부

문예진흥팀

문화 예술 활동 지원

- 우수 예술인 및 단체의 국제 경쟁력 증대 및 다양한 활동 지원 강화
- 31개 시·군 문화 환경을 반영한 독창적인 실험적 예술 프로젝트 발굴
- 경기도 시·군의 특색 있는 문화 예술 사업 발굴을 통한 문화 예술 활성화 도모
- 예술인 대상 자립 및 전문 교육을 통한 지속적 창작 활동 기반 마련

경기예술 국제 교류지원

200,000천원(도 출연금)

국내·외 공연·시각·리서치 등 국제 경쟁력 강화를 위한 공모 추진

- 공연 분야의 국제 경쟁력을 강화하고 해외 진출 활성화를 위한 지원(11건)
- 시각 예술 분야 기획·매개 인력의 현장 전문성 제고 및 국제 네트워크 확장을 목적으로 해외 전시, 레지던시 프로그램 참가 등을 지원(15건)

추진 성과

- 국제 교류 지원 공모 실시 : 78건 접수 / 26건 선정 지원
  - 공연 예술 분야 : 총 11건(106,000천원)

번호	사업명	단체명	지원액(천원)
1	퍼펫환타지	마네트,상사화	15,000
2	이탈리아 Differenti Senzazioni 국제페스티벌 초청공연	백호울	6,000
3	장 컨츄리 PoP	스톤재즈	10,000
4	한국의 탈춤 양주별산대놀이	양주별산대 놀이보존회	12,000
5	〈피처링 Featuring〉 디트로이트댄스시티페스티벌	원댄스 프로젝트 그룹	10,000
6	프랑스 샤를르빌 메지에르 축제 인형극 페스티벌	독립공연예술가 네트워크	15,000
7	FRESH AIR-Artist Residence Programme	운 프로젝트 그룹	7,000
8	콜롬비아 국제도서전과 한국주간행사 초청공연	연희店추리	15,000
9	〈연결링크〉27th Quinzena de Danca de Almada 페스티벌	박기성	6,000
10	네팔음악교류	pAdma(파드마)	5,000
11	구르마 스튜디오	프로젝트에이	5,000

  - 시각 예술 분야 : 총 15건(69,000천원)

번호	사업명	단체명	지원액(천원)
1	불안정한 진동	김다혜	6,000
2	Caetani AiR레지던시 참여	박혜민	3,000
3	국제 교류전 〈Jardin inutile〉참가	신민	5,000
4	invisible ordinary	양준성	5,000
5	〈이질과 혼성의 수족관〉프로젝트	이수진	5,000
6	다른 합성	송민규	4,000
7	확장_대행사	킴킴갤러리	6,000
8	"꽹그랑꽹꽹꽹 in 베이징"	유비호	7,000
9	Mauser EcoHouse 국제예술가레지던시 참가	오순미	3,000
10	영국왕립조각협회 연수프로그램 및 초청전시	유모나	7,000
11	베를린 개인전 Gm:Gn	차지량	6,000
12	아이슬랜드 레지던시프로그램참가	황은정	3,000
13	독일하우스데어 쿤스트에니거 레지던스 참가	장은의	3,000
14	폴란드그단스크 교류전 참가 및 리서치	문재선	3,000
15	하얀 집, White House	송미경	3,000

- 국제 교류 활성화를 위한 세미나 '보이는 것 너머' 시각 예술, 공연 예술 분야 개최(2회)

경기도형 예술프로젝트 지원

200,000천원(도 출연금)

경기도의 예술 지형도를 새롭게 조명하는 현장 실험 예술 프로젝트 기획

- 최근 변화하는 예술 생태계와 문화현장의 이슈를 반영하여 접경 지역 예술 프로젝트 리서치 2건, 지역 연구 2건, 국제 세미나 2회 개최

추진 성과

- 각 분야별 단체 선정 지원 : 총 6건 (175,000천원)

번호	사업명	단체명	지원액(천원)
1	불가항력과 인류세 in D.M.Z	문화 예술공간 통	30,000
2	땅의 감각	스페이스 셀	70,000
3	Art Gop	예슬과 도시사회연구소	20,000
4	상생지도(동두천 천두동)	이선애	30,000
5	통로	박기진	10,000
6	제 3의 자연	한석현	15,000

경기 아트 플랫폼 운영

80,000천원(세계 잉여금)

예술인의 역량 강화 아카데미를 통한 지속적 창작 활동 및 자립성 확보 지원

- 예술인 역량 강화교육 프로그램 운영(아카데미)
  - 경기 예술인 아카데미(지역 순회) : 지적 재산권, 예술인 표준 계약서 작성, 사업 기획 등
  - 예술인 창업 아카데미 : 예술 창업, 협동조합 설립 등 자립 역량 증진 교육
  - 아트 스타트업 프로그램 : 분야별 예술인 역량 강화 전문가 워크숍

추진 성과

- 경기 예술인 아카데미 4회 추진(10.01 부천, 10.02 성남, 10.04 수원, 10.08 고양)
- 예술인 창업 아카데미 : 주 1회 3시간, 8주 과정
- 아트 스타트업(시각 예술) 프로그램 : 4개 분야 15회 프로그램
- 아트 스타트업(공연 예술) 프로그램 : 공유와 확장 캠프(11~12월) 추진

시군 협력 문화 예술 기획 지원

200,000천원(세계 잉여금)

시군 협력을 통한 지역 문화 예술 프로젝트 발굴 지원

- 지역 내 다양한 창조 주체와 결합한 지역 문화 예술 프로젝트 발굴 및 확산

추진 성과

- 도내 시·군 지역 대상 특화 예술 프로젝트 3건 추진

(단위: 천원)

구분	단체/기관명	사업명	지역	총사업비	재단지원	시군매칭	자부담
합계				268,000	119,601	130,000	18,415
1	안성시립 남사당바우덕이풍물단	한-브 수교 60주년 기념 안성남사당놀이 공연	안성	50,000	20,000	30,000	-
2	사단법인 경기인형극진흥회	2019 경기인형극제 in Suwon	수원	178,000	80,000	80,000	18,000
3	사단법인 한국경기소리보존회	경기소리극 '꿈, 일장춘몽'	과천	40,000	19,601	20,000	415

대행 위탁 사업

지역 예술 특성화 지원

3,072,000천원
(공기관 대행 사업, 국·도비 1:1 매칭)

경기도 31개 시·군 지역 대상 경기 예술 활동 지원 : 1,550,000천원

- 750건 신청 / 257건 선정 1,480,000천원 지원

구분	지역	신청	심의		선정	지원예산(천원)		
			심사위원	인터뷰	최종	합계	성과/평가	공모 지원액
합계		750건	15인	82	257	1,550,000	70,000	1,480,000
①, ② 예술 찾기	남부	75건	5인	31	25	222,000	25,000	197,000
	북부	70건	5인	27	27	262,000	25,000	237,000
③ 예술 찾기(시군 협력)	기초재단	556건	-	-	193	766,000	-	766,000
④ G-Art 프로젝트	16개시군	43건	5인	18	7	150,000	10,000	140,000
	기초재단	6건	5인	6	5	150,000	10,000	140,000

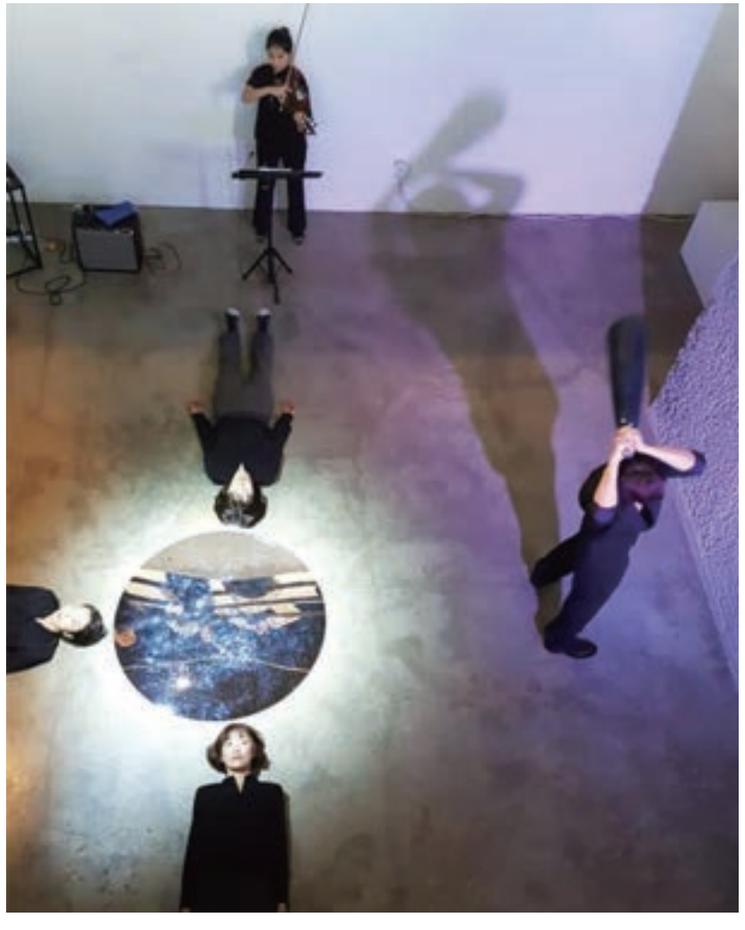

① 예술 찾기(남부 지역) 8개 시·군 선정 : 총 25건(총 지원금액 : 197,000천원)

구분		사업명	단체명 / 개인	지원액(천원)
합계			25개 단체	197,000
1	과천2	여기, 지금, 당신의 소리로 만드는 보이스테라피 콘서트	김진영	7,000
2		인문학과 함께하는 창작민요극 – 세 여자의 아리랑꽃	사단법인 아리수(樹)	10,000
3	광주3	속담으로 스톱모션	임정수	5,000
4		경기광주 레퍼토리 연극 정백광전	섬으로 간 나비	11,000
5		다른 감각들의 공간 : SYNESTHESIA	재단법인닻문화재단	10,000
6	시흥3	합창콘서트 "마을을 울리다"	박경애	8,000
7		책 입고 놀자!(문학을 입다)	파란달연구소	10,000
8		컬쳐 프로젝트 – 노래로 만드는 모자이크	아리아시아	10,000
9	안성4	2019 제3회 목판대학	유연복	8,000
10		국악놀이터 '덩따구 궁따구'	김지훈	5,000
11		우사프로젝트: 부자	조향미	5,000
12		Performing-Art"건(乾)·곤(坤)·감(坎)·리(離)"	극단 서라벌	8,000
13	의왕2	의왕무용Yes&Dance!	리케이댄스	7,000
14		"새 것과 헌것" (가제)	세계문화유산 교류프로젝트	10,000
15	이천3	춤추는 유리세상 II (Dancing With Glass)	그리고 유리스튜디오	6,000
16		공간예술프로젝트 "다 락 (多 樂)"	(사)공간다락	8,000
17		이천시민이 참여하는 극조극 '또랑'	이천 연극협회	6,000
18	양평4	두물머리 마지막 황포돛배와 당산나무 400년 지킴이	사)배뱅이굿보존회 경기지회	6,000
19		2019바깥미술-남한강전"부유(浮游)하는섬"	바깥미술회	9,000
20		몽양 : 태양을 품다	脈 K-PULSE	9,000
21		양평 장돌뱅이 극장	극단 낮은산	6,000
22	평택4	거북이랑 놀아보세	평택거북놀이보존회	10,000
23		평택농악 인간문화재 김용래 명인 70주년 기념공연 "동행"	사) 평택농악보존회	9,000
24		스토리텔링 콘서트 _ 별주부전	퓨전국악 앙상블秀(수)	9,000
25		동네방네 버스킹	세움지기	5,000

② 예술 찾기(북부 지역) 9개 시·군 선정 : 총 27건(총 지원금액 : 237,000천원)

구분		사업명	단체명 / 개인	지원액(천원)
합계			27개 단체	237,000
1	가평3	난공불樂 '그녀를 웃겨라'	다올-청평문화 예술학교	7,000
2		모짜르트의 마술 상자	한국 네덜란드 음악교류협회	8,000
3		심학규전	극단동맹	11,000
4	구리3	이웃과 함께하는 힐링의 합창교육 및 연주	코람데오중창단	12,000
5		[인문학 공원에서 빛의 예술과 놀다.	구리시빛그린사진회	7,000
6		九里市(구리시) 프로젝트 : 저자 이웃을 모으다	나광호	7,000

구분		사업명	단체명 / 개인	지원액(천원)
7	남양주4	'남양주시 공예' 시리즈 노마드전시회	서범상	9,000
8		비나이다 프로젝트 : 움직이는 별씬	임현정	9,000
9		융복합 인형마당극 '개와 고양이 이야기'	(주)인형극단꿀잼	15,000
9				
10		신기방기재주놀음'광대의품격2'	아라한	11,000
11	동두천4	머문 자리 : 동두천 보산동 생연동 2019	프로젝트 파니	8,000
12		지행역 여름밤의 열기- 스크린 뮤직 콘서트	동두천윈드오케스트라	7,000
13		빛으로 동두천을 그리다	사진동아리 빛	3,000
14		2019 경기예술 활동 지원 사업(경기예술찾기)	더작아트	9,000
15	양주3	2019 한 여름밤의 그림자 페스티벌	함혜정	13,000
16		가래비시장 예술장터	양주살판	7,000
17		Underpass Illusion	프로젝트 527	7,000
18	연천3	詩劇_만년에 만년을 이어온 차탄천 이야기	극단 연천	9,000
19		한무숙 단편 소설선집	연천향토문학발굴위원회	6,000
20		연강(임진강)에 흐르는 평화의 노래	연천콰이어	10,000
21	파주4	FROZEN LANDSCAPE: 〈진열된 풍경들〉	장영원	11,000
22		2019 경기예술 활동 지원 사업(경기예술찾기)	조숙경	7,000
23		전통연희 대축제 (평화의 울림)	전통예술단호연	8,000
24		배타구역(Exclusion Zone)	황금산 아트플랫폼	8,000
25	포천3	전통연희연극 [배뱅이 굿]	이우천	10,000
26		수목원 가는길 2019	수목원가는길 문화마당	12,000
27		수목원의 저녁노을콘서트	포천음악협회	6,000

③ 예술 찾기(시군 협력) 15개 기초문화재단 선정 : 총 193건(총 지원금액 : 2,202,205천원)

기초재단	지원 신청		지원금 배정액			매칭 비율	사업비 합계(천원)
	건수	금액	건수	배정액(경기문화재단)	매칭액(기초문화재단)		
합계	556	7,154,366	193	766,000	1,436,205		2,202,205
고양	59	796,265	17	53,000	70,000	88%	123,000
광명	54	699,450	11	42,000	76,500	121%	118,500
군포	19	228,577	11	40,000	70,000	117%	110,000
김포	21	269,508	9	45,000	67,500	100%	112,500
부천	52	739,307	12	71,000	110,000	103%	181,000
성남	35	352,820	12	61,000	140,000	153%	201,000
수원	47	751,657	14	70,000	114,805	109%	184,805
안산	28	267,822	7	50,000	60,000	80%	110,000
안양	53	690,133	13	55,000	110,000	133%	165,000
여주	21	201,194	13	47,000	85,000	121%	132,000
오산	12	181,563	6	32,000	54,000	113%	86,000
용인	28	537,667	9	56,000	84,000	100%	140,000
의정부	49	392,894	25	54,000	81,000	100%	135,000
하남	30	410,671	12	40,000	64,400	107%	104,400
화성	48	634,838	22	50,000	249,000	332%	299,000

④ G-Art 프로젝트 선정 : 총 12건(총 지원금액 : 280,000천원)

구분	사업명(작품 제목)	단체명	지원액(천원)
합계		12 단체	280,000
1	경원선 "DMZ 희망" 아리랑	미연희단	10,000
2	"초록별 지구를 지켜라" (업사이클링 창작 놀이터)	어린이날다협동조합	10,000
3	Vice versa(거꾸로 바로 되기)	이와이피스튜디오(EYPstudio)	30,000
4	2019 아트벙커 파주출판단지 아트페스티벌	파주아트벙커협동조합	20,000
5	사라지는 마을 살아나는 기억	내손의 반딧불	25,000
6	파주미디어잔치	파주타이포그라피교육 협동조합	25,000
7	벌집 팜하우스 프로젝트	김동현	20,000
8	천상병 예술제	의정부예술의전당	33,000
9	성남 퍼포밍 페스티벌 in 판교	성남문화재단	30,000
10	안산 청년예술 활동 프로그램 마중물 프로젝트	안산문화재단	24,000
11	광명문화재단 '광명시민회관 가족극장'	광명문화재단	25,000
12	북변 363 예술광장 프로젝트	김포문화재단	28,000

전문 예술가(단체) 대상 경기예술 창작지원 : 1,522,000천원

- 문학, 시각예술, 공연예술 분야의 창작지원을 통한 창작활성화 유도
- 신진작가 창작지원 강화 및 지원분야별 성과프로젝트 추진
- 전문 예술육성을 위한 연구, 번역에 대한 출판 지원
- 506건 신청, 106건 선정 1,088,795천원 지원

구분		신청 건수	선정 건수	공모 지원액(천원)
합계		506	106	1,088,795
① 전문 예술 문학 지원	소 계	174	47	335,000
	유망	12	7	35,000
	우수	91	20	160,000
	창작집	71	20	140,000
② 전문 예술 시각 지원	소 계	212	30	325,795
	유망	79	14	94,100
	우수	110	10	139,695
	개인전	16	4	72,000
	작품집	7	2	20,000
③ 전문 예술 공연 지원	소 계	109	25	396,000
	1단계 – 공연창작	62	12	96,000
	2단계 – 제작초연	42	11	240,000
	3단계 – 우수공연	5	2	60,000
④ 전문 예술 연구/평론 지원	소 계	11	4	32,000
	연구/번역/평론	11	4	32,000

① 전문 예술 문학 분야 지원 : 3개 분야, 총 47건(총 지원금액 335,000천원)

번호	구분	작품명	성명	지원액(천원)
	합계	문학분야 3개 분야 47건 지원		335,000
	소계	유망작가 지원 7건		35,000
1	소설	경기예술 창작 지원(문학-유망작가)	성해나	5,000
2	소설	2019경기예술 창작 지원(문학 -우수작가)	나푸름	5,000
3	시	평면은 입체의 꿈을 꾼다 외 9편	김민정	5,000
4	시	2019 경기예술 창작 지원(문학-유망작가)	전소영	5,000
5	소설	2019 경기예술 창작 지원(문학-유망작가)	라유경	5,000
6	시	2019년 경기도 문예진흥 공모 지원 사업(문학분야)	조원효	5,000
7	시	경기작가 문학창작집 출간지원	박한	5,000
	소계	우수작가 지원 20건		160,000
1	소설	우수작가(소설) 문학작품 창작지원 및 선정작가 작품집 발간	김종광	8,000
2	시	경기문예우수작가신청	정현우	8,000
3	시	2019 경기예술 창작 지원(문학-우수작가)	김향라	8,000
4	시조	경기문학창작지원 우수작가	정수자	8,000
5	시	2019 경기예술 창작 지원(문학-우수작가)	장동석	8,000
6	시	저 깊은 하늘에 새의 생애가 얼룩져 있다	장인수	8,000
7	시	꿈꾸는 생	이근일	8,000
8	시	경기작가 문학창작집 출간지원	이윤정	8,000
9	소설	2019 경기예술 창작 지원(문학-우수작가) 포터 외 1편	안준원	8,000
10	소설	2019 경기예술 창작 지원(문학-우수작가)	강병석	8,000
11	시	2019 경기예술 창작 지원(문학-우수작가)	한정순	8,000
12	소설	2019 경기예술 창작 지원(문학-우수작가)	임정임	8,000
13	시	우수작가 문학 창작집 - 시집 출판	장순금	8,000
14	시	2019 경기예술 창작 지원(문학-우수작가)	윤병무	8,000
15	시	건반이 궁금해지는 저녁	김신영	8,000
16	시	경기예술 창작 지원문학-우수작가	송종관	8,000
17	시	불경기외9편	정미경	8,000
18	시	2019경기예술 창작 지원 사업(문학-우수작가)	김선향	8,000
19	시	〈와류〉 외 9편 우수작가 창작지원	이정원	8,000
20	시	시'의자는 귀가 열 개'외 9편 작품집 출간	강수원	8,000
	소계	창작집 발간 지원 20건		140,000

번호	구분	작품명	성명	지원액(천원)
	합계	문학 분야 3개 분야 47건 지원		335,000
	소계	유망작가 지원 7건		35,000
1	소설	경기예술 창작 지원(문학-유망작가)	성해나	5,000
2	소설	2019경기예술 창작 지원(문학 -우수작가)	나푸름	5,000
3	시	평면은 입체의 꿈을 꾼다 외 9편	김민정	5,000
4	시	2019 경기예술 창작 지원(문학-유망작가)	전소영	5,000
5	소설	2019 경기예술 창작 지원(문학-유망작가)	라유경	5,000
6	시	2019년 경기도 문예진흥 공모 지원 사업(문학분야)	조원효	5,000
7	시	경기작가 문학창작집 출간지원	박한	5,000
	소계	우수작가 지원 20건		160,000
1	소설	우수작가(소설) 문학작품 창작지원 및 선정작가 작품집 발간	김종광	8,000
2	시	경기문예우수작가신청	정현우	8,000
3	시	2019 경기예술 창작 지원(문학-우수작가)	김향라	8,000
4	시조	경기문학창작지원 우수작가	정수자	8,000
5	시	2019 경기예술 창작 지원(문학-우수작가)	장동석	8,000
6	시	저 깊은 하늘에 새의 생애가 얼룩져 있다	장인수	8,000
7	시	꿈꾸는 생	이근일	8,000
8	시	경기작가 문학창작집 출간지원	이윤정	8,000
9	소설	2019 경기예술 창작 지원(문학-우수작가) 포터 외 1편	안준원	8,000
10	소설	2019 경기예술 창작 지원(문학-우수작가)	강병석	8,000
11	시	2019 경기예술 창작 지원(문학-우수작가)	한정순	8,000
12	소설	2019 경기예술 창작 지원(문학-우수작가)	임정임	8,000
13	시	우수작가 문학 창작집 - 시집 출판	장순금	8,000
14	시	2019 경기예술 창작 지원(문학-우수작가)	윤병무	8,000
15	시	건반이 궁금해지는 저녁	김신영	8,000
16	시	경기예술 창작 지원문학-우수작가	송종관	8,000
17	시	불경기외9편	정미경	8,000
18	시	2019경기예술 창작 지원 사업(문학-우수작가)	김선향	8,000
19	시	〈와류〉 외 9편 우수작가 창작지원	이정원	8,000
20	시	시'의자는 귀가 열 개'외 9편 작품집 출간	강수원	8,000
	소계	창작집 발간 지원 20건		140,000
1	시	시집〈마침내,네가비밀이되었다〉출간	김윤배	7,000
2	소설	피리 부는 소녀(창작집)	윤여경	7,000
3	시	경기작가 문학창작집	김신용	7,000
4	소설	2019경기예숭창작지원(문학-경기작가문학창작집출간지원)	설완식	7,000
5	소설	김이정 소설집 〈프리페이드 라이프〉 출간지원	김정숙	7,000
6	시	2019 경기작가 문학예술창작집 출간 지원	안차애	7,000
7	동화	2019 경기작가문학창작집 출간 지원	윤혜숙	7,000
8	동시	경기작가_이명희	이명희	7,000

번호	구분	작품명	성명	지원액(천원)
9	동화	사월의 노래	신현수	7,000
10	희곡	경기작가 문학창작집 출간	태기수	7,000
11	소설	[짙은 회색의 새 이름을 천천히] 출간 (김동숙)	김동숙	7,000
12	시	2019경기예숭창작지원(문학-경기작가문학창작집출간지원)	김애란	7,000
13	수필	경기작가 문학 창작집출간지원	강정주	7,000
14	시	이타적 언어 (주석희 -시집 출판)	주영숙	7,000
15	동시	동시집[방귀차가 달려간다]	권지영	7,000
16	수필	문학창작집 『스치면 마음 스미면 그림』(가제)	김수정	7,000
17	시	2019년 문예진흥 공모 지원 사업	김영한	7,000
18	시	아름다운 오류	박병란	7,000
19	동화	쿠킹메이킹	권지연	7,000
20	시	경기작가 문학 창작집	허정분	7,000

② 전문 예술 시각예술 분야 지원 : 4개 분야, 총 30건(총 지원금액 325,795천원)

번호	장르	작품명	성명	지원액(천원)
	합계	시각예술 분야 4개 분야 30건 지원		325,795
	소계	유망작가 지원 14건		94,100
1	시각	패턴아나토미	최혜경	6,200
2	시각	작업연구 : 내부정원박제무대 B	임정수	5,000
3	시각	더미 : 구상도	박웅규	7,000
4	시각	동시적 환상	나오미	7,000
5	시각	인터넷 검색과 점쟁이들 외	최윤	7,000
6	시각	프로젝티드 프로젝트	김민정	7,000
7	시각	신작시리즈 제작	최성윤	7,000
8	시각	Grand Water Light and air	강호연	7,000
9	시각	Little America	황혜인	7,000
10	시각	The land of the Glitches	김원진	7,000
11	시각	소셜클론 시리즈	강건	7,000
12	시각	감성지능시각실험실	김희욱	6,400
13	시각	조이너리	신동희	6,500
14	시각	얼굴 없는 자들의 도시	박진희	7,000
	소계	우수작가 지원 10건		139,695
1	시각	천근의 삶	박은태	12,000
2	시각	봄, 여름, 가을, 겨울 신작시리즈	호상근	12,760
3	시각	아, 금수강산	이재훈	14,500
4	시각	for it blows	구수현	14,500
5	시각	들개	권도연	14,500
6	시각	김억의 국토목판화	김종억	15,000
7	시각	이야기의 끝	손광주	14,500
8	시각	박테리얼리티	박소영	11,435
9	시각	미륵의 부활	양준성	15,000
10	시각	동굴환상	권혜원	15,500
	소계	개인전 지원 4건		72,000
1	시각	환상공동체	김나영	18,000
2	시각	개인전(제목미정)	문소현	18,000
3	시각	아파셔나타 변주곡	홍기원	18,000
4	시각	시언	한석경	18,000
	소계	작품집 지원 2건		20,000
1	시각	Drawing Nowhere	권기동	10,000
2	시각	민성홍 작품집	민성홍	10,000

③ 전문 예술 공연예술 분야 지원 : 3개 분야, 총 25건(총 지원금액 396,000천원)

번호	장르	작품명	선정 단체	지원액(천원)
	합계	공연 예술 분야 3개 분야 25건 지원		396,000
	소계	1단계 – 공역창작 지원 12건		96,000
1	공연	팅글(Tingle)	클라우드 씨어터	8,000
2	공연	음악극 들쥐(가제)	크리에이티브틈	8,000
3	공연	〈개의 심장〉	극단 바람처럼	8,000
4	공연	창작무용–풍류도	무용단춤짓	8,000
5	공연	4인4색 뮤직 비주얼 퍼포먼스	아픽	8,000
6	공연	From Wind (Concert band Hope)	경기윈드오케스트라	8,000
7	공연	우리 지금 만날가현(歌絃)?	하루	8,000
8	공연	중고꿈을 파는 가게	연희店추리	8,000
9	공연	가락프로젝트_이북5도 (죽음, 김소월과 마주하다)	아라한	8,000
10	공연	DIALOGUE	한얼국악예술단	8,000
11	공연	늙도, 젊도, 웃으시나뇨, 노하시나뇨	이준우(극단 배다)	8,000
12	공연	연극, DMZ 비무장지대	극단 연천	8,000
	소계	2단계 – 제작초연 지원 11건		240,000
1	공연	새의 신화	온앤오프무용단	25,000
2	공연	성기소년의탄생	신야	25,000
3	공연	무하유지향	가청주파	25,000
4	공연	음악극 '게임회사 중창단'	창작집단 현재	20,000
5	공연	마홀라 컴퍼니 신작〈49재〉	마홀라 컴퍼니	20,000
6	공연	세월은 사흘 못 본 사이의 벚꽃	종이로 만든 배	14,000
7	공연	고니랑 쿠니랑	민들레놀이극연구소	20,000
8	공연	청년 자존감up 프로젝트 창작연극 오,춘기!	하다아트컴퍼니	20,000
9	공연	내 소원은	연희공방 음마갱깽	26,000
10	공연	도공지몽–잊혀진 우리의 악기"훈"을 찾아서	서리서리공방	20,000
11	공연	희비	모든 컴퍼니	25,000
	소계	3단계 – 우수공연 지원 2건		60,000
1	공연	24/24 (이십사분의 이십사)	극단 청년단	30,000
2	공연	어린이를 위한 창작음악극 〈춤추는 음악책장〉	경기현대음악협회	30,000

④ 전문 예술 연구 · 번역 · 평론 지원 : 총 4건(총 지원 금액 32,000천원)

번호	이름	구분	작품명	지원액(천원)
	합계		연구 · 번역 · 평론 4건	32,000
1	주경란	번역	경기문화재단 2019 경기예술 창작지원(번역 분야)	8,000
2	최범	평론	경기 창작 지원 공모	8,000
3	정명문	연구	남한의 악극과 북한의 가극, 역사와 실제	8,000
4	박동수	번역	2019 경계 예술 창작 지원(연구/번역/평론 분야)	8,000

공연장 상주 단체 육성 지원

1,086,000천원
(공기관 대행 사업, 국·도비 1:1매칭)

공연장 상주 예술 단체 육성 지원

- 공공 공연장과 예술 단체 간 상주 협약 지원으로 상주 단체에 안정적 제작 환경 제공, 공연장에게는 공연 가동율 제고
- 전문공연예술 단체의 창작 역량 강화와 우수 작품 제작·발표를 촉진하여, 지역 주민에게 우수한 공연 서비스 제공을 통한 문화 향유 기회 확대

추진 성과

- 공연 단체(공연장) 14건 선정, 900,000천원 지원

번호	공연장	단체명	지원액(천원)
합계		14개 단체 지원	900,000
1	ART STAGE 다올-청평문화예술학교	가평문화예술회관	60,000
2	(주)예술무대산	의정부예술의전당	60,000
3	사단법인 김포필하모닉오케스트라	김포아트홀	65,000
4	벼랑끝날다	하남문화예술회관	75,000
5	동화	의정부예술의전당	75,000
6	SEO(서)발레단	수원SK아트리움	60,000
7	사단법인 서울발레시어터	과천시민회관	75,000
8	극단걸판	안산문화예술의전당	60,000
9	(사)군포프라임필하모닉오케스트라	군포문화예술회관	70,000
10	공연배달서비스간다	고양어울림누리	60,000
11	정형일 ballet creative	오산문화예술회관	60,000
12	극단즐거운사람들	양주시 문화예술회관	60,000
13	브러쉬 씨어터유한책임회사	광명시민회관 오산문화예술회관	60,000
14	앰비규어스댄스컴퍼니	광주남한산성아트홀 수원SK아트리움	60,000

- 공연장 상주 단체 워크숍 : 6.27(목), 의정부 예술의전당
- 경기공연예술페스타(G-PAfe) 추진 : 경기도문화의전당

구분	대극장	소극장	컨벤션	전시장
12.16(월)	베스트콜렉션① (예술무대산)	쇼케이스① [4작품]		
12.17(화)	셋업	쇼케이스② [4작품]		
12.18(수)	베스트콜렉션② (정형일발레)	쇼케이스③ [4작품]		아트 마켓 14:00~ 리셉션 18:00
12.20(금)	베스트콜렉션③ (앰비규어스)	셋업	심포지엄 (15:00~18:00)	
12.21(토)		베스트콜렉션④ (창작집단현재)		

예술인 권익 보호 및 창작 지원

1,040,000천원
(공기관 대행 사업, 경기도)

예술인 권익 보호

- 예술인 상담 센터 운영
  - 문화 예술 분야의 불공정행위, 법률 상담, 심리 상담, 예술 활동 증명 지원 등을 통해 예술인의 권익 보호 및 지속적 창작 활동 지원
  - 상담 실적(기간 : 2019.06.03~2019.12.31)

상담 분야		접수 경로		성별	
합계	137	합계	137	합계	137
법률(불공정행위)	7	전화	53	여성	101
심리 상담	28	방문	9	남성	36
예술 활동 증명	52	온라인	71		
일반 문의	50	이메일	4		

- 경기도 예술인 실태 조사 (기초 현황 조사 및 데이터 구축) 추진
- 예술인 역량 강화 교육 프로그램 운영(아카데미)
  - 경기 예술인 아카데미(지역 순회) : 지적 재산권, 예술인 표준 계약서 작성, 사업 기획 등
  - 예술인 창업 아카데미 : 예술 창업, 협동 조합 설립 등 자립 역량 증진 교육
  - 아트 스타트업 프로그램 : 분야별 예술인 역량 강화 전문가 워크숍

예술인 창작 활동 지원

- 경기도 청년 예술인 자립 준비금 지원
  - 청년 예술인(34세 이하) 자립 준비금 지원(200명 선정/600,000천원 지원)

구분	세부 장르	심의 건수	선정 건수	지원액(천원)
합계		288	200	
①시각	미술, 건축, 사진, 만화	72	51	금 600,000천원 ※ 개인 300만원
②공연	무용, 음악, 국악	78	53	
③스토리	문학, 연극, 영화	73	50	
④연예	연예	65	46	

- 경기도 예술인 자립 활동 [창작 공간·공공 예술 사업]지원
  - 창작 공간 : 창작공간 임대료 지원 (6건 선정/12,495천원 지원)

연번	지역	창작 공간명	사업체(단체)명	지원액(천원)
합계	6개 단체	12,495		
1	의정부	퓨전엠씨 스튜디오	퓨전엠씨	3,000
2	광주	본 헤르젠	본헤르젠 주식회사	1,200
3	화성	두들리안 타악기 공작소	두들리안 타악기 공작소	3,000
4	구리	극단 마중물	극단 마중물	1,800
5	안산	스튜디오 찌꾸2	스튜디오 찌꾸	3,000
6	수원	프로젝트-반딧	반딧	495

  - 공공 예술 사업 : 자생력 제고를 위한 사회 참여형 예술 사업 지원 (3건 선정/47,050천원 지원)

연번	지역	창작 공간명	사업체(단체)명	지원액(천원)
1	김포	예술이 흐르는 "무지개 함께 나누기"	모두가	15,000
2	안양	도시공상 都市空相	문화예술단체 골목길	17,505
3	하남	문화를 입히다. 하남힙합캠프	삼팔오도씨	15,000

아트경기

530,000천원
(공기관 대행 사업, 경기도)

아트경기 운영

- 미술 시장의 기반 구축 및 유통 사업자 육성을 통해 예술인의 미술 시장 진입 제고 및 작품 판매 체계 구축
  - 아트경기 공모 : 협력 사업자(유통 사업자) 5팀, 작가 44명(820점 출품작) 선정
  - 아트경기 미술장터
    [1차] 2019.09.20(금)~09.29(일) / 서울시 성동구 S팩토리
    [2차] 2019.10.08(화)~10.15(화) / 수원시 상상캠퍼스 공간1986
    ☞ 판매 총액 : 137,849천원(218점), 관람객 : 11,614명
  - 아트경기 캠페인 순회전 5회 및 팝업 갤러리 2회 운영

문화예술본부

상상캠퍼스팀

생활 문화 활성화

- 도내 생활 문화 거점 맞춤형 지원 및 활동가 양성을 통한 지속 가능한 생활 문화 확산
- 생활 문화 공동체의 일상적, 자발적, 창조적 생활 문화활동 및 교류 지원
- 경기도 대표 생활 문화축제 개발·운영을 통한 차별화 및 생활 문화 확산을 위한 캠페인 수행

경기상상캠퍼스 환경 개선

143,500천원(세계 잉여금)

주변 환경 개선으로 상상캠퍼스 방문객에 쾌적한 환경 제공

추진 성과

- 바닥 분수 주변 환경 개선
- 노후화된 주변 경계 철제 펜스 철거
- 폐건물 3개동 철거
- 야외 창고 개선 및 야외 쓰레기 분리 수거장 설치
- 상상캠퍼스 건축물 대장 기재사항 변경 용역
- 상상캠퍼스 우수, 하수 및 기반 시설 현황도 작성

경기 생활 문화 플랫폼 운영

1,060,000천원(도 출연금)

생활 문화 플랫폼 발굴 및 맞춤형 지원

- 생활 문화 활동을 위한 지역 거점인 생활 문화 플랫폼 발굴 및 지원(32개소)
- 전문가 컨설팅(67회), 지역 문화 현장 권역별 교류회 추진(1회)
- 생활 문화 디자이너 교육 기획 및 성과 공유회

지역 생활 문화축제 운영

- 생활 문화 플랫폼 선정 단체(30개 팀)가 주도하는 지역 생활 문화 축제 개최(33회 진행)

생활 문화 공동체(동호회) 네트워크 지원

- 지역 내 생활 문화에 관심을 가진 생활 문화 주체들 간 공동체(동호회) 형성 지원 및 커뮤니티 활동 촉진(24개)

생활 문화 취재단 운영

- 생활 문화 플랫폼 및 생활 문화 공동체(동호회) 네트워크 현장 상황을 도민들에게 전달 및 공유하여 생활 문화 참여 유도, 홍보

생활 문화 유관 기관 네트워크 운영

- 31개 시군 기초문화재단(15개), 문화원(31개), 문화의집(9개), 생활 문화센터(14개) 유관 기관 협력 마련을 위한 네트워크 운영
- 활동 기관 및 단체 협력, 이슈 발굴, 의견 수렴을 위한 회의 추진

추진 성과

- 경기 생활 문화 플랫폼 선정 지원 : 32개 단체, 601,500천원

(단위 : 천원)

	지원	단체명(신규)	지역	지원액		지원	단체명(기존)	지역	지원액
	계	16개 단체		270,800		계	16개 단체		330,700
1	신규	프로젝트 파니	성남	20,000	17	2년차	공간옴팡	부천	22,000
2		민들레홀씨	의정부	15,000	18		분더캄머	광명	19,000
3		칠보 꿈꾸는 도서관	수원	10,000	19		이놀문화 예술발전소	양주	22,000
4		부천문화재단 오정생활문화센터	부천	22,000	20		우당탕탕 예술놀이단	성남	22,000
5		풍물패 한비	의정부	15,000	21		소사청년 네트워크(가)	부천	20,000
6		마네트상사화	양평	15,000	22		문화협동조합 참좋은수다	수원	22,000
7		연천문화 예술학교	연천	15,000	23		화전마을학교	고양	15,000
8		광명문화재단 하안문화의집	광명	21,000	24		동두천문화원	동두천	22,000
9		들락날락 예술가게	수원	22,000	25		내손의반딧불	의왕	22,000
10		무빈아트	안성	10,000	26	3년차	봉담문화의 집	화성	15,000
11		사단법인 울타리넘어	안산	21,700	27		사)연극놀이터 해마루	과천	22,000
12		문화소통공동체 사회적협동조합	군포	15,000	28		성남서현문화의집 생활문화센터	성남	22,000
13		보충대리공간 스톤앤워터	안양	22,000	29		신나는문화학교	안산	22,000
14		다모글로벌교육 문화협동조합	성남	15,700	30	4년차	시흥문화원	시흥	22,000
15		소새울소통 미디어 협력단	부천	10,000	31		파주이야기가게	파주	19,700
16		길드다	용인	21,400	32		진접문화의 집	남양주	22,000

- 생활 문화 공동체(동호회) 네트워크 선정 지원 : 26개 단체, 233,000천원

(단위 : 천원)

	단체명(신규)	지역	지원액		단체명(기존)	지역	지원액
1	너른고을문화예술단(중도 포기)	광주	10,000	14	기타애락	성남	3,800
2	하모니무용단	성남	3,700	15	소리여울	포천	10,000
3	(재)안산문화재단	안산	10,000	16	파주시생활문화협동조합	파주	9,960
4	과천문화원	과천	10,000	17	수원우쿨렐레오케스트라	수원	10,000
5	의정부문화원(중도 포기)	의정부	10,000	18	한울타리풍물단	김포	10,000
6	판교직장인동호회 연합	성남	10,000	19	광명문화원	광명	10,000
7	연천문화원	연천	10,000	20	에버그린	화성	10,000
8	포천문화원	포천	7,540	21	마을극단 씨알	양주	10,000
9	시민극단 광명	광명	10,000	22	한국기타협회 경기지회	시흥	6,000
10	뮤젤밴드	성남	9,500	23	설레는 인	부천	10,000
11	성남문화원	성남	10,000	24	초롱봉사회	남양주	10,000
12	수내초 아버지 중창단	성남	2,500	25	세겹줄누리	고양	10,000
13	블랙로즈 밸리댄스	부천	10,000	26	행복한아궁이	남양주	10,000
	낭만밴드	광주	7,000		교부집행 전 포기		

대행 위탁 사업

통합 문화 체육 관광 이용권 사업

21,805,840천원
(문화누리카드 사업 :
국비 14,957,190천원
+ 도비 1,027,297천원
+ 시군비 5,821,353천원)
※ 문화나눔센터 운영 :
165,000천원(도비)

통합 문화 체육 관광 이용권 사업 운영

- 경기도내 기초생활수급자 및 차상위 계층 대상 문화 예술 · 여행 · 체육 분야 향유 지원으로 삶의 질 향상 및 문화 격차 완화를 위한 문화누리카드 사업 운영
  (1인당 연간 8만원 지원 / 272,573명 대상 / ~11.30까지 발급 / ~12.31까지 이용)
- 기획형 프로그램 〈슈퍼맨 프로젝트〉 추진 : 자발적 카드 사용이 어려운 취약 계층(장애인, 고령층, 복지 시설 등) 대상 효율적 카드 사용 방안 제시
- 카드 사용처 확대 및 관리 : 가맹점 발굴, 할인 유치, 가맹점주 교육, 부정 사용 점검
- 지자체 및 문화 예술, 여행, 체육, 복지 분야 유관 기관 협력, 네트워크 운영

추진 성과

- 경기도 문화누리카드 발급 및 이용 실적

사업 목표	사업 결과			
총 예산	발급 대상	발급률	예산 대비 이용률	발급 대비 이용률
21,805,840천원	272,573매	101.99% (278,000매)	92.34% (20,135,528,554천원)	90.54%

※ 통합문화이용권 신청자 모두 발급 및 예산 불용 방지를 위한 초과 발급 실시

- 기획형 프로그램 〈슈퍼맨 프로젝트〉 추진 성과

협력 단체 선정	프로그램 기획	참여 수혜자
27개	125개	2,014명

- 카드 사용처 확대 및 관리

가맹점 발굴	할인 유치	가맹점주 교육	현장 점검
433개	33건	474건	41건

- 온/오프라인 매체 활용 및 언론 보도 등 상시 홍보, 유관 기관 협력 50건

경기상상캠퍼스 운영

3,930,000천원
(공기관 대행 사업, 경기도)

경기상상캠퍼스 복합 문화 공간 운영

- 문화 예술 기반 다양한 프로그램 운영을 통한 일과 문화가 있는 공간 조성
- 창업 · 창직을 위한 기반 조성 : 문화허브카페, 손살이공방, 상상실험실(LAB) 운영 등
- 교육 · 컨설팅을 통한 입주자 맞춤형 교육 및 시장성 검토를 위한 대외 진출 지원
- 지역 주민의 일상적, 자발적 생활 문화 공간인 〈경기생활 문화센터〉 운영
- 문화 예술 지역 문화 기획자 양성 〈다사리문화기획학교〉 운영
- 지역 주민, 입주 단체와 함께 만드는 숲속 축제 〈포레포레〉 운영
- 누구나 배우고 가르치는 생애 주기별 교육플랫폼 〈교육1964〉 운영
- 공연 · 미디어 중심의 융복합 문화 공유 플랫폼 〈공간1986(M3)〉 운영
- 시민 주도의 문화 특화 지역(문화마을) 조성 「서둔동 벌터문화마을 만들기」 사업의 정착 유도

추진 성과

- 6개 공간 및 야외 공간 이용객 165,176명, 외부 기관 방문 및 촬영 장소 제공 66회, 999명
- 입주 단체 그루버 40개팀, 134명 활동 현황 32,815회, 126,523명
- 생활 문화 동호회 69개 동호회, 805명 회원 등록, 운영 현황 794회, 5,099명
- 지역 장인 발굴 프로젝트 기존 9명, 신규 11명, 장인 학교 18회 운영, 총 195명 활동
- 다사리문화기획학교 정규 6기 13명 및 포스트다사리 4명 수료, 야학 240명 참여
- 포레포레 및 포레시네마 5회, 61,245명
- 교육 및 사업 프로그램 110개, 809회, 8,582명 참여
  (정규 교육 35개 프로그램, 197회, 2,188명 / 상상실험실 운영 15개 프로그램, 131회, 725명 / 지역 연계 22개 프로그램, 245회, 3,955명 / 여름방학 2개 프로그램, 8회, 60명 / 양손학교 5개 프로그램, 47회, 703명 / 숲속둥지 체험 1개 프로그램, 97회, 277명, 상상X메이커 1, 2기 운영 11개 프로그램, 66회/지역장인학교 19개 프로그램, 18회, 195명 등)

경기상상캠퍼스 조성

6,000,000천원
(공기관 대행 사업, 국·도비 1:1매칭)

서울 농생대 건축물의 역사성과 장소성 보존 및 단계적 리노베이션 추진

- (구)임학임산학관을 '창생 디자인 공간'으로 리모델링 완료(2020.7월 예정)
- 문화 예술 기반 도민들의 다양한 디자인 아카데미 공간 조성 및 운영
- 문화 예술 기반 디자인 창작·창업을 위한 실험 지원 프로젝트 운영

추진 성과

- (구)임학임산학관 리모델링 제안서 공모 및 현장 설명회(6월~7월)
- (구)임학임산학관 리모델링 제안서 평가 및 용역사 선정(8월)
- (구)임학임산학관 기본 설계 및 실시 설계 진행(9월~11월)
- (구)임학임산학관 설계 계약 심사(12월)

경기 생활 문화센터 조성

1,000,000천원
(공기관 대행 사업, 국·도비 4:6 매칭)

기존 시설물(생생1990) 활용·개선을 통한 리노베이션 추진

- 〈3층〉 생활창작공방 조성 : 생활 기반 메이커 공간 및 생활 문화 활동 확장
- 〈1층〉 상상실험실 공간 조성(도자 공예, 유리 공예, 제작랩(3D, 목공, CNC 등))
- 건물 구조 및 외벽 보강 공사 실시 : 건물 안전성 확보
- 편의 시설 개선 : 야외 하늘 정원, 실내 정원 및 실내 사인물 조성

추진 성과

- 리모델링 설계 용역 진행(7월~12월)
- 생활 문화센터 조성 사업 변경 진행 및 승인(11월~12월)
- 리모델링 설계 용역 재개 및 완료(11월~12월)
- 설계 용역 일상 감사 진행(2020년 1월)
- 시설물 리모델링 공사 및 구조 보강 공사(2020년 1월~3월)

벌터 문화 마을 만들기

100,000천원
(공기관 대행 사업, 수원시)

수원 서둔동 벌터 문화 마을 만들기 운영

- 서둔동 낙후 지역을 문화 예술을 매개로 하는 문화 마을로 환경 개선

추진 성과

- 공동체 프로그램 운영 : 마을 학교 운영(150회), 마을 축제 진행(05.11), 마을 회의(6회)
- 마을 디자인 : 벌터 옛길거리 정원 조성, 커뮤니티 공간 운영
- 마을 잡지 발행 : 소식지 제작(5회)

문화예술본부

경기창작센터팀

스튜디오 레지던시

- 국내·외 예술가들을 위한 최적의 창작 환경 제공
- 입주 작가 창작 활성화를 위한 다양한 프로그램 운영
- 프로그램 운영을 통한 입주 작가의 창작 활동 지원 및 전문적인 경험 제공

레지던시 프로그램 운영

130,000천원
(도 출연금:130,000천원)

경기창작센터 입주 작가를 위한 최적의 창작환경 제공

입주 작가 창작 활성화를 위한 다양한 지원 프로그램 운영

- 입주 작가들을 위한 다양한 분야의 교육, 세미나, 문화 예술 체험 기회를 제공

해외 레지던시 기관 교류 프로그램 운영(4개국 5기관)

- 해외 레지던시 기관과 교류를 통하여 경기창작센터의 위상 강화
- 국제적 활동 지원을 위한 입주 작가들의 역량 강화 및 다양한 창작 기회 제공

추진 성과

- 2019년 입주 작가 : 39명 (창작 19명, 기획 1명, 교육 10명, 해외 9명)
- 입주 작가 지원 프로그램 운영
  - 작품 프레젠테이션 1회, 문화 투어 프로그램 지원(3건), 아트 프로젝트(2건)
  - 체험/전문가 워크숍 진행(3회), 작가와 대화 진행(5회)
- 해외 레지던시 기관 교류
  - 해외 교류 기관 : 러시아(윈자보드 현대 미술센터), 오스트리아(크렘스), 대만(관두미술관, 피어투), 인도네시아(아르코랩스)
  - 해외 파견 작가 : 피어투(대만_조민아), 관두미술관(대만_강민지), 윈자보드현대 미술센터(러시아_김미영), 아르코랩스(인도네시아_김미래)
  - 해외 입주 작가 : 피어투(대만_잉팅첸), 아르코랩스(인도네시아_오르반디), 윈자보드현대 미술센터(러시아_마리아이바노바)
- 입주 작가 만족도 조사 : 89.7점(2018년 75점)

전시 및 오픈 스튜디오

155,000천원
(도 출연금 120,000천원
+ 자체 재원 35,000천원)

입주 작가 역량 강화를 위한 아트 레지던시 프로그램 운영

- 입주 작가의 예술적 역량과 전문성 강화를 위한 아트 레지던시 프로그램 운영
- 아트 레지던시 프로그램을 통하여 입주 작가의 창작 활동 지원

입주 작가 및 작품 지원을 위한 기획 및 공모 프로그램 운영

- 입주 작가들의 창작 활동 기반을 강화하고 작품을 지원함으로써 동시대 예술계에서의 활동을 뒷받침하기 위한 프로그램 운영

추진 성과

- 2019 신규 입주 작가 소개전 〈수상한 아침〉개최(04.25~6.30)
- 신규 작품 제작 지원 아트 프로젝트 진행(07~10)
- 경기도미술관 협업 릴레이 전시 〈퀀텀점프〉 진행(09.17~11.10)
- 경기창작페스티벌 및 오픈 스튜디오 개최(10.25~11.30)
- 창작 레지던시 입주 작가 기획전 〈유령걸음〉, 〈순환하는 밤〉 개최(10.25~11.30)

창의예술학교
(창의예술캠프, 상상퐁당 예술나눔)

- 실험적·창의적 교육 프로그램 운영으로 기존 국내 예술 교육의 한계를 극복하고 새로운 대안 프로그램 제시
- 교육 수업을 활용한 작가 일자리 제공을 통한 작가 자생력 강화

창의예술캠프

170,000천원
(도 출연금 150,000천원
자체 재원 20,000천원)

청소년, 성인(대학생) 대상 창의예술캠프 프로그램 운영

- 다장르의 입주 작가와 연계한 다양한 실험적·창의적 체험 프로그램 운영
- 창의예술캠프를 통한 예술에 대한 전반적 이해와 관심 유도
- 예술을 매개로 다양한 예술 창작 교육을 통하여 청소년의 문화 예술 감성과 창의적 사고 자극
- 참가비 : 단일형 33,000원 / 1박 2일형 61,000원 / 2박 3일형 125,000형

추진 성과

- 창의예술캠프 행사 개최 24회, 교육 수업 91회 진행, 1,356명 참가
- 참여 기관 : 슬기초등학교 외 23개 학교, 단체 기관
- 2020년 창의예술학교 운영 기획 레지던시 입주 작가 15명 선발
- 창의예술캠프 만족도 조사 : 91.56점
- 창의예술캠프 운영 수입 : 55,319,950원

상상퐁당 예술나눔

50,000천원(도 출연금)

대부도 지역 학교 연계 예술 교육 프로그램 운영

- 상대적으로 문화 향유 기회가 낮은 대부도 지역 내 학교를 대상으로 방과 후 프로그램 연계 예술 교육 체험 프로그램 운영(참가비 1인 10천원)

장애인 대상 예술 복지 프로그램 운영

- 3개 지역(안산, 시흥, 화성) 장애인, 청소년 보호시설 연계 복지 프로그램 운영(참가비 무료)
- 과정 중심의 작품 창작 활동을 통해 자아 존중감 회복 및 향상에 기여

추진 성과

- 상상퐁당 예술나눔 교육 수업 146회 진행, 2,076명 참가
  - 대부지역 학교 학생 참여 : 1,208명
  - 장애인, 보호 시설 학생 참여 : 680명
  - 유관 기관 쇼케이스 교육 : 188명
- 참여 기관 : 대부 지역 대남초등학교 외 3개 학교, 한국선진학교 외 2개 단체, 여주세종문화재단 외 4개 기관
- 상상퐁당 예술나눔 운영 수입 : 17,250,000원
- 상상퐁당 예술나눔 만족도 조사 : 94.42점

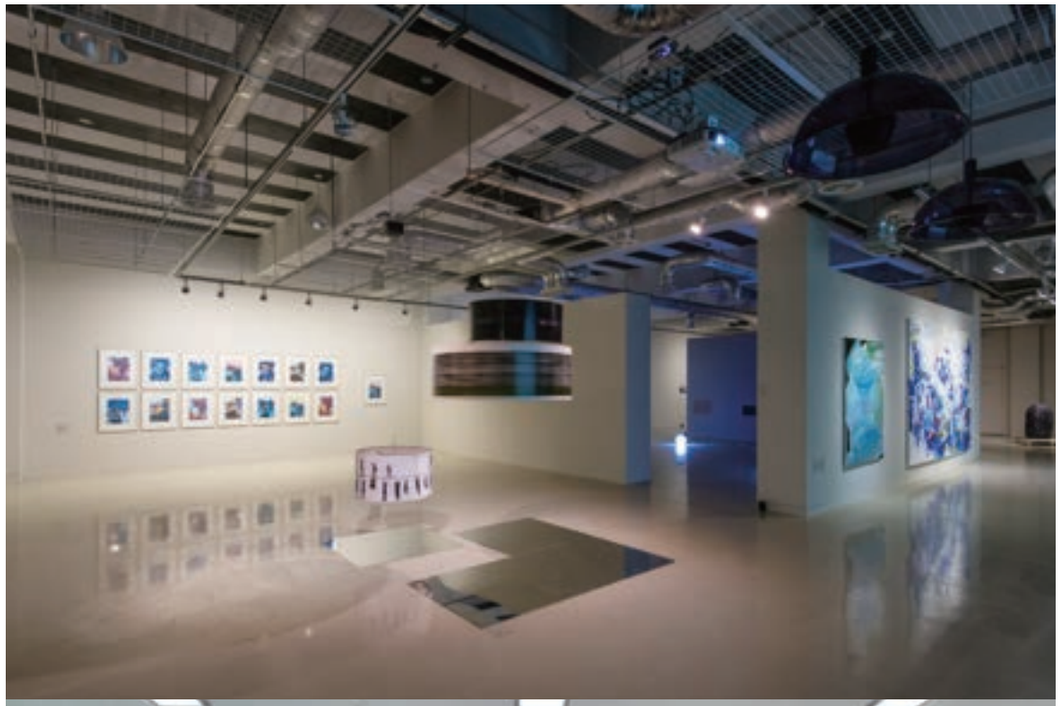

지역 연계 및 관람객 서비스

- 경기도 서부권역 문화 예술 거점으로서의 역할을 통한 지역의 생활 문화 진흥
- 지역민들의 문화 예술 향유기회 및 저변 확대를 통한 지역의 정체성과 공동체 회복
- 경기창작센터 운영 프로그램의 다각적이고 시의적절한 홍보

지역생활예술 프로젝트

25,000천원(자체 재원)

지역 문화 진흥 사업

- 지역 주민들의 문화 예술 참여 기회 확대를 통한 지역의 문화적 정체성 및 지역 공동체 활성화 도모
- 기존 선감마루 외 합주실을 추가로 지역에 개방하여 5개 동아리에 확대 운영

주민 참여형 지역생활예술 프로젝트 추진

- 지역 주민들로 이루어진 동아리의 악기 연습 및 공연 등을 개최
- 지역 동아리들의 교류를 통해 지역 생활 예술 확산 기여

추진 성과

- 지역 주민 동아리 활동 지원 5팀
- 지역 주민 주도의 동아리 공연 '섬마루 축제'개최(10.20) 지원
- 지역 간 주민 동아리 교류 공연 2회, 500명 참가
- 지역 생활 프로젝트 만족도 조사 : 94.84점

창작센터 종합 홍보

30,000천원(도 출연금)

경기창작센터 종합 홍보 및 프로그램 광고

- 입주 작가 활동과 센터 프로그램을 널리 알리고, 관람객과의 지속적 관계를 형성·유지
- SNS(페이스북, 인스타그램) 활용한 실시간 정보 공유 및 수신자의 피드백 수렴
- 경기창작센터 브랜드 홍보를 위한 영상 콘텐츠 제작

추진 성과

- 경기창작센터 주요 행사 언론사 배포 6건, 보도내역 209건
- 경기창작센터 온·오프라인 광고 게재 : 12건
- 공식 온라인 매체(페이스북, 인스타그램)콘텐츠 제작 및 배포 : 354건
  (페이스북 팔로어 : 6,745명 / 인스타그램 팔로어 : 1,515명)
- 유튜브 채널 개설 및 2012~2019년 영상 콘텐츠 60편 아카이브 구축
- 입주 작가 소개전 홍보 영상 2편 및 입주 작가 인터뷰 영상 25편 신규 제작

창작센터 환경 개선

85,000천원(세계 잉여금)

쾌적한 거주, 관람 환경 조성을 위한 노후 시설 개보수 및 환경 개선

- 경기창작센터 스튜디오, 공방동, 섬마루동 환경 개선
- 노후 시설 개보수를 통하여 안전 사고 및 재해 예방

추진 성과

- 창의예술동 도장, 창작스튜디오 2동 및 섬마루동 옥상 크랙 등 보수
- 공방동 및 교육동 노후 시설 개선

대행 위탁 사업

선감학원 추모 문화제

30,000천원
(공기관 대행 사업, 경기도)

선감학원 희생자 위령제

- 선감학원 묘역에서 희생자 추모를 위한 전통 유교식 제례 추진
- 위령제 형식으로 선감학원 희생자들의 넋을 위로하고자 함

선감학원 원선감길 역사 탐방

- 선감학원 옛길 탐방을 통한 일제 강점기 이후의 선감학원생들의 삶을 돌아 보는 탐방길 투어
- 선감학원 출신자와 함께한 선감학원 옛이야기 해설을 통해 선감학원의 아픈 역사를 더 많은 시민들에게 알릴 수 있도록 함

창작 뮤지컬 공연

- 선감학원 이야기로 제작된 중앙대학교 연극학과 창설 60주년 기념 공연 창작 뮤지컬《선감학원》 초청 공연

강연회

- 일제 강점기의 선감학원의 실상을 세상에 알린 이하라 선생의 강연회
- 광복 이후 선감학원에 대한 이야기 발표

추진 성과

- 선감학원 추모 문화제, 총 550여 명 참여
- 선감학원에 대한 역사적 재조명 및 다크투어리즘 발판 마련

2019

지역문화교육본부

지역문화교육본부 주요 사업

지역문화팀

- 지역 문화 기반 조성 및 육성 지원
- 경기 북부 문화 예술 활성화를 위한 공모 지원 사업
- 경기도·안산·화성·시흥시가 함께 경기만 에코뮤지엄 사업 진행 (道·市 대행 사업)
- 경기도 공공 예술 기획 사업

정책사업팀

- 3·1운동 100주년 기념 사업 추진
- 문화 교류 네트워크 사업 추진
- 한탄강 지질 공원 문화 자원 발굴 조사(연천군 학술 연구 사업)
- 새로운 경기 통일 한마당(道 대행 사업)
- 파주포크페스티벌 개최(파주시 대행 사업)

예술교육팀

- 문화 다양성 가치 확산을 위한 소외 계층 문화 나눔 사업
- 청년층 문화 예술 교육 분야 참여 기회 확대 및 지역 문화 예술 기반 구축을 위한 청년 기획자 양성 과정
- 지역 중심의 문화 예술 교육 생태계 구축 및 지역 문화역량 강화를 위한 경기도형 문화 예술 교육 발굴지원
- 경기도 청소년 문화 예술 교육 대표 브랜드 및 청소년 예술 교육 시스템 마련
- 문화 예술 교육의 허브로써 지역 주민의 문화 예술 향유 및 가치 증진

지역문화교육본부

지역문화팀

경기 에코뮤지엄 조성

- 지역 이슈·자원 발굴과 지역 공동체 기반의 공간 조성을 통해 자립 기반 구축 및 지역 가치 확산
- 에코뮤지엄 캠페인 및 다큐멘터리를 통해 사업 인지도 증대 및 주민 참여 유도
- 자연·역사·문화 자원을 보존·재생하여 문화 자치 실현 및 관광 자원화

지역 문화 자원 발굴 및 거점 공간 조성

600,000천원(도 출연금)

지역 맞춤형 문화 재생 사업 '보이는 마을' : 7건 선정, 135,000천원 지원

	지역	사업명	운영 주체	지원액(천원)	비고
1	양평	달님마을 안길 프로젝트	세월리마을회	25,000	연속(2년차)
2	파주	광탄별곡 쉬엄쉬엄	황금산아트플랫폼	15,000	신규
3	양평	임의적 놀이공동체 빈둥	임의적 놀이공동체 빈둥	20,000	
4	파주	감각도시 프로젝트	아키프롬	20,000	
5	용인	함께 가는 동림마을	동림문화예술협동조합	20,000	
6	고양	토당토당 유휴 후	예술수색단	20,000	
7	남양주	삼봉씨 날다	삼봉1리마을회	15,000	

- 지역 문화 자원을 활용, 지역 이슈와 문제를 문화적으로 해소하는 문화 재생활
- 마을 의제 발굴, 네트워크 활동, 마을 아카이빙, 컬쳐 비즈니스 모델 개발 등

마을 거점 공간 조성 : 8건 선정, 129,000천원 지원

- 시민 제작 공간(창생 공간) 및 생활밀착형 소규모 문화 공간 발굴 조성 및 활성화
- 지역 공동체 기반의 제작 및 문화 거점 공간 활성화 : 연속(2건), 신규 조성(3건)
- 문화 거점공간 발굴 리서치 및 파일럿 프로그램 지원 : 3건

	지역	사업명	운영 주체	지원액(천원)	비고
1	오산	우리마을 광고회사'까마귀 애드컴'	빙고믹스	26,000	연속
2	고양	만들고 읽고 놀다가는 곳 상상공간 '별-짓-'	별책부록	40,000	
3	부천	Again and again project	여러 가지 연구소	40,000	신규 (공간조성)
4	수원	세류공간 – 가치가게	색깔있는 그림자	40,000	
5	김포	문화자생공장, 북변53랩	어웨이크 협동조합	40,000	
6	시흥	우리동네실험실	가람들무	3,000	리서치
7	양평	발달장애 유튜버 채널 VR 영상스튜디오	문화예술협동조합 틈	15,000	파일럿 프로그램
8	수원	핸드 픽드컬쳐	오피큐알	15,000	

옆집에 사는 예술가 (G-오픈 스튜디오)

- 예술가의 '작업실'을 지역 문화 자원으로 활용, 사적 공간을 공유하는 기회를 통해 작품에 대한 공감대와 친밀도를 높이고 예술에 대한 거리감을 좁히는 계기 마련
- 대중 프로그램의 스튜디오 오픈(12곳), 연계 성과 보고 전시 개최(총 1773명)
- 연차별 진행 사업의 아카이빙 진행(2016년 안성, 2017년 화성, 2018년 안산, 2019년 김포)

에코뮤지엄 다큐멘터리 제작

100,000천원(세계 잉여금)

경기 북부 에코뮤지엄의 대내외 홍보용 다큐 제작 및 송출

- 다큐멘터리 1부, 캠페인 1부 제작 및 송출

제작 분량	방송 분량	제작 형태
다큐멘터리 60분 캠페인 40초	본방송 1회, 재방송 1회, 캠페인 방송 86회	FULL HD

방송 일자	방송 형식	방송 지역
본방송 : 2019.12.08(일), 18:30 재방송 : 2019.12.11(수), 11:50 OBS 지상파 TV수도권(지상파), 전국(케이블) 캠페인 방송 : 2019.11.07~12.07	OBS 지상파 TV	수도권(지상파), 전국(케이블)

경기 북부 에코뮤지엄 조성

500,000천원(도 출연금)

경기 북부 문화 활성화 동두천 캠프보산 그래피티 및 할로윈거리예술축제 개최

- 동두천시 예산 매칭을 통한 공공 예술 프로젝트 및 축제 운영
  ※ 경기 북부 돼지열병 발병으로 인한 할로윈거리예술축제 취소

주민 주도 경기 북부 문화 자원의 조사 및 연구, 공간 조성, 교육·체험 프로그램, 지역 자원 활용 축제 및 행사, 교류와 연대 활동 지원 (7개 지역 12개 단체 선정)

연번	사업명	단체명/개인	지역	지원액(천원)
소계	경기북부 에코뮤지엄 조성 (출연금)			200,000
1	턱거리마을 에코뮤지엄	턱거리사람들협동조합	동두천	50,000
2	파주, 경의선과 자유로에 찍힌 발자국	아시아문화네트워크	파주	30,000
3	경기북부 실향민 공유밥상 콘텐츠화 사업	추르추르판판	파주	30,000
4	파주 기지촌 기억의 재생 프로젝트	파주이야기가게	파주	20,000
5	포천의 농촌유산과 에코뮤지엄	정승진	포천	70,000
소계	경기만 에코뮤지엄 조성 (대행위탁)			200,000
6	청평 안전유원지 일원 네트워크 구축포럼	가평연구원	가평	20,000
7	일산 이름길 지도 프로젝트	김신미	고양	15,000
8	높빛마을 에코뮤지엄	높빛행복발전소	고양	48,000
9	남양주시 문화유산과 지역역사 연구모임	남양주영상위원회	남양주	20,000
10	뿌리를 찾은 꽃	에코남양주협동조합	남양주	67,000
11	2019 양주고을 가을잔치	살판협동조합	양주	25,000
12	양주 밀크페스티벌	YAL청년망고	양주	5,000
합 계				400,000

경기 북부 문화 예술 활성화 및 특화 사업

- 경기도 기초 예술 및 전문 예술 진흥을 정책적 목표로 지역 예술 활동과 예술 창작 지원
- 경기 북부를 기반으로 활동하고 지역 주민들과 소통하는 생활 문화 동호회 프로그램 지원
- 경기 북부 전통 문화를 보존 및 활성화를 위한 프로그램 지원
- 경기 북부 대표하고 특화하여 지속가능한 브랜드 발굴을 위한 프로그램 지원

문화 예술 활성화 4개 분야 (전문 예술인·생활 문화·전통 문화·자유) 공모 지원

1,300,000천원(도 출연금)

경기 북부 문화 예술 전문 예술인(단체) 공모 지원

경기 북부 지역 주민들을 위한 문화 예술인(단체) 공모 지원 진행(5월~12월)

- 경기 북부 문화 예술 향유기회 확대를 위한 문화 예술프로그램 지원 및 제공
- 경기도 기초 예술 및 전문 예술 진흥을 정책 목표로 지역 예술 활동과 예술 창작 지원

추진 성과

- 공모 추진 : 205건 접수 / 50건 선정, 총 지원 금액 450,000천원

연번	사업명	단체명 / 개인	지역	지원액(천원)
소계		50개		450,000
1	무용극 '갑옷을 입었어도 아프다'	창작 그룹 '생각나무 툴'	가평	11,000
2	재미 꼴롱 정글짐 시즌2 놀이 실험실	재미롱	가평	11,000
3	정신영 아카이브	김지섭	가평	10,000
4	"박지원의 열하일기를 만나다"	북극성	고양	10,000
5	"우리춤, 우리가곡"	다빈아트	고양	10,000
6	우리는 가족이다!	강령탈춤 연구회	고양	10,000
7	무형 유산의 향기 – 범패, 아리랑 경기 잡가	(사)경기잡가 포럼	고양	10,000
8	연작 서사시 〈금강산〉 집필 및 출판	공광규	고양	5,000
9	도시들의 시간	From.F	고양	6,000
10	알아두면 쓸 데 없는 신비한 운동 사전 – 동네가 헬스장 시즌2	김신미	고양	6,000
11	노래가 된 김소월의 시를 그리는 시그널의 〈꿈길〉 展	나이브아트스토리	고양	8,000
12	新韓樂(신한악) – AnotherEast	산타(散打)	고양	15,000
13	글 읽는 우리 소리 송서. 율창을 찾아서	사)송강 가사문학보존회	고양	8,000
14	클래식 기타의 선율이 흐르는 공원 길	멜로스 고전 기타 합주단	구리	13,000
15	2019 구리동 구릉 이야기"비엔고성	비엔물 풍물연구소	구리	6,000
16	'Classic Holic 사랑에 빠지다."	뮤직클레프 솔리스트 앙상블	구리	11,000
17	시집 출간	이복자	남양주	5,000
18	북한강에서 희망의 조각배 띄우다	남양주 조각회	남양주	10,000
19	남양주 문화 예술 포럼(forum) – 예술악어	달려라 써니	남양주	8,000
20	제5회 남양주 별내 문학제	별빛문학	남양주	5,000
21	사라지는 것, 살아지는 것	전광표	남양주	8,000
22	연극 〈사랑은아름다워〉	극단집현2	남양주	15,000
23	꼭두야 나의 이야기를 들어 보렴!	김효선	남양주	6,000
24	"오래된 미래 국악의 향연"	한국국악협회 동두천 지부	동두천	10,000
25	동두천 주민과 함께하는 동두천 해질녘콘서트	더작아트	동두천	9,000
26	숨, 詩적거둘(소요문학) 25집 발간	숨, 詩적거둘(소요 문학)	동두천	5,000
27	2019 동두천·연천 가족 연극제 "깜놀" 시즌2	동두천연극협회	동두천	11,000
28	"구름을걷어찬별"창작집발간	황성운	양주	5,000
29	더 평평한 땅	이강소	양주	5,000
30	말뚝이의 행복한 주말 야행	양주별산대놀이보존회	양주	10,000
31	양주골 "문학살롱"	문화예술교육공동체 탐	양주	10,000
32	북부 지역 작가와 함께 하는 문학 강의 및 콘서트	(사)한국 양주 작가회의	양주	8,000
33	최상용 철공예 개인전	최상용	연천	6,000
34	박물관과 마을 주민 향유 프로젝트 〈소설 명작 극장〉	극단 연천	연천	8,000
35	DMZ 아트페스티벌	민통선 예술제	연천	8,000
36	상상력극장"재인별곡"	예술문화단 놀패	연천	9,000
37	경기북부에 기접놀이 심기	살판 협동조합	의정부	10,000
38	우리동네에서 예술가	한버들 전통문화 예술단	의정부	9,000
39	빼뻘 주름	김현주	의정부	20,000
40	창작 뮤지컬'DMZ – 나를 찾아 떠나는 여행'	학교에 연극을 심는 사람들	의정부	10,000
41	우리학교 오페라 극장	예술 공감 인칸토	파주	6,000
42	환향	조윤영	파주	8,000
43	2019 해설이 있는 파주 헤이리 실내악 축제	Sonus Music Socity	파주	8,000
44	나도 역사동화 작가	장경선	파주	8,000
45	교과서에 나오는 명시, 서정시편 – 가곡과 합창, 실내악	채리티 뮤직 소사이어티	파주	9,000
46	청소년 평화 통일 + 토론 연극 〈오버더라인〉	억압받는사람들의 연극 공간_해	파주	9,000
47	책이여, 평화를 노래하라!	한국 북소리 합창단	파주	7,000
48	포천 시민을 위한 미니 오페라 – 오페라 속 희, 노, 애, 락	포천 음악협회	포천	5,000
49	나는야 각설이로소이다(소외 지역 공연)	이우천	포천	15,000
50	찾아가는 인성 연극 '옛날 옛적에'	극단 한내	포천	15,000

경기 북부 문화 예술 생활 문화 계층별 맞춤 공모 지원

경기 북부 생활 문화 계층별 맞춤 공모 지원 진행(5월~12월)

- 생활 문화 확산과 지역 주민 커뮤니티 형성을 위한 학습과 교류를 위한 교육 활동 지원
- 경기 북부 지역 주민의 자율적인 문화 예술 활동을 위한 다양한 소모임(동아리) 활동 지원

추진 성과

- 공모 추진 : 114건 접수 / 54건 선정, 총 지원 금액 210,000천원

연번	사업명	단체명 / 개인	지역	지원액(천원)
소계		54개		210,000
1	토종씨앗음식 연구회	개인/김태식	가평	3,000
2	우리가락 꽃 피울래	가평전통예술단/황원자	가평	4,000
3	가평지역 마을 미디어 육성을 위한 콘텐츠교육	가평문화원/김만종	가평	5,000
4	창작 랩 뮤지컬 – 흥부 자식들이 기가 막혀	청소년 뮤키컬 날개/정희윤	고양	6,000
5	우리동네 엄마밴드 버스킹	세겹줄누리/정진훈	고양	5,000
6	유리, 열의 스케치북	리태봉_글라스/이태훈	고양	5,000
7	2019 마을예술 동아리 덕은	개인/안희정	고양	5,000
8	생활공예를 통한 환경보호와 자기성찰 실현	개인/장혜경	고양	5,000
9	동네 톺아보다!	나눔연극작업소 소풍/권오현	고양	5,000
10	현의 온기와 함께 쉘 위 댄스	고양현악합주단/김도균	고양	4,000
11	경기도 청소년 연극제	일산국제컨벤션고연극반/장지원	고양	1,500
12	미술로 꿈꾸는 우리들 세상	(사)한국문화예술교육진흥협회	구리	6,000
13	교문동 프로젝트 : 밀었다 당겼다 맞은 꼴	개인/나광호	구리	5,000
14	미래로 떠나는 오감여행	구리여고 그림동아리/하진건	구리	1,500
15	설렁설렁 거꾸로 찍는 사진관	공병에 美치다/이재아	남양주	4,000
16	언니 오빠가 들려주는 음악 이야기	도농청소년오케스트라/조은령	남양주	2,500
17	기억의 노래	개인/엄태신	남양주	3,000
18	보고 듣는 전래동화	나루클래식/최제호	남양주	3,000
19	우리동네 리더스(Readers)	문화플래닝ABC/임지혜	남양주	3,000
20	악극 '모정의 세월'	크낙새 연극동아리/원종숙	남양주	5,000
21	다문화가정과 함께하는 행복뮤지컬 '다행'	남양주시노인복지관/서영준	남양주	6,000
22	모여라 덩덕쿵 함께 노올자!	진접문화의집/김금수	남양주	4,000
23	송라중학교 세로토닌 드럼클럽	송라중 동아리/이혜연	남양주	1,500
24	풍양중 국악오케스트라 활성화 프로젝트	풍양중 국악동아리/정선주	남양주	1,500
25	예봉중학교 스티머	예봉중 동아리/최경철	남양주	1,500
26	묵향으로 피어나는 꿈	아트프랜드 예선/이상우	동두천	4,000
27	꿈을꾸는사람들	도자기공방 숲/홍지은	동두천	3,000
28	장애인 시낭송 축제 '시를 읽는 소리'	두두림 장애인학교/정진호	동두천	6,000
29	소.확.행 생활문화 만들기	동두천문화원/정경철	동두천	4,000
30	문학창작 작품전시 및 단행본 출판	보영여중문학사랑동아리/김종상	동두천	2,000
31	클래식 하모니 야외 초청 공연 – 발달 장애 청소년	개인/남희경	양주	4,000
32	우리동네 '별의 별'	문화예술교육공동체 탐/문미정	양주	5,000

연번	사업명	단체명 / 개인	지역	지원액(천원)
33	움직이는 낭독회	개인/윤여울	양주	3,000
34	2019 카르페티엠 3회 연주회	개인(군인 동아리)/이대영	양주	6,000
35	우리도 '영화 예술인'	지역청소년동아리시퀀스/백승필	양주	1,500
36	연천 문화동아리 동행 프로젝트	연천 美 연희단/이미림	연천	6,000
37	양원리 프로젝트 – 근심의 근원은 상스럽다	개인/조문희	연천	5,000
38	의정부시민극단 '고구려' 정기공연	극단 고구려/이상열	의정부	6,000
39	찾아가는 루치니아(경기북부경찰청) 합창단	개인/이현재	의정부	6,000
40	디딤, 드림 새로운 시작~	개인/이소희	의정부	5,000
41	의정부 녹양동 버들개농요 발전과 계승활동	개인/박문용	의정부	6,000
42	예인클래식의 예술학교 'with'	예인클래식/김누리	의정부	5,000
43	구구공방(99workshop)	개인/최윤민	파주	5,000
44	생활문화 계층별 맞춤지원	교남어유지동산/권세진	파주	5,000
45	주부 그림 수다	개인/박명선	파주	5,000
46	너, 나 그리고 음악(청소년토크 버스킹공연)	문산수억고 밴드동아리/노상철	파주	1,500
47	작은 상영회	지산고 자율동아리/김성삼	파주	1,500
48	문학을 마시다 – 세상에서 가장 향긋한 문학카페	세경고크리에이티브날&	파주	1,500
49	똥땅똥땅 미술공작소	세경고 미술공작소 /손유정	파주	1,500
50	포천생활예술 동아리 페스티벌 休(휴)	소리여울/임갑연	포천	4,000
51	할머니가 들려주는 전래음식 이야기	책상없는학교 협동조합/정미정	포천	4,000
52	우리것이 좋은 거시여! '노리짱 노리마당'	개인/전성희	포천	4,000
53	내촌 서예 기획전시	개인/조동혁	포천	2,000
54	음악테라피	동남중 음악동아리/김태현	포천	1,500

경기 북부 전통 문화 활성화 공모 지원

경기 북부 전통 문화 활성화 공모 지원 진행(10월~2020년 7월)

- 경기 북부의 다양한 전통 문화(세시풍속, 산신제, 당제, 마을의례, 정월 대보름행사, 지신밟기 등) 자원을 보존하며 지역 주민들에게 전통 문화 향유기회 제공하고 저변 확대를 유도함으로 지역 전통 문화 활성화 기여

추진 성과

- 공모 추진 : 18건 접수 / 14건 선정, 총 지원 금액 128,850천원

연번	사업명	단체명 / 개인	지역	지원액(천원)
소계		14개		128,850
1	2019 고봉산 가을산제사	고봉7통마을운영회	고양	5,850
2	국사봉 산신제	고양문화원	고양	7,000
3	달아 달아 밝은 달아 성동마을에 뜨는 정월 대보름 달아	행주의 바람	고양	10,000
4	남양주시 몰골안 대보름 달집태우기 축제	수동면 노인회	남양주	9,000
5	퇴계원새보름 달맞이 산대 나례 (2020년 정월대보름 행사)	경기예총 남양주지회	남양주	10,000
6	시민안녕기원 정월대보름 달맞이 행사	동두천문화원	동두천	10,000
7	새해맞이 기념공연 '新통방통 우리네 난장'	한국국악협회 동두천지부	동두천	10,000
8	초록지기마을(황방1리) 대보름 달집태우기 행사	양주문화원	양주	8,000
9	연천군민속놀이무대공연프로젝트 "아미산 울어리"	연천문화원	연천	10,000
10	충장공 정발장군 행렬재현 사가지행진	경기예총연천지부	연천	10,000
11	농가월령가에 따른 세시풍속	검은돌 배꽃 공동체	의정부	9,000
12	2020의정부정월대보름잔치	살판협동조합	의정부	10,000
13	우리동네 팥죽 할머니와 놀이 할아버지	예공예락	의정부	10,000
14	한내천 대보름 달맞이	포천문화원	포천	10,000

경기 북부 특화 자유 공모 지원

경기 북부 특화 자유 공모 지원 진행(10월~2020년 7월)

- 북부지역 문화를 특화할 수 있는 프로젝트 지원을 통해 경기 북부지역 정체성 강화와 북부 통합 계기를 마련하고 나아가 시민들의 자발적 문화참여 촉진

추진 성과

- 공모 추진 : 68건 접수 / 4건 선정, 총 지원 금액 250,000천원

연번	사업명	단체명 / 개인	지역	지원액(천원)
소계		4개		250,000
1	그음공간	다다르다	가평	25,000
2	양주 그림자 페스티벌	함혜정	양주	80,000
3	2020바리 페스티벌 – 神나는 웨빙·웰다잉	㈜라온피플	파주	100,000
4	침묵하는 선(線)	황동하	파주	45,000

대행 위탁 사업

경기만 에코뮤지엄 조성

1,800,000천원
(공기관 대행 사업, 경기도)

경기만 에코뮤지엄 거점 공간 활성화 및 콘텐츠 확대

- 기 추축된 안산·화성·시흥 권역별 거점 공간 활성화를 위한 콘텐츠 및 프로그램 개발
- 공간 연계 프로그램 기획 운영 및 경기만 에코뮤지엄 표식 작업 등 브랜드 이미지 확대

경기만 에코뮤지엄 통합 마케팅 및 관광 활성화

- 경기만 에코뮤지엄 컬렉션 100선 및 통합 브랜드를 활용한 사업별 콘텐츠 연계 확산
- 권역별 특화 탐방 프로그램 및 여행사 연계 경기만 에코뮤지엄 투어 개발 운영

권역	프로그램	추진 성과
안산	(구)대부면사무소 거점센터 운영	■ 대부도 에코뮤지엄 추진 위원회 구성(13인) 및 정기 운영(월 1~2회, 총 9회) ■ 에코뮤지엄센터 〈에코사랑방〉 운영을 통한 주민 커뮤니티 공간 상시 제공 (참여자 2,041여명) ■ 주민 교육 프로그램 운영-에코뮤지엄 선진 사례 및 거점 탐방 (총 3회, 참여자 100여 명) ■ 지역 아카이브 사진 전시(8월~, 50점), 상록수 조각회 정기전 및 지역 주민 동아리 미술 전시회 운영(11월~) ■ 동주염전 소금궤도차 복원 완료(10월 말, 2021년 안산 산업유산박물관 전시 예정) ※ 동주염전 소금궤도차 재현품 안산어촌민속박물관 광장 설치(2010.07, 약 130명) ■ 대부도 염막촌 자염굽기 전통 살리기 사업(4월~11월, 총 21회, 참여자 470명)
	안산 선감역사 박물관	■ 선감역사박물관 운영 및 주민 해설사 양성(화, 목, 토 10:00 ~ 17:00) ■ 전시 기획 및 체험 프로그램 운영(5월~12월, 16회, 관람객 1,000명) ■ 선감학원 추모 문화제(5.25, 200명 참여)
	안산 누에섬 예술섬	■ 대부도 예술섬 문화 예술 프로그램 추진(10월) • 설치 미술 프로젝트 '히든 아일랜드'(10.01~10.26, 참여 작가 13명, 참여자 500명) • 풍어제 공연(10.05) • 거리 예술 프로그램(10.05, 10.12) • 에코뮤지엄 투어 프로그램(10. 5~10.20, 총 4회, 참여자 500명)
화성	매향리 스튜디오	■ 매향리 스튜디오 전시 및 주민 해설사 상시 운영(수~일, 11:00~17:00, 관람객 2,500명) ■ 주민 대상 체험 프로그램 농섬 소풍(6.17) ■ 동양화 기획전 바람의 향기(07.04), 매향리 디자인전 매향리를 디자인하다(10.10), 현대 미술전(12.18) ■ 매향리 주민연극 발표회 매화 향기는 여전해(주민 8명/주 2회 연습/11.30)

권역	프로그램	추진 성과
화성	화성제부도 아트파크	■ 제부도 아트파크 상시 전시 및 주민 해설사 운영(5월~12월, 6,500명) ■ 제부도 아트파크 도서 전시 및 주민 공론회(06.03) ■ 커뮤니티 아트 및 댄스 워크숍(총 12회/ 6월~7월) ■ 주민 참여 릴레이 전시(07.01, 09.04, 11.02) 및 전시 연계 워크숍 (총 7회/7월~10월) ■ 앙코르 바다책방(12.04) 및 사진 아카이브 전시(01.07)
	화성궁평 해송군락지	■ 궁평 해송군락지 문화·예술 재생 사업 • 궁평리 문화·예술 재생 사업 통합 디자인(5월~9월) • 조망 및 휴게 시설 제작 설치(10월~11월) • 궁평 에코뮤지엄 신규 거점 궁평 에코 파빌리온 〈오솔〉 조성 완료 및 촬영(12월)
시흥	시흥 에코뮤지엄 조성사업	■ 갯골 소금창고 프로그램 및 소금제 확대 • 시흥 갯골소금제〈염부, 소금밭에 돌아오다〉(05.12, 참여자 500명) • 갯골소금창고 아카이브 전시 운영(계속~) • 갯골소금창고 인형극(9.20~22,총 8회250여 명), 예술 극장(10.05~06, 150여 명) • 갯골 인형극 시민 단원 양성 과정 운영(7월~9월, 총20명 수료) ■ 시흥 소금창고 문화재 등록을 위한 연구용역 추진(6월~11월) ■ 호조벌 마을 기록화 사업(호조벌 도창동 인물 기록화) ■ 곰솔누리숲 책방 조성 및 통합 디자인 개발(12월) ■ 곰솔누리숲 예술로 누리는 하루 기획 및 운영(11.09) ■ 연꽃 테마파크 생태체험 및 편의 시설 조성 • 연꽃테마파크 체험 공간 운영(누계) : 287,144명 • 예술가와 함께하는 체험 프로그램 운영(7월, 매주 토/일)
가평	청평 안전유원지 일원 네트워크 구축	■ 청평 안전 유원지 일대 사업주체들의 난립과 공통된 목적 없는 낸개발을 에코뮤지엄을 통해 주민 담론 공유, 네트워크 형성, 커뮤니티 확대 ■ 청평 에코뮤지엄 포럼, 추진 전략 퍼실리테이션, 에코뮤지엄 사업 공유 테이블 개최(월 1회/ 09.23, 10.21, 11.25, 12.16) ■ 청평 에코뮤지엄 포럼 결과 보고서 제작(12월)
고양	일산 이름길 지도 프로젝트	■ 고양시 일산구를 대표하는 자원인 공방을 활용하여 동네 문화 지도 제작 ■ 일산 동네 공방에서 만든 지도에 주민의 참여로 코스 개발 및 주민 이름을 붙인 이름길 지도 제작 ■ 공방 지도 제작 자료 수집 및 디자인(8월~10월) ■ 일산 가이드북 제작 추진(10월~11월) ■ 일산 동네 지도 발간 파티(12.30/공방 작가 20여 명)
	고양높빛마을 에코뮤지엄	■ 높빛마을 생태 공동체를 중심으로 지역 주요 거점(근린 공원 및 벽제관제 등) 활용한 생태 공동체형 마을 활동 지원 ■ 혐오 시설(화장터 등)이 산재한 고양동 지역 내의 대학과 주민의 연계를 통해 마을 환경 개선 ■ 고양동근린공원 자연 미술 설치 작품 6점 제작(10.22) ■ 중부대학교·마을 주민 협력 작품 1점 제작 및 설치(2019.12) ■ 마을 추수 축제 및 근린 공원 투어 프로그램 진행(2019.10~11) ■ 마을 카페 다락 오픈 스튜디오 동아리 활동(2019.08~2019.12) ■ 높빛마을 에코뮤지엄 성과 발표회 및 보고서 제작(12.14)

권역	프로그램	추진 성과
	남양주시 문화유산과 지역 역사 연구 모임	■ 시흥 신규 에코뮤지엄 콘텐츠 발굴 및 거점 공간 조성 ■ 남양주 궁집을 중심으로 하는 문화 예술 플랫폼 및 홍유릉 문화유산 벨트조성 ■ 남양주 에코뮤지엄 운영 위원회 개최 및 다큐멘터리 촬영(월 2회) ■ 남양주 궁집 현장 세미나 및 전통 공연(10.30), 선진지 안동 구름에, 하회마을 리서치(11.26~11.27) ■ 연구 세미나 및 다큐멘터리 영상 발표(12.30)
남양주	남양주뿌리를 찾는 꽃	■ 마을 공동체 공간을 중심으로 지역 활성화를 위한 공동체 활동(탐방, 교육, 예술 활동 등) ■ 방치되어 있는 공간을 교육 프로그램을 통한 마을 공유 공간으로 운영 (2019.08~12) ■ 골목 및 호수 투어 프로그램 및 마을 자원 활용 회의 개최(12회) ■ 마을 취향 대회 개최(3회), 식문화 발효 체험 개최(1회) ■ 지역 작가 전시, 야생화 탐방 프로그램 개최(2019.11) ■ 오남에코뮤지엄 박물관 개관 및 오남호수 드론영상공모전 시상식 개최(12.27)

시흥 에코뮤지엄 조성

100,000천원
(공기관 대행 사업, 시흥시)

시흥 에코뮤지엄 거점 공간 활성화 및 운영, 연구회 운영

- 시흥 갯골생태공원 에코뮤지엄 조성
- 시흥 에코뮤지엄 연구회 구성 및 운영

추진 성과

- 갯골생태공원 소래염전 소금제 복원 행사 추진(05.12)
  전통공연 길놀이, 시흥염전 소금제, 염부 토크 콘서트, 주민 참여 프로그램 등
- 시흥 바라지 에코뮤지엄 연구회 2기 출범 및 운영(5월~12월)

화성 에코뮤지엄 조성

200,000천원
(공기관 대행 사업, 화성시)

궁평 해송군락지 내 예술적인 공간 및 편의 시설 조성

- 궁평리의 정체성을 살린 문화 · 예술 재생 사업 통합 디자인

궁평 에코뮤지엄 파빌리온 〈오솔〉

- 조망과 휴게가 가능한 쉼터 조성

추진 성과

- 통합 디자인 개발 완료(~5월)
- 기초시공(10월 말)
- 시설물 가공 및 작품 설치(11월~12월)
- 사업 결과 아카이브 및 사진 촬영(12월)

동두천 외국인관광특구 경관 조명 특화 거리 조성

754,000천원
(공기관 대행 사업, 동두천시)

동두천 외국인 관광 특구 경관 조명 특화 거리 조성

- 동두천 보산동 외국인 관광 특구 중앙로 환경 개선 경관 조명 구조물 설치
- 공공 시설물(방범 초소, 공중 화장실) 환경 개선
- 거리 환경 개선을 위한 공간 개발 및 설계

추진 성과

- 공간 개발 연구 용역(4~8월)
- 공간 개발 연구 용역 실시 설계(9월~11월)
- 공간 별 공사 발주(11월~2020년 상반기)

동두천 캠프보산 그래피티 및 할로윈거리예술축제

250,000천원
(공기관 대행 사업, 동두천시)

동두천 캠프보산 그래피티 및 할로윈거리예술축제 기획 운영

- 동두천 캠프보산 그래피티 아트 작품 제작 및 설치
- 할로윈 거리예술축제 기획 및 운영(경기 북부 돼지열병으로 인한 축제 취소)

추진 성과

- 그래피티 해외 초청 작가 작품 제작(6월~9월)
- 할로윈거리예술축제 기획 운영(4월~10월)

화성 산림자원체험관 전시 교육 콘텐츠 조성

1,000,000천원
(공기관 대행 사업, 화성시)

화성시 무봉산 산림자원체험관 전시 교육 콘텐츠 조성

- 화성시 무봉산 산림자원체험관 건립(화성시)에 따른 내부 전시교육 콘텐츠
- 산림자원체험관 외부 마감 상징 조형물 제작 및 설치
- 산림 체험관 내부 미디어 기반 전시 콘텐츠 조성 및 시범 운영
- 업무 협약 사업 기간 : 2019년 5월~2021년 12월

추진 성과

- 전시 교육 연구 용역 진행 (7월~11월)
- 내부 공간 디자인 및 설계 (11월~2020년1월)
- 산림체험관 건축공사(화성시 2020년2월~11월) 예정
- 산림자원 체험관 내부 콘텐츠 조성(2020년 11월~2021년 4월) 예정

시흥시 월곶지구 공공 미술 프로젝트

50,000천원
(공기관 대행 사업, 시흥시)

시흥시 월곶지구 공공 미술 대형 그늘막 조형 작품 제작 및 설치

- 시흥시 주민 의견을 수렴한 대형 그늘막 조형 작품 제작 및 설치

추진 성과

- 작가 선정 및 작품 제작 진행
- 작품 제작 및 설치(9월~11월)
- 정산 및 결과 보고

연천 재인폭포 전통 문화 창작 공연

130,000천원
(공기관 대행 사업, 연천군)

연천 재인폭포를 활용한 창작 공연 개발 및 활용

- 전통 문화 자원 관광 상품화 활용 사업
- 전통 문화 자원 관광 상품화 개발 사업

추진 성과

- 활용 사업 : 재인스토리 공연 10회(11월)
- 개발 사업 : 재인별곡 쇼케이스 공연 1회(12월)

지역문화교육본부

정책사업팀

3·1운동 기념 사업

- 3·1운동 및 임정 수립 100주년을 기념하기 위한 문화 예술 분야 민간공모 지원 사업 추진
- 독립운동사 재조명 및 평화와 번영의 미래 비전 제시 콘텐츠 제작 및 확산
- 역사·문화적 맥락에서 발생한 한인 후손 초청 행사로 한민족 정체성 강화 및 발전 방안 모색

3·1운동 및 임시 정부 수립 100주년 기념 사업

1,150,000천원
(도 출연금 1,000,000천원
+ 세계 잉여금 150,000천원)

3·1운동 및 임시 정부 수립 100주년 기념 민간 공모 지원(1차·2차 기획 지원)

- 3·1운동 및 대한민국 임시 정부 수립 100주년을 기념해 도민 참여와 관심 제고를 위한 민간 부문 문화 예술 지원 사업 추진
- 예술 창작 지원(공연 예술 분야), 문화 콘텐츠 개발 지원(작품, 행사, 교육 프로그램 등) 분야로 진행
- 지원 대상
  - 경기도 소재 문화 예술 단체 및 예술인, 문화 시설 운영자(문예 회관, 박물관, 미술관, 도서관, 문화 재생 시설 등)
  - 경기도 관련 3·1운동 및 임정 수립 100주년 기념 사업 추진 단체(문화 예술 사업 한정)

추진 성과

- 1차 공모 진행(접수 기간 : 01.24~02.12)

(단위 : 천원)

구분	지원금 배정액	지원 금액	접수 건수	지원 건수	비고
총계	630,000	557,000	95건	23건	
예술 창작 지원	250,000	225,000	49건	5건	사업포기 1건
문화 콘텐츠 개발 지원	380,000	332,000	46건	18건	

- 2차 공모 진행(접수 기간 : 04.08~04.30)

(단위 : 천원)

구분	지원금 배정액	지원 금액	접수 건수	지원 건수	비고
총계	330,000	290,000	67건	14건	
예술 창작 지원	130,000	100,000	38건	4건	
문화 콘텐츠 개발 지원	200,000	190,000	29건	10건	

- 기획지원 1차·2차 진행

(단위 : 천원)

사업명	단체명	사업 기간	사업 장소	지원액
(1차)AFP북한특별사진전 – 두 개의 자화상 (동질과 이질의 간격)	안중근의사 기념 사업회	09.03~10.06	고양시 아람누리누리갤러리	80,000
(2차)단원고 학생과 함께하는 '대한독립만세, 독립을 그리는 밤'	사회적협동조합 안산시사회적경제연대	11.29~12.13	안산시 단원고	6,000
(2차)제3회 시흥이 낳은 예술인의 향연 '예술人, 시흥IN'	시흥문화원	11.27~12.28	시흥시청 늠내홀	6,000

3·1운동 및 임시 정부 수립 100주년 기념 사업 기획 지원 및 홍보

- 100주년 기념 민간 공모 지원 사업의 효율성 제고를 위한 홍보 진행

채널	사이트명	사이트 주소
페이스북	페이스북 페이지 '경기천년의 역사, 기억하는 100년'	facebook.com/ggcf1919.2019
인스타그램	백년의 역사에서 천년의 미래로	instagram.com/ggcf1919.2019

- 성과 공유회 운영
  - 일시 및 장소 : 2019년 11월 5일, 수원 라마다호텔 토파즈 홀
  - 주요 내용 : 참여 단체 성과 사례 발표 및 전문가 제언

3·1운동 및 임시 정부 수립 100주년 기념 사업 모니터링

- 공모 지원 사업 현장 평가 및 성과 의미 도출을 위한 전문 평가단 모니터링
- 현장 모니터링 및 결과 보고서 출간

3·1운동 및 기념 사업 콘텐츠 제작

410,000천원
(자체 200,000천원
+ 세계 잉여금210,000천원)

3·1운동 및 임정수립 100주년 기념 독도 사진전, 다큐멘터리 제작 및 송출, 독도 문화 축전 등 온오프라인 행사 및 방송 콘텐츠를 통한 기념 사업 확산

추진 성과

(단위 : 천원)

사업명	사업 기간	사업 예산	추진 성과
3·1운동 및 임정수립 100주년 기념 독도 사진전	04.01~04.20	20,000	• 경기도의회 1층 로비 사진전 개최 • 관람객 8,000명
3·1운동 및 임정 수립 100주년 기념 강제 징용 희생자 사진전	06.24~6.28	30,000	• 수원 역사 2층 특별 전시장 사진전 개최 • 관람객 10,000명
3·1운동 100주년 기념 영상 콘텐츠 제작 및 송출	09.10~12.20	200,000	• OBS 경인TV 미니 다큐 12편 제작 및 송출 • 편당 14회 총 200여 회 송출 (2020.3월 송출 연장)
3·1운동 100주년 독도 문화축전	08.01~08.02	50,000	• 시민 사회 단체 등 52명 2박 3일 탐방 • 독도 아카데미, 일본 경제 보복 규탄 등 대응 의지 표명
안중근 의사 의거 110주년 특집 미스터리 추적 – 안중근의 총 제작 및 송출	09.01~10.24	100,000	• KBS 1TV 2회 송출, 전국 시청률 4.6% 기록 • 방통위 2019년도 1월 이달의 좋은 프로그램 수상(지상파 TV 부문)

코리안 디아스포라 '위대한 여정'

500,000천원(도 출연금)

국외 한인 사회에서 지켜 온 역사와 문화 전통을 토대로 한 문화 교류(공연) 및 재외 동포 후손의 역사 정체성 강화 및 국제 네트워크 구축

코리안 디아스포라 국제 학술 컨퍼런스를 통해 새로운 미래를 열어 나갈 비전과 전략 설계

추진 성과

- 재외 동포 초청 행사 진행
  - 초청 기간 : 2019.04.09(화)~04.15(월)
  - 일제 강점기 강제 이주 한인 후손 및 다양한 분야에서 활동하는 한인 후손 초청 : 7개국 총 107명 (러시아 29, 우즈베키스탄 20, 카자흐스탄 20, 키르기스스탄 15, 일본 17, 중국 1, 쿠바 5)
  - 재외 동포 초청 공연, 간담회, 학술 대회 및 문화·역사·안보 탐방 참가
- 코리안 디아스포라 국제 학술 컨퍼런스 개최
  - 개최 일시 : 2019.04.12(금) 재외 동포 초청 행사와 연계 진행
  - 코리안 디아스포라를 주제로 한민족 정체성 유지 및 한인 네트워크 구축을 위한 학술 행사 개최 (기조 강연, 발제 4, 종합 토론 등)
- '경기도 디아스포라 발전 방안 수립 연구'진행
  - 사업 기간 : 2019.09.19(목)~12.20(금)
  - 관련 사업 사례 조사, 경기도 사업 현황 검토, 발전 방안에 대한 연구 용역 진행
  - 사업 운영 : 경기연구원 수탁
- 성과 공유회 운영
  - 초청 행사 및 학술 대회에 대한 사업 수행 결과 공유, 개선점 및 발전 방안 향후 추진 방안 논의 (2019.05.08(수))

문화 교류 협력 네트워크

- 평화와 번영의 시대 개척을 위한 남북 문화 교류 활성화
- 경기도 DMZ 중심 동아시아 평화 예술 기반 구축 및 의제 선점
- 경기도 문화 자원 및 네트워크를 활용한 문화 콘텐츠 생산 및 확산

문화 교류 협력 네트워크

300,000천원
(도 출연금 35,000천원
+ 자체 재원 115,000천원
+ 세계 잉여금 150,000)

경기 민속 예술 영상 콘텐츠 제작 및 배포

- 경기 민속 예술 영상 콘텐츠 제작 및 배포
  - 제22회 경기민속예술제 개·폐막식, 공연 영상 기록 및 다큐 영상 35편 제작
  - 31개 시·군 문화원 영상 자료 배포 및 온라인 영상 아카이브 업로드

평화 예술 대장정

- 경기도 DMZ 중심 동아시아 평화 예술 의제 발굴 및 네트워크 기반 구축
- 국내·외 35개 도시를 순회하는 평화 예술 워크숍 진행
  - 국내 22개 도시, 국외 13개 도시 순회 완료, 500명 참가
- DMZ 평화예술대회 개최
  - 일시 및 장소 : 2019.11.28(목), 김포 아트빌리지
  - 내용 : 공간과 인식의 차원에서 DMZ의 의미와 가치를 확장하는 평화예술 담론 형성
  - 참가자 : 130명

경기 컬쳐 로드 사업 개발(20년도 사업 이월)

- 도내 지역 문화 네트워크 활용 및 공동 협력 사업 모델 개발 연구 추진 예정
- 대중문화 – 순수 예술, 광역 – 기초, 민 – 관 협력 등 경기도형 문화 브랜드 개발 중심

경기도 대표 종합 문화 브랜드 기반 구축

- 경기문화재단 – 경기도문화의전당 공동 협업 사업 추진

사업명	공연일	사업 장소	사업비
Let's DMZ 연계공연 Peace Maker 콘서트	09. 22	의정부예술의전당	60,000천원

경기도 노래 제정

330,000천원
(도 출연금200,000천원
+ 세계 잉여금130,000천원)

새로운 경기도 노래 공정한 공모전 시행

- 공모 기간 : 2019.08.16~11.08
- 작사·작곡 2개 부분으로 진행(각 부분 상금 1천만 원/ 총 2천만 원)
- e-mail을 통한 공모 접수
- 용역 수행사 선정을 통한 운영 및 통합 홍보

공모전 심사 및 자문 회의 추진

- 공모 심사 : 11.13(수), 심사위원 7명
  - 총 381품에 대한 종합 심사(작사 223품, 작곡 158품)
  - 심사 결과 : 2차 심사로 진행할 작품 없음(해당 사항 없음)

- 1차 심사 결과에 따른 자문 회의 시행(후속 조치)
  - 자문 회의 : 11.21, 자문위원 : 작곡가 윤일상 외 11명
  - 재공모 추진 및 개선안 모색
    (당 초) 작사, 작곡, 작사+작곡의 범주에 대한 일괄 공모
    (개선안) 작사(시) 공모를 통한 시 선정, 선정된 시를 토대로 작곡 공모, 공모 요강 구체화 및 관련 자료 게시를 통한 공모작 퀄리티 담보
    ※ 선정 가능한 작곡 응모작이 없을 경우, 전문가 선정을 통한 작곡 의뢰
  - 재공모 기간 : 2020.01.17~04.16

연천군 메모리얼 파크 연구

19,800천원(연천군 학술 용역)

한국 전쟁 중 UN 참전국이 공통으로 거쳤던 유일한 지역으로서 연천군의 역사적 가치 제고

- 연천군 관광 콘텐츠 제시
  - 연천군 일원에서 발생했던 한국 전쟁사 자료 수집 및 정리
  - 한국 전쟁을 콘텐츠로 하는 연천 관광 자원 개발에 관한 기본 방향 제시

추진 성과

- 문헌 조사 및 사례 비교
  - 연천군 역사 및 연혁, 지리적 범위 및 특징 등 현황 조사
- 연구진 구성 및 설계 추진
- 전문가 업무 회의 시행(2회) : 목차 구성, 집필 내용 정리
- 1차 원고 초안 검토 및 수정(10.08)
- 2차 원고 검토 및 수정(11.05)
- 원고 윤문 감수 시행(12.13)
- 연구 보고서 제작 완료 및 준공(12.18)

새로운 경기 통일 한마당

150,000천원
(공기관 대행 사업, 경기도)

북한 이탈 주민과 함께하는 남북 문화 교류 참여형 프로그램 및 행사 운영 계획

- 북한 이탈 주민 공감대 형성 및 평화통일 염원을 담은 관심 증대 프로그램
- 전시, 체험, 공연, 토크 콘서트 등 남북 교류 문화 행사

아프리카 돼지열병(ASF) 발병에 따른 행사 취소(09.28)

파주포크 페스티벌

160,000천원
(공기관 대행 사업, 파주시)

2019 파주포크 페스티벌

- DMZ 일원인 평화누리에서 음악제 개최를 통한 평화 메시지 전달
- 광역과 기초의 네트워크 사업을 통한 하나의 경기도 구축 계기 제공
- 평화 수도를 지향하는 파주시와의 협업을 통한 도민 문화 향유 기회 확대

추진 성과

- 2019 파주포크 페스티벌 개최
  - 일시 : 2019년 9월 8일(일) 17:30~21:30
  - 장소 : 파주 임진각 평화누리 야외 공연장
  - 출연진 : YB, 정태춘 – 박은옥, 봄여름가을겨울, 한영애, 동물원, 박승화, 김현성 등 9팀
  - 관람 인원 : 약 20,000명

3·1운동 100주년 기념 사업 아카이브

100,000천원
(공기관 대행 사업, 경기도)

경기도 3·1운동 및 임정 수립 100주년 기념 사업 성과 자료 수집 및 관리

- 道 추진사업 18건, 도내 시·군 공모 사업 29건, 재단 민간 공모 지원 사업 38건 등

수집 기록물을 바탕으로 아카이브 구축 및 웹 콘텐츠 서비스

- 아카이브 웹 콘텐츠 제작을 통한 정보 제공 서비스 실시 예정

추진 성과

- 경기도 3·1운동 및 임정수립 100주년 기념 사업 아카이브 용역 유찰에 따른 사업 기간 연장으로 명시이월 추진

지역문화교육본부

예술교육팀

문화 예술 교육 기반 구축

- 지역 중심의 문화 예술 교육 생태계 구축 및 지역 문화 역량 강화
- 문화 예술 교육을 통한 문화적 권리 실현 및 문화 민주주의 가치 창출

소외 계층 문화 나눔 공모 지원

200,000천원(도 출연금)

문화 다양성의 가치에 관심을 가진 단체들이 사업 목적에 부합하는 프로그램을 기획·운영할 수 있도록 지원

추진 성과 : 48건 접수 / 8건 단체 선정, 102,476천원 지원

순번	단체명	유형	프로그램명	지원액(천원)
	합 계			102,476
1	춤추는 헬렌켈러㈜	교육형	통!하는 토요일	15,000
2	놀,잇다	교육형	다양한 감정, 다양한 표현, 다양한 사람들	14,982
3	제이크루 음악커뮤니티	교육형	음악이 있는 월요일, 엄마의 외출	13,500
4	더작아트	교육형	날아라패밀리	15,000
5	창작집단 움스	교육형	커뮤니티 아트 함께하는 여행 “희로애락”	13,994
6	그림책세상	교육형	민통선지역 사람들의 ‘살아온 이야기’ 그림책 만들기	15,000
7	내손의 반딧불	연구형	자장가 프로젝트	7,500
8	나누미촉각연구소	연구형	닿을 촉 느낄 감	7,500

단체 컨설팅 및 모니터링

- 문화 다양성의 관점과 방향성을 토대로 선정 단체 대상 모니터링 추진

가치 확산을 위한 매개자 교육

- 선정 단체 참여 인력 및 기초 문화 재단 임직원, 매개자(교원, 문화 단체 등)를 대상으로 문화 다양성 가치 확산을 위한 전문 인력 양성 교육 실시(총 8회)
- 사업 결과 공유 및 네트워킹 성과 공유회 개최

청년 문화 기획자 양성 과정

100,000천원(도 출연금)

경기 지역 청년 문화 예술 교육 매개자 양성 및 지역 자원 발굴

- 만 34세 미만 예비 청년 매개자 30명 선발

체계적 교육 프로그램으로 경기 문화 예술 교육 부문 기반 구축

- 이론 교육과 학습 멘토링(컨설팅) 결합 운영
  - 오리엔테이션(2회), 이론 교육(10회), 멘토링(19회), 기획 워크숍(2회), 결과 공유회(1회)

교육 수료자 대상 활동 지원으로 일자리 창출과 연계 운영

- 교육생 개개인의 관심과 연결되는 현장 실습 기회 제공
- 2019.12~2020.01 경기 지역 현장 활동 지원비 지원

경기형 문화 예술 교육 발굴 지원

500,000천원(도 출연금)

경기형 문화 예술 교육 종합 계획 수립

- 경기도형 문화 예술 교육 정책 방향 확립
  - 경기도 문화 예술 교육 현황, 환경 분석 등을 위한 자문단 구성 및 연구 범위 설정
- 지역 여건을 반영한 정책 연구 및 정책 방향 및 실행 방안 도출
  - 31개 시군의 문화 생태계 차이로 발생된 문화 예술 교육 접근 기회의 불균형을 최소화하고 지역별 특색과 자율성 발현을 위한 연구 진행

경기형 창의 문화 예술 교육 프로그램 개발 보급

- 장르간 융합을 통한 창의적이고 실험적인 문화 예술 교육 프로그램 개발 지원(총 5건)

순번	대표 단체명	프로그램명	지원액(천원)
프로그램 6건 선정(5건 지원, 사업 포기 1건)			91,463
1	메이크미닝 미술 연구소	인생예술프로젝트 "뭣이 중헌디?"	16,500
2	이미지무브먼트 웍스	엔딩노트 – 빛나는 길	사업 포기
3	제이크루 음악커뮤니티	〈놀자판〉 노는 게 남는거야	20,000
4	평화를 품은 집 평화도서관	책보따리로 떠나는 평화&통일 여행	20,000
5	씨너지 문화 예술 교육 조합	제2의 사춘기 그녀들의 춤 "괜찮아! 내 몸이야"	17,225
6	메이플 뮤직	브금북(BGM Book)	17,738

경기시민예술학교 운영

- 성인 대상 예술 교육 프로그램 참여 및 운영
  - 시민 누구나 예술을 통해 창작 역량을 키우고, 일상 예술 구현하여 시민 예술가를 발굴할 수 있는 창작 프로그램 개발 운영
  - 시민 참여 형태에 따라 참여형, 창작형 / 장르의 특성에 따라 단기형, 연속형으로 운영하여 시민들의 자발적이고, 지속적으로 참여 가능한 문화 예술 교육 환경 조성

지역	거점	내용		운영
남부	수원	경기상상캠퍼스 교육 플랫폼 활용	콘텐츠 개발·운영 경기 시민 예술 강사 인증제 운영	프로그램형
북부	동두천	유휴 공간 임차, 공간 조성	공간 조성, 콘텐츠 개발·운영	공간조성형
	의정부	의정부 아트캠프 교육 공간 활용	콘텐츠 개발·운영	기초협력형

※ 향후 도내 유휴 공간 발굴 및 문화 기반 시설 활용 거점 단계적 확대
⇨ 31개 시군 경기시민예술학교 브랜드화(향후 기초 협력 사업으로 운영)

- 예술 강사 인증제 프로그램 개발
  - 문화 예술 교육 매개자 전문 교육을 위한 커리큘럼 개발 및 교육 과정에 대한 틀 구축

경기 청소년 예술 교육 특화 사업

50,000천원(세계 잉여금)

청소년 예술 교육(뮤지컬) '경기 틴즈 뮤지컬'운영

- 뮤지컬을 매개로 경기지역 청소년 25명 선발, 교육
- 2019년 경기 북부 의정부에서 시범 운영
- 경기 틴즈 뮤지컬 발표 공연(2020.02 진행 예정)

청소년 교육용 창작 뮤지컬 개발

- 국내외 라이센스 작품의 불법 사용을 해결 및 청소년 교육 및 공연 교재로 활용
  ※ 경기 지역 청소년 동아리 및 단체에서 요청이 있을 경우 무상 보급
- 청소년 창작 뮤지컬 작품 축적으로 청소년 동아리 및 단체 등이 활용 가능한 '경기뮤지컬작품은행' 조성 기반 마련
- 창작 뮤지컬 쇼케이스(2020.01 진행)

지역 문화 예술 교육 기반 구축

2,041,000천원
(공기관 대행 사업, 국·도비 1:1매칭)

꿈다락 토요문화학교

■ 일반 공모 지원 : 도내 학교 밖 문화 예술 교육 프로그램 운영 기관/단체 공모 지원
• 추진 성과 : 87건 접수 / 22개 시·군 31건 선정, 602,845천원 지원

순번	지역	단체명	사업명	지원액(천원)
합계 31건				602,845
1	가평	극단 푸른 연인	가평 설화 탐험대의 우당탕 이야기 대작전!!	19,976
2	고양	하랑씨어터	청춘 힐링 자아 성찰 프로젝트 '브라보 마이 라이프'	20,000
3	고양	예술가와	미디어 퍼포먼스 뮤지컬시즌2	20,000
4	고양	하쿠나마타타	나답게 만드는 뮤지컬	22,000
5	광명	광명심포니 오케스트라	우리 동네 온 가족 오케스트라	20,000
6	군포	극단 지음	2019 난장극장 프로젝트	20,000
7	김포	오르프 슐베르크 연구회	함께 놀아요,움!악!책!(움직임!음악!책!)	20,000
8	남양주	주식회사 미하라	명화와 애니메이션으로 생각 뽀개기	20,000
9	남양주	(주)인형극단꿀잼	얼쑤! 신명나는전래 놀이 인형극	20,000
10	남양주	재미퍼커션아트	〈라틴-타악기 앙상블〉 "쿠바로 가는 '뮤-비' 여행!"	22,000
11	동두천	행복한 상상	2019 우리모두 스텝업!!	19,996
12	부천	설레는 인	하면된다! 스턴트 가족 액팅(Actinc) 스쿨	19,992
13	성남	프로젝트곳곳	공간 탐사대 : 몸으로 성남 기록하기	11,438
14	성남	호크마 댄스 씨어터	춤추는 갤러리	20,000
15	성남	창작집단 현재	나는야 무대 예술가_OnTheStage	21,000
16	수원	만물작업소	놀이 유목민	19,401
17	안양	사단법인 소셜워크	땡스맘 "Thanks mom"	20,000
18	안양	컬처커넥션	K-pop 레시피	20,000
19	양주	창작그룹가족	함께 만드는 뮤지컬 '우리의 목소리로(Reload)'	17,117
20	여주	서울어바웃아트센터	비밀 많은 워터씨! 날고 싶은 슈퍼 드롭!	20,000
21	연천	시소(SEESAW)	우리 마을 숲, 예술 놀이터	22,000
22	용인	예술작업실 도란	뚜벅 뚜벅 예술 돋보기	19,000
23	의왕	세계문화유산교류프로젝트	인어 아저씨	20,000
24	의정부	ARTCORE(아트코레)	쉼터 청소년을 위한 내 마음의 보석상자	22,000
25	의정부	학교에연극을심는사람들	풀깨비야! 놀자!	20,000
26	이천	극단11월	또, 궁금한성-10대들의 이성 교제	19,982
27	파주	마음 터	생각 한 스푼, 상상 한 꼬집	20,000
28	포천	예술교육기업모색	통일 놀이터(놀아보고, 이해하고, 터트리고)	21,978
29	하남	예술 린	우리는 신장시장 홍보대사!!	19,142
30	화성	사단법인 한국하모니카협회	하모니카랑 토요문화교실	7,322
31	화성	한국그림책문학협회	얼쑤~우리 고장 옛 이야기, 종이 인형극으로 만나보세~!!	18,500

■ 기획 공모 지원 : 운영 단체별 성장 주기에 맞춘 문화 예술 교육 프로그램 운영 지원
• A형 : 경력단체 프로그램 개발 지원 / B형 : 진입 단체의 성장 지원(멘토링)
• 추진 성과 26건 접수 / 9개 시·군 11건 선정, 61,000천원 지원

순번	지역	단체명	사업명	지원액(천원)	비고
합계 11건				61,000	
1	성남	빛과 소리	신을 신고, 새옷을 입고	6,000	A형
2	성남	서연 사회적협동조합	청소년 밴드 뮤지컬 Begins	6,000	A형
3	하남	시소리	가족동화 만들기	6,000	A형
4	과천	어린이날다 협동조합	마리오네트와 친구들	6,000	A형
5	의왕	틴톡	예술원형을 통한 체험 프로그램 개발	6,000	A형
6	파주	행복학교 문화예술교육사업단	옵티컬 애니메이션 놀이 연구	6,000	A형
7	광명	극단 광명	청춘시인의 푸른 노트북	5,000	B형
8	부천	이담	나를 찾아가는 시간 (My sound color)	5,000	B형
9	시흥	취미잡화점	캘리그라피와 타일로 나만의 제품 디자인하기	5,000	B형
10	시흥	생동감 생태환경교육연구회	생동감 생태환경 놀이터	5,000	B형
11	용인	온세미로 통합예술교육연구소	나의 목소리가 보여	5,000	B형

지역특성화 문화 예술 교육

■ 일반 공모 지원 : 지역 특성을 반영한 문화 예술 교육 지원 체계 구축으로 문화 예술 교육 사례 발굴 및 지역 주민의 지속적 문화 예술 활동 환경 조성
• 추진 성과 : 74건 접수 / 11개 시군 14건 선정, 287,700천원 지원

지역	단체/기관명	사업명	지원액(천원)
합계 14건			287,700
고양	미로우미디어	몸 한 끼, 맘 한 끼	20,759
고양	국제문화 예능포럼 일산문화원	예술가의 눈으로 본 다문화 세상	13,500
과천	사단법인 연극놀이터 해마루	내 안의 빛이 만나는 세상	22,000
군포	제이앤디 힐링뮤직	테마 음악이 흐르는 '나의 삶을 낭독하다'	19,981
김포	주식회사 미디어솜씨	지금은 라디오시대 시즌3, 김포온에어	22,000
김포	공연예술창작소 공감do	다시 피어나는 인생	22,000
남양주	어썸플레이	마석타운 스토리 3탄 : 〈여행으로 초대〉	22,000
부천	라온어스	원미동사람들로 노래하는 우리동네 사람들	20,000
부천	혼합매체	부천 둘레길 '생태드로잉' 프로젝트	20,000
안성	(사)안성연극협회	생활연극 활성화 교육프로그램 "박장대소"	22,000
안양	극단미스터리	청바지(청춘은 바로 지금)	20,000
양주	이놀 문화예술발전소	삶을 지도(地圖)하다 아트로! Art路	22,000
양평	아르떼 슈필	덩기덕 USB	21,460
이천	초록놀이터	산수유마을 문씨네! 공씨네!	20,000

■ 기획 공모 지원 : 지역 거점 문화 예술 교육 공간 육성 및 경기도형 지역 문화 예술 교육 모델 개발
• 추진 성과 : 34건 접수 / 4개 시·군 4건 선정, 159,996천원 지원

지역	단체/기관명	사업명	지원액(천원)
합계 4건			159,996
가평	현리이야기 조형연구소	몸짓, 그리고 봄	40,000
성남	오픈스페이스 블록스	스마트 폰으로 본 2019_태평동	40,000
양평	사)새누리장애인부모연대	점·선·면 세상을 잇다	40,000
파주	프로젝트 제로	프파파파 파주예술학교	39,996

예술 교육지원센터 운영

■ 센터 운영 : 예술 교육지원센터 일반 운영
■ 인력 양성 : 문화 예술 교육 실무자 역량 강화 아카데미 운영(총 3회)
06.30(140명), 08.28(124명), 10.30(131명)
■ 매개자 발굴·육성 기획 지원 : 문화 예술 교육 분야에 관심이 있는 예비 문화 예술 교육 매개자의 예술 교육 분야로의 진입 기회 마련 및 역량 강화
• 자율 학습 연구 모임 지원 : 24건 접수/6건 선정, 30,000천원 지원
■ 비평 연구 및 교육 콘텐츠 강화 : 비평 웹진 〈지지봄봄〉(연 2회 웹진 발간, 통합본 1회 배포)
■ 교류협력 : 기초재단 교류 협력 및 문화 예술 교육 매개자 네트워크 구축
■ 연구 리서치 : 광역 플랫폼 역할 수행을 위한 연구 사업 추진(2건)
■ 공모 지원 사업 성과관 : 모니터링단 및 멘토링단 운영
■ 국제 협력 : 문화 예술공간 탐방 및 국제 협력 네트워크 구축(인도네시아 탐방, 4박 6일)
■ 홍보 및 아카이빙 : 홈페이지, SNS채널 운영, 문화 예술 교육 자료 아카이빙
■ 세계 문화 예술 교육 주간 : 문화 예술 교육 프로그램 교육부스, 공연, 이벤트 운영(6,096명 참여)
■ 문화 예술 교육 여름캠프 : 체험 프로그램 운영 및 설치 조형 작품 전시(3,098명 참여)

유아 문화 예술 교육

300,000천원
(공기관 대행 사업, 국·도비 1:1매칭)

사업 내용

■ 영유아 문화 예술 교육 지원 사업을 통한 생애 주기별 문화 예술 교육 지원 대상 확대
■ 지역의 문화 예술 기반 시설을 토대로 지역 중심의 유아 문화 예술 교육 기반 구축

추진 성과 : 14건 접수/ 5개 시·군, 5기관 선정, 195,265천원 지원

구분	지역	기관명	사업명	지원액(천원)
합계 5건				195,265
프로그램 개발 운영	김포시	재단법인 김포문화재단	옛 이야기가 있는 한옥놀이터	39,190
	파주시	세계민속악기박물관(헤이리)	악기랑 놀자~!	33,000
	용인시	벗이미술관(주식회사 벗이)	벗이찾기	31,900
프로그램 개발 운영 + 교사연수	의정부시	재단법인 의정부예술의전당	꼼질꼼질 명작발레	52,280
	성남시	성남문화재단(성남아트센터)	어린이 사진관: 5락(樂)실	38,895

문화 예술 교육사 인턴십 지원 사업

210,000천원
(공기관 대행 사업, 국·도비 1:1매칭)

사업 내용

■ 문화 예술 교육 전문인력을 양성하여 문화 예술 교육사 인식 제고 및 경기도내 문화 예술 교육 관련 일자리 창출 기여
■ 경기도 지역에 특화된 문화 예술 교육 프로그램 개발 및 시연, 운영 지원하여 경기도민에게 양질의 문화 예술 교육 체험 기회 제공

추진 성과

■ 문화 예술 교육사 인턴 채용 및 기관 배치 완료(08.26, 6명)
• 경기도미술관 2명, 백남준아트센터 2명, 실학박물관 1명, 전곡선사박물관 1명

2019

경기문화재연구원

경기문화재연구원 주요 사업

조사연구팀

문화 유적 학술 조사 및 보존

- 道 문화유산에 대한 학술 조사(지표·시굴·발굴 조사) 및 유적 정비 사업
- 발굴 문화재의 과학적 보존 처리 및 유구 이전 복원
- 학술 강연회, 학술 대회 개최

문화유산 활용 및 보존

- 문화유산 활용 콘텐츠 개발·운영
- 경기 고고 자료 아카이빙
- 경기도 문화유산 과학적 보존
- 도민과 함께한, 경기 발굴 20년
- 경기도 문화재 원형 기록화 사업(道 대행 사업)

문화유산팀

북한산성 역사 문화 명소화

- 북한산성 방문자 센터 운영

문화유산 연구 및 보존 사업

- 북한산성 연구 보존 및 활성화(공기관 대행 사업)
- DMZ 세계 유산 등재를 위한 기초연구(공기관 대행 사업)
- DMZ 국제 학술 심포지엄(국고 보조금 사업, 문화재청)
- 세계 유산 남한산성 국제 학술 심포지엄 개최(공기관 대행 사업)
- 문화재 안내판 QR코드 설치(공기관 대행 사업)
- 경기도 문화재 돌봄 사업(도 위탁 사업)
- 2019 북한산성 보존·정비사업(고양시 위탁 사업)
- 2019 문화재 주변 안전 정비 수목 전정 사업(공기관 대행 사업)

문화유산 활용

- 경기 전통 문화 활성화 사업(공기관 대행 사업)
- 경기도 항일 운동 유적 안내판 및 표지판 설치(공기관 대행 사업)
- 경기도 항일운동 문화유산 조사 사업(공기관 대행 사업)
- 경기도 옛길 관리·운영, 신설 역사 문화 탐방로
  [강화길, 경흥길, 평해길] 고증 및 개척(도 위탁 사업)

경기문화재연구원

조사연구팀

문화 유적 학술 조사 및 보존

- 문화 유적 학술 조사를 통해 도내 문화재의 정비 복원 사업과 중장기 계획 수립 및 자료 확보
- 도내 개발 지역에 대한 매장 문화재 조사를 실시하여 문화유산 훼손 방지 및 보존 활용
- 문화재의 과학적 보존 및 처리를 통해 문화유산의 가치 제고

문화 유적 학술 조사

1,330,000천원(자체 재원)

도내 문화 유적에 대한 학술 조사 진행

- 지표 조사, 시굴 조사, 발굴 조사, 문화재 보존 처리, 유적 정비 계획 등 진행
- 도내 개발 지역에 대한 문화재 조사를 공개 입찰 및 용역 수주 받아 조사 사업 시행
- 지표 조사 실시 후 조사 결과에 따라 시굴 조사 및 발굴 조사 추진

신규 조사 사업

(단위 : 천원)

연번	조사명	기간	계약 금액	발주처
1	안산 팔곡 일반 산업 단지 문화재 표본 및 시굴 조사	2019.01.16~2019.08.13	68,640	안산도시공사
2	2019 오수관로 설치 사업 (장심리, 귀여리) 문화재 입회조사 용역	2019.06.24~2019.08.07	6,615	광주시 상하수도본부
3	제3호 역사공원 내 행궁 광장 공중 화장실 건립 범위 시굴 조사 용역	2019.02.18~2019.03.19	17,289	수원시
4	용인 반도체 클러스터 조성 사업 부지 문화재 지표 조사	2019.03.01~2019.06.31 (예정)	76,757	㈜SK
5	동탄~인덕원 복선 전철 제9공구 건설 공사 문화재 지표 조사	2019.03.14~2019.08.31	11,000	동명기술공단 종합 건축사사무소
6	신화소하천 정비사업 문화재 지표 조사	2019.04.11~2019.06.09	4,350	양평군
7	팔곡 일반 산업 단지 문화재 정밀 발굴 조사	2019.07.24~2019.11.02	553,179	안산도시공사
8	양평 신화소하천 정비 사업 문화재 시굴 조사(용역 중지중)	2019.07.25~2019.09.08	16,450	양평군
9	만년제 사적지정을 위한 학술 대회 개최 용역	2019.02.21~2019.10.18	19,580	화성시
10	여주 고달사지 10차 발굴조사	2019.08.26~2019.10.24	96,360	여주시
11	화옹지구 5공구 문화재 지표 조사	2019.09.24~2019.10.23	3,600	한국농어촌공사 화안사업단
12	수원시 북수동 155-2 문화재 입회 조사	2019.11.18~2019.11.18	352	신원건설
13	용인 반도체 클러스터 일반산업단지 진입도로 개설공사(산업단지 진입도로) 문화재 지표조사	2019.12.01~2020.01.15	5,140	㈜SK
14	용인 반도체 클러스터 일반산업단지 진입도로 개설공사(지방도 318호선 확장 공사) 문화재 지표조사	2019.12.01~2020.01.15	3,620	㈜SK

문화 유적 보존 처리

410,000천원(자체 재원)

도내 문화 유적 및 문화재에 대한 과학적 보존

- 발굴 조사 출토 유물과 지자체·발굴 기관·전시 기관 의뢰 유물을 용역 수주를 통하여 과학적 보존 처리 작업 시행
- 발굴된 유구의 이전 복원 및 원형 보존 사업을 용역 수주로 진행

신규 사업 실적

(단위 : 천원)

연번	조사명	기간	계약 금액	발주처
1	화성 농진청 등 종전부동산 5지구 발굴조사 1차 출토 금속 유물 과학적 보존 처리	2019.02.20~2020.04.30	10,000	한성문화재 연구원
2	평택 지제·세교 도시 개발 사업 부지 발굴 조사 출토 금속 유물 과학적 보존 처리	2019.02.22~2020.04.30	3,000	한성문화재 연구원
3	용인 보정동 고분군 출토 유물의 자연 과학적 연구	2019.04.15~2020.01.31	2,000	한국문화 유산연구원
4	베트남 국립역사박물관 소장 옹관 보존 처리	2019.05.14~2019.07.19	20,000	국립나주 박물관
5	성남시 소장 대형 유물 보관관리 용역	2019.05.29~2019.12.31	19,000	성남시
6	남한산성 행궁 내 재현품 보존 처리 용역	2019.09.09~2019.12.23	20,000	남한산성 세계유산센터
7	한글의 큰 스승 전시대상자료 보존 처리	2019.09.20~2019.09.27	6,600	국립한글 박물관
8	봉담~송산 고속도로 문화재 정밀 발굴 조사(3차, 2,640m2) 외 2개 현장 금속 유물 보존 처리	2019.10.04~2020.04.30	1,716	기남문화재 연구원
9	평택 지제동 887-7번지 일원 문화재 정밀 발굴조사 외 4개 현장 금속 유물 보존 처리	2019.10.04~2020.04.30	879	기남문화재 연구원
10	아산 갈산리(57-8번지 일원) 제1종 근린생활시설 신축부지내 유적 출토 금속 유물 과학적 보존 처리	2019.10.14~2020.06.08	700	한국문화유산 연구원
11	용인 삼계리 27-5번지 내 유적 출토 금속 유물 과학적 보존 처리	2019.10.14~2020.06.08	2,000	한국문화 유산연구원
12	광주 역동(216-27번지) 근린 생활 시설 신축부지 내 유적 출토 금속 유물 과학적 보존 처리	2019.10.14~2020.06.08	500	한국문화 유산연구원
13	평택 가곡리 산 36번지 일원 공장 신축 부지 문화재 정밀발굴조사 현장 금속유물 보존 처리	2019.10.24~2020.04.30	660	기남문화재 연구원
14	송기주타자기 보존 처리 용역	2019.10.29~2019.11.30	2,200	국립한글 박물관
15	소장유물의 과학적 분석 및 보존 처리	2019.11.05~2020.04.30	10,780	롯데월드 민속박물관
16	덕수이씨 기증유물 기초 보존 처리 및 조사 용역	2019.12.02~2019.12.22	14,260	성남시
17	여주 가야리 단독 주택 부지내 시굴 조사 출토 금속 유물 과학적 보존 처리	2019.12.03~2020.12.02	58,000	한성문화재 연구원

문화유산 활용 및 보존

- 유적·역사·인물 등에 담긴 교육 콘텐츠 개발 및 프로그램 진행
- 문화유산 학술 조사 관련 자료 디지털 작업 및 아카이빙
- 첨단 장비를 활용한 문화재 연구 자료 축척 및 보존 처리 효과 증대

문화유산 활용 콘텐츠 개발·운영

120,000천원(도 출연금)

경기문화유산학교 운영

- 남·북한 문화유산 교류 활성화를 염원하여 경기도와 북한의 문화유산·유적·발굴에 관한 이야기 중심 교육 콘텐츠 개발
- 경기문화유산학교 진행(강의 18강, 상반기-경기남부, 하반기-경기 북부 진행)
  - 도민을 대상으로 문화유산에 대한 기초 소양지식 및 역사·문화에 대한 관심을 제고하고 평생 학습 기회 제공

도민과 함께하는 해설이 있는 문화유산 투어 프로그램

- 3·1운동 및 임시 정부 수립 100주년, 조선 왕릉 세계 유산 등재 10주년을 기념하고자 항일 유적과 조선 왕릉을 중심 유적지로 선정하고 연계유적을 추가하여 투어 프로그램 개발 및 운영 (상반기 8회 하반기 2회, 특별 투어 2회)
  - 도내 항일 유적지와 조선 왕릉 답사를 통하여 도민들의 역사 의식을 높이고 지역의 자긍심 및 문화유산 인식 제고

추진 성과

- 경기문화유산학교(상반기 9강, 하반기 9강 진행 / 575명 수강)
- 경기문화유산투어(상반기 8회, 특별 투어 2회, 하반기 2회 / 419명)

※ 아프리카 돼지열병 확산 방지 및 예방에 대응하여 하반기 6회 취소

경기 고고 자료 아카이빙

80,000천원(도 출연금)

문화유산 학술 조사 관련 자료 디지털 작업 및 아카이빙

- 연구원 학술 조사 관련 자료를 공공성과 학술성을 기반으로 한 아카이빙을 통해 도내 발굴 성과와 문화유산 정보 공유
- 문화유산 정보 공유를 통하여, 고고 자료의 대중화 실현

추진 성과

- 대상 자료 정리 및 기초 자료 데이터 작성(4~8월)
- 디지털라이징 및 아카이빙(사진 49,187건/도면17,869건)(9~11월)
- 항구적인 보관 관리 및 공유 체계 구축(12월)
- 자료실 미등록 도서 전산화(1,344건), 장서 점검 및 도서 배가(17,222권)(12월)

경기도 문화유산 과학적 보존

80,000천원
(도 출연금 50,000천원
+ 세계 잉여금 30,000천원)

문화유산 보존 처리 시스템 개선

- 문화유산 보존 처리에 사용되는 기자재의 노후화로 인하여 기능 저하 및 성능격차 발생
- 시스템 개선으로 조사 연구 및 보존 처리 효과 증대와 보존 처리에 사용되는 화학 물질에 적합한 안전 보건 환경 강화 기대

추진 성과

- 보존 처리 시 상시적으로 사용되는 장비 중 노후화로 기능저하가 발생한 적외선 카메라, 실험실용 배기기 등의 교체 계획 수립(5~7월)
- 적외선 카메라, 등 4건 기자재 교체 및 PH측정기 2건 신규 도입(12월)
- 검수 및 시험 가동, 사용자 교육(12월)
- 실험용 배기기등 신규 기자재 도입 및 교체로 안전 보건 환경 개선

도민과 함께한, 경기 발굴 20년

50,000천원(세계 잉여금)

20주년 기념 도서 (가칭) 도민과 함께 한, 경기 발굴 20년 발간

추진 성과

- 20주년 기념 도서 관련 자료 수집 및 정리(4~9월)
- 20주년 기념 도서 원고 의뢰 및 원고 작성(6~10월)
- 경기문화재연구원 대표 유적 20선 선정(7~8월)
- 20주년 기념 워크숍 실시(12월)
- 20주년 기념 도서 발간(12월)

경기도 문화재 원형 기록화 사업

150,000천원
(공기관 대행 사업, 경기도)

경기도 문화유산 원형 보존 기록을 통한 보존 전승 및 가치 확산

- 경기도 지정 무형 문화재 기록영 상물 제작, 활용 보급
- 경기도 고택 문화재 기록(사진 촬영, 현황 조사, e-book 제작 등)
- 문화재 정보의 온·오프라인 홍보 및 가치 전파

추진 성과

- 무형 문화재 기록 대상 5건 선정 및 영상 제작 업체 선정
- 무형 문화재 영상 기록 촬영 진행(~12월) 영상 제작 진행
- 영상 기록 도서 발간 자료 수집 및 보고서 작성 진행
- 경기도 고택 문화재 현황 조사 및 보고서 발간 자료 수집
- 경기도 고택 조사 보고서 작성 진행

경기문화재연구원

문화유산팀

북한산성 역사 문화 명소화

- 경기도 대표 문화유산 북한산성의 역사적 가치와 중요성 인식 제고
- 북한산성의 역사 문화 명소화를 위해 특화된 교육·체험 프로그램 운영

북한산성 방문자 센터 운영

100,000천원(도 출연금)

경기 북부 대표 문화유산 북한산성 방문자 센터(2016년 개소) 운영

- 활용 사업을 통해 대중들에게 '북한산성'의 인지도를 높이고 긍정적인 가치 확립
- 직접 체험하고 배우는 문화배움터, 홍보 거점화, 문화 유산과 자연이 함께하는 복합 공간으로서의 방문자 센터 이미지 안착

추진 성과

- 북한산성 방문자 센터 운영
  - 16성문 투어 : 북한산성 내 성문을 방문하고 이를 인증하는 16성문 스탬프 프로그램을 통해 기념품 제공(897명 참가)
  - 역사 해설 : 단체 신청에 의한 북한산성 해설 및 탐방 진행 (6회, 315명 참가)
  - 역사 탐방 : 기관·단체·학생 대상 북한산성 해설 및 탐방(환경 정화 활동 병행) 진행 (2회, 53명 참가)
- 북한산성 성곽 아카데미 운영
  - 북한산성에서의 시간 여행 : 청소년 맞춤 교육·체험 프로그램으로 강의, 성곽쌓기, 탐방, 유물 발굴·보존 체험 운영 (12회, 104명 참가)
  - 북한산성 그리고 풍천유향 : 전문적이면서도 흥미롭게 북한산성을 접할 수 있는 성인 대상 프로그램으로 연구자 초빙 인문학 강좌 진행 (6회, 245명 참가)
- 북한산성 걷기 행사
  - 북한산성에 오르다 : 일반인 및 전국 문화 관광 해설사 대상으로 북한산성 홍보를 위한 스탬프 투어 형식의 걷기 행사 진행 (09.02, 총 477명 참가)

대행 위탁 사업

북한산성 연구 보존 활성화

200,000천원
(공기관 대행 사업, 경기도)

북한산성 세계 유산 잠정 목록 재추진을 위한 각종 학술 연구, 사료 총서 발간, 국내 학술 심포지엄 개최 및 국외 학술 교류

추진 성과

- 아시아 성곽 연구 및 인문학 강좌
  - 북한산성과 유사한 아시아 지역 성곽 유산 사례 연구 진행
  - 국내 성곽 유산 비교연구를 넘어, 아시아 지역(동, 서, 남, 북, 중앙, 동남) 성곽 유산 사례 연구
  - DB구축 및 대중과 함께하는 인문학 강좌 운영
  - 아시아 성곽 연구 및 인문학 강좌
- 학술 연구 논문 공모 사업(2차)
  - 학술 논문 공모 심사 및 선정 : 총 6편
  - 등재지 게재 : 백산학보 제115호(2019년 12월 발행)
- 북한산성 사료 총서4 발간 예정(2020년 2월)
- 북한산성 국내 학술 심포지엄 개최
  - 북한산성 국내 학술 심포지엄 개최 완료 (10.8(화) 경기도문화의전당 컨벤션센터)
  - 참석자 : 국내외 성곽 전문가 및 일반인 70명
- 국외 학술교류 추진
  - 제43차 세계 유산위원회(06.30~07.10) 참석, 세계 유산 전문가 면담 및 북한산성 홍보 진행
  - 2019ICOFORT(국제군사유산위원회) 중국 심양 '성곽방어유적 보호 학술 회의' (09.26~09.28) 북한산성 홍보 진행
  - 2019년 이코모스 총회(10.12~10.18) 참석

DMZ 세계 유산 등재 기반 조성 사업

200,000천원
(공기관 대행 사업, 경기도)

한반도 DMZ 기초 자료 조사 아카이브 구축

- DMZ 관련 연구 자료 수집, DMZ 보존 관리 및 활용 현황 조사
- DMZ의 세계 유산적 가치 발굴 및 세계 유산 등재 추진 로드맵 작성

학술 심포지엄 개최

- DMZ 연구 중간 결과 공유를 위한 관련 전문가 워크숍 운영
- 도민 대상 공개 심포지엄 개최 추진(3회)

추진 성과

- 학술 심포지엄 개최(04.23) : 국회도서관 대강당
  - 정책분야, 자연 생태 분야, 문화유산 분야, 남북 관계, 세계 유산 분야 패널 선정
  - 주제 : DMZ을 세계 유산으로
  - 주최 : 국회 의원 강창일 등 45인 및 국회 의원 연구 단체 '통일을 넘어 유라시아로'
  - 주요 참석자 및 참가 인원 : 국회 의원 및 도의원, 도지사, 문화재청, 유네스코 한국위원회, 파주시, 연천군 관계자, 세계 유산 전문가, 자연 유산 전문가, 일반 청중 등 약 400여 명
- DMZ 기초 자료 조사 추진
- 문화재청 · 경기도 · 강원도 간 DMZ 세계 유산 남북 공동 등재를 위한 MOU체결
- 접경 지역 주민들이 바라보는 DMZ 세계 유산 등재 추진 포럼 운영(07.12(금))
- 문화재청 남북 문화 유산 정책 포럼(1차~6차) 참석
  - 1차 : 2019.03.28(국회) : DMZ 인식과 현황을 통한 가치보존 방향 모색
  - 2차 : 2019.05.30(중앙우체국 포스트타워) : DMZ 세계 유산 등재 추진 방안 모색
  - 3차 : 2019.07.25(고궁박물관 강당) : DMZ가치설정과 세계 유산 등재 추진 전략
  - 4차 : 2019.09.26(백범기념관) : DMZ 세계 유산 등재를 위한 기본 구상(Ⅰ)
  - 5차 : 2019.11.21(파주 임진각) : DMZ 세계 유산 등재를 위한 기본 구상(Ⅱ)
  - 6차 : 2019.12.18(목) 서울 프레지던트호텔 : DMZ 세계 유산 등재를 위한 제언

경기 전통 문화 활성화

300,000천원
(공기관 대행 사업, 경기도)

경기 전통 문화 활성화 지원

- 민간의 자율과 창의에 기반한 다양한 전통 문화 관련 프로그램 지원으로 분야 활성화 추진

경기 전통 문화학교 운영 지원

- 경기도 무형 문화재(예능 · 기능)에 대한 주민의 관심과 이해를 돕기 위해 도민 접점을 확대하고 무형 문화재 전수 조교·이수자의 일자리 창출

추진 성과

- 경기 전통 문화 활성화 : 10개 단체 지원 현황

번호	사업명	단체/개인	지원액(천원)
	소계	–	145,000
1	라온과 함께하는 문화공감	라온엔터테인먼트	10,000
2	생생우리음악축제 '아티스트 100'	문화발전소 열터	12,000
3	전통의 흥취 '산성 아라리'	다울아트피아	15,000
4	김포 우저서원 우리 문화의 향기	한울타리 풍물단	10,000
5	2019 전통문화활성화 "경기 옛길을 찾아서"	광명농악보존회	19,000
6	찾아가는 국악콘서트 '얼쑤! 청춘일세'	한국경기소리보존회	18,000
7	쌀방구, 보리방구	평택민요보존회	19,000
8	우리동네 전설을 따라	배움터 파주학당	15,000
9	찾아가는 전통문화예술 콘서트	기왓골 마을학교	12,000
10	우리 춤가락 즐기기 OPEN 무대	이노연 무용단	15,000

- 경기 전통 문화학교 운영 : 9개 단체 지원 현황

번호	사업명	단체/개인	지원액(천원)
	소계	–	100,000
1	오천년의 가와지 소리와 신명나게 놀자	고양 송포 호미걸이 보존회	8,000
2	목조각 전승 체험(전통 찻상)	한봉석	15,000
3	인간문화재선생님과 함께하는 '나전칠기 보물상자 만들기'	김정열	14,000
4	전통 문양과 그림 그리기	이연욱	8,000
5	고양 어린이 국악 합창단	고양문화원	10,000
6	너랑 나랑 전통문화랑 2019	삼산문화	15,000
7	화각공예 첫걸음	큰나무 교육 협동조합	11,000
8	알콩달콩 전통문양 그리기	김현자	10,000
9	지화자	소리사위예술단	9,000

- 경기 전통 문화 활성화 사업별 진행 사항 점검 및 모니터링 진행(6~9월)

경기도 항일 운동 유적 안내판 및 표지판 설치

120,000천원
(공기관 대행 사업, 경기도)

도내 산재한 항일 유적 실태 조사 결과를 바탕으로 관련 유적에 안내판과 표지판 설치(59곳)

- 순국선열의 고귀한 희생 정신을 되새겨 볼 수 있는 기회 제공
- 안내 시설물 설치 후 답사·교육 프로그램 등 활용 방안을 제시하고, 이를 통하여 항일 운동 유적의 미래 가치 창출

추진 성과

- 2018년도 설치분 안내판(62개) · 표지판(20개) 유지·보수
- 자문 회의 개최. 설치 대상지 후보 목록 선정
- 안내판·표지판 설치 대상지 현지 조사, 디자인 개선
- 안내판(59개) · 표지판(25개) 설치
- 안내 문구 작성, 시 · 군 검토 및 원고 검수(국립국어원)

경기도 항일 운동 문화 유산 조사

150,000천원
(공기관 대행 사업, 경기도)

도내 항일 운동 유적에 대한 도민의 관심과 이해의 폭을 넓히고자 경기도 항일 인물 인명록을 편찬하고, 각종 항일 관련 자료를 조사 · 정리하여 데이터베이스화함

- 경기도 항일 운동 인물의 활동상을 집대성하여 항일 정신 전파

추진 성과

- 자문회의 개최. 인명록 수록 대상 범위·문제점 등 논의
- 경기도 관련 항일 인물 조사(본적, 주소, 주요 활동지 중심)
- 대상 인물 1,342명 분 원고 집필, 인명록 발간(02.07)
- 경기 항일 운동 유물조사(신문, 감시 카드, 판결문, 문서, 사진 등)

세계 유산 남한산성 국제 학술 심포지엄 개최

60,000천원
(공기관 대행 사업, 경기도)

2019 남한산성 국제 학술 심포지엄 개최

추진 성과

- 심포지엄 개최(10.02, 남한산성 행궁 외행전)
  - 주제 : 아시아 지역 내 세계 유산 우수 보존 관리 사례 연구(지역 공동체 참여를 중심으로)
  - 아시아 지역 내 지역 공동체 참여 중심의 세계 유산 보존 관리 사례를 비교 연구하고, 보다 효과적인 세계 유산 남한산성 보존 관리를 위한 자료 축적, 국내외 전문가 네트워크 구축하기 위함
  - 심포지엄 자료집 국 · 영문 발간

문화재 주변 안전 정비 수목 전정 사업

110,000천원
(공기관 대행 사업, 경기도)

문화재 주변 우거지고 무성한 수목 정비로 문화재 훼손 사전 방지

- 문화재 지붕 등에 낙엽 등이 쌓여 비 또는 눈이 내릴 경우 내부로 우수 침투하여 자재를 썩게 하는 등 문화재 훼손의 기본 원인 제공
- 무성하게 자란 수목 가지가 문화재 자체를 전도하게 하는 등 훼손

주변 환경 정비 및 경관 개선으로 관람객의 편의 제고와 안전 도모

- 정비되지 아니한 수목 가지에 관람객의 눈, 안면 및 팔 등에 안전 저해

추진 성과

- 사업 대상 : 도내 문화재 100개소 내외(588그루 대상)
- 사업 추진 방향 회의 및 안전 교육 실시 : 1회(10.01)
- 사업 추진 및 진행 사항, 안전 점검 실시 : 3회(10.22, 10.23, 11.04)
- 경기도 내 문화재 주변 수목 전정 실시 : 사업 대상 97개소 중 95개소 작업 완료
- 전정 대상 나무 594그루 등 총 724그루 전정 작업 완료(추가 작업 실시)
- 수목 전정 인력 경기도민 채용 및 사업 운영 : 남부권 5명, 북부권 4명 등 총 9명 채용

DMZ 국제 학술 심포지엄

110,000천원
(보조금, 문화재청)

항구적 한반도 평화 기반 조성을 위하여 남북 분단의 대표적 상징인 DMZ 및 접경 지역 내 문화유산과 자연 생태의 현황에 대한 세계 유산적 가치 확산

- 2019 DMZ 냉전에서 평화로(From Cold War to Peace)
- DMZ, 전쟁에서 평화로(기조 강연) 외 6개 주제 발표와 토론

국제 교류를 통한 한반도 DMZ의 세계 유산 등재 기반을 조성 및 홍보 기반 마련

추진 성과

- 일시 : 2019.12.12 장소 : 서울 포시즌스 호텔
- 기조 강연 : DMZ, 냉전에서 평화로 – 이종석(前 통일부장관)
- 세션1 : 세계 냉전유산 사례발표
- 세션2 : 한반도 DMZ의 세계 유산적 가치 모색(국내 발표자 3인)
- 종합 토론 좌장 : 이혜은 (동국대학교 석좌교수, 이코모스 PRERICO 위원장)
- 토론자 : 안병우(한신대학교 명예교수), 한필원(이코모스 코리아 사무총장), 조성훈(국방부군사편찬연구소장), 김창환(강원대학교 DMZ HELP센터 소장), 남영호(신한대학교 교수), 노현균(경기문화재단 문화유산팀장)
- 행사 참가 인원 : 약 300여 명

2019 역사 문화 탐방로 (경기 옛길) 관리 운영

500,000천원
(도 위탁 사업, 경기도)

경기도 옛길의 정체성 확장과 질적 성장

- 지역민 중심의 인문성 기반으로 경기도 옛길의 정체성 확장

경기도 옛길 활용 프로그램 운영 및 조사 연구

경기도 옛길 유지관리 및 홍보

경기도 옛길 미개통 3개로 개척 추진

기 개통한 경기도 옛길(삼남길, 의주길, 영남길)과 해당 13개 지자체 둘레길 연계 조사

- 둘레길 연계 활용 방안 모색을 통한 역사 문화 탐방로 개발 및 관광 자원화

의주길 5구간(임진나루~동파역) 확장 고증

- 의주길 5구간의 민통선 내 구간에 대한 의주로 원형 고증과 동파역 등 위치 고증, 민통선 내 도보 탐방로에 대한 현실성 조사

추진 성과

- 경기도 옛길 활용 프로그램 운영 및 조사 연구
  - 교육 및 탐방 프로그램 13회 운영(참가자 523명)
  - 탐방 프로그램 4회 진행(※ 돼지 열병에 따른 9, 10월 무기한 연기 또는 취소)
  - 연구 논문 공모, 11개 연구 계획서 선정 및 11.29(금) 발표회
  - '경기옛길 이야기책2' 발간 원고 취합 완료
- 경기도 옛길 유지관리 및 홍보
  - 제5기 자원 봉사단 운영(51명), 유지 관리 158회, 도보 행사 6회
  - 시설물 정기·긴급 점검 27회, 중장기 보수 1회, 긴급 보수 4회
  - 홈페이지 리뉴얼로 온라인 플랫폼 강화 , 옛길 주요 거점 VR 촬영
  - 기자단 운영(20명), 총 178개 기사 게시(기자단 블로그)
- 경기도 옛길 미개통 3개로 개척

구분	내용	구분
옛길 원형로 현장 조사	옛길 원형(경흥로, 강화로, 평해로)의 실제 노선 현장 조사	완료
옛길 원형로 문헌 고증 원고	조선6대로 원형 기록 문헌을 통한 옛길 노선 고증 및 원형로의 테마 및 문화 자원 조사	완료
대체로 선정 지역 관계자 협의	도보 탐방을 위한 대체로 노선 선정을 위한 지역 관계자 (의정부, 포천, 구리, 남양주, 양평, 김포) 협의	완료
대체로 노선 개척	원형로 노선과 지역 협의에 기반한 원형로 대체 도보 탐방로 개척 용역 (사)한국의길과문화	완료
종합 보고서 발간	원형 노선 고증, 문화 자원 조사 및 테마 설정, 대체로 노선 개척에 대한 종합 결과 보고서 발간	완료

■ 기개통 경기 옛길과 지자체 둘레길 연계

구분	내용	구분
경기 옛길 연계 지자체 둘레길 조사	기조성 경기 옛길(삼남길, 의주길, 영남길)과 연계된 13개 시군 (과천, 의왕, 안양, 수원, 화성, 오산, 평택, 고양, 파주, 성남, 용인, 안성, 이천)의 둘레길 연계지점 조사	완료
조사 연구 원고	걷기 여행 전문 작가를 통한 (가칭) '경기 옛길과 우리 마을 길' 집필	완료
가이드북 발간	원고 수합 후 가이드북 발간 예정(11월)	완료

■ 의주길 5구간 확장 고증

구분	내용	구분
의주로 원형로 확장 고증	의주길 5구간 민통선 내 지역에 대한 의주로 원형로 고증, 임진나루, 동파역, 동자원 등 위치비정 현장 조사 완료	완료
조사 연구 원고	전문가를 통한 원형로 고증 및 도보 탐방로 현실성 검토 원고 집필	완료
원고 수록	경기 옛길 논문 공모집에 의주길 5구간 확장 고증 원고 수록	완료

경기도 문화재 돌봄 사업

1,911,164천원
(도 위탁 사업, 국·도비 1:1매칭)

도내 문화재의 현장 관리 및 보수 실시

- 도내 소재 국가 지정 문화재, 등록 문화재, 도 지정 문화재 및 비지정문화재의 현장 관리 및 보수 (경미한 범위)실시로 문화재 훼손 사전 방지
- 문화재의 일상적인 관리를 통한 예방적 문화재 관리시스템 구축
- 문화재 훼손 확인시 신속히 복구하여 사후 보수 및 경비 절감

대상 문화재 모니터링을 통한 등급별(1~5등급) 관리 진행 관리

- 목조 문화재 건조기 대비 문화재 화재 안전 점검
- 생물 피해 및 구조 변위 계측 관리 전문 모니터링 진행

해빙기 및 풍수해 대비 모니터링 및 경미 보수 진행

- 해빙기 및 풍수해 대비 문화재 점검, 훼손 문화재 및 풍수해 피해가 우려 되는 문화재 배수로 정비 실시

추진 성과

- 문화재 843개소 관리 진행
  (국가 지정 108개소, 등록 24개소, 도 지정 384개소, 비 지정 113개소, 군부대 내 214개소)
- 경미 보수 1,888건, 일상 관리 32,526건, 정기 모니터링 784건 진행

2019 북한산성 보존 정비 사업

1,100,000천원
(시 위탁 사업, 국도시군비)

북한산성 보존 정비사업 :
국비 770,000천원
+ 도비 165,000천원
+ 시군비 165,000천원

북한산성 성곽 보수(4차) : 500,000천원

- 사업 내용 : 북한산성 나한봉 치성보수, 성랑지 및 회곽로 정비 등
- 추진 성과 : 실시 설계 용역 착수, 현장 조사 및 설계 진행중

북한산성 행궁지 발굴지 정비(5차) : 600,000천원

- 사업 내용 : 행궁지 발굴유구의 정비, 유적 표면 보호, 배수로 정비를 통한 체계적인 유적 정비·보존
- 추진 성과 : 실시 설계 용역 착수, 현장 조사 및 문화재청 사전 검토 완료, 설계 진행 중

2019

경기도박물관

경기도박물관 주요 사업

전시 운영

- 전시 : 테마전 3회 / 특별전 1회 개최

전시명		전시 기간	내용	장소	관람 인원(명)
특별전	3·1운동 100주년 기념 특별전《동무들아 이 날을 기억하느냐》	03.01~08.31	3·1운동의 원인, 경과, 결과에 대한 내용 전시	기획 전시실	55,134
테마전	2019년 돼지띠 기념 《황금돼지해가 왔다》	01.28~05.26	2019년 돼지띠의 해를 맞아 '돼지' 유물 소개	상설 전시실	62,698
	《교과서 돋보기》	05.29~08.31	교과서에 등장하는 "송시열" 소개	상설 전시실	
	경기도 북부청사 사진전 《개성의 세계 유산》	06.18~07.14	개성의 문화유산 및 세계 유산 소개 (사진 53점)	경기도 북부청사	4,600

※ 박물관 리뉴얼 사업으로 전시실 휴관 중(2019.09~2020.07/2020.08 재개관 예정)

- 박물관 리뉴얼 : 설계 완료. 공사 업체 선정 중(공사 기간 7개월 소요)

교육·체험 프로그램

프로그램명		내용	종	횟수	인원(명)
박물관 문화 예술 교육 프로그램	어린이 교육 프로그램	상상고고, 출발! 교과서 속 역사탐험대, 동동하하, 미션! 할아버지의 선물	4	62	399
	청소년 교육 프로그램	박물관을 잡(JOB)아라, 조선시대 직업 탐구	2	15	399
	청소년 교육 프로그램	문화 동호회, 교원 연수, 뮤지엄 아카데미	3	194	4,150
	도민 문화 향유를 위한 행사	어린이날 특별 행사, G-CAFE 뭐든지 예술 놀이터, 여름방학 특별 행사 (경기 보물을 찾아라)	3	28	14,396
도민의 문화 향유 프로그램	찾아가는 경기도박물관	초등학교와 문화 행사 현장을 찾아가 이동버스 전시 관람 및 교육 체험 진행	1	70	9,418
	세시풍속 체험	설날과 추석의 세시풍속 체험과 공연	1		840

소장품 수집 및 관리

- 소장품 수집, 박물관 자료 55,000(등록 자료 34,476, 관리 자료 20,500)여 점 관리
- 소장품 보존 환경 관리 및 재질별 보존 처리
- 신규 수집된 출토복식 보존 처리로 특별전 자료 활용
- 전시 리뉴얼 및 수장고 천정 시설 공사에 따른 소장품 특별 관리 및 보존 처리

뮤지엄 통합 운영

- 박물관 미술관 소장품 확보 : 뮤지엄 정체성 확립을 위한 소장품 구입
- 뮤지엄 문화 상품 개발 및 보급 : 대표 상품 개발을 통한 관람객 만족도 제고
- 뮤지엄 공동 교육 체험 프로그램 지원 : 뮤지엄파크 어린이날 행사 지원 등

경기 문화 네트워크 구축

- 협력 기관 네트워크 구축 : 경기도 공·사립 박물관 공동 사업
- 남북한 문화 네트워크 : 제2회 임진예성포럼 및 개성 정도 1100주년 학술 회의
- 경기도박물관회 구축을 위한 네트워킹 : 기증·위탁자 문화 사업

전시 운영

- 상설 전시 및 테마 전시를 유지·관리하여 최적화된 관람 환경 제공
- 3·1운동 100주년 기념 특별전 개최

상설 전시 운영

70,000천원(도 출연금)

박물관의 대표 유물을 상설 전시하여 경기 문화의 특성 조명

쾌적하고 안전한 전시 관람 및 유물 전시 공간 조성으로 박물관 위상 제고

추진 성과

- 실내 전시실(7실) 및 체험 코너 운영, 전시실 수시 점검
  - 《띠전》, 《교과서 돋보기》, 《개성의 세계 유산》 등 테마전 총 3회 개최
- 상설 전시실 리모델링에 따른 전시 자료 철수(약 1,500점)
- 야외 전시물(연자방아, 우물 등) 유지 보수, 목판 체험 실습실 운영 등

기획 전시 운영

237,000천원(도 출연금)

3·1운동 100주년을 기념하여 경기도 및 경기도민의 독립운동 조명

3·1운동이 일어난 배경, 과정 및 결과에 초점을 맞춰 전시 스토리 구성

다양한 영상 자료를 활용하여 관람객의 전시 내용 이해 배가

추진 성과

- 3·1운동 100주년을 기념하여 경기도와 경기도민의 독립운동을 조명하는 〈동무들아, 이 날을 기억하느냐〉 개최(03.01~08.31, 총 관람객 55,134명)
- 연계 행사프로그램 '독립유공자 초청의 날'진행

찾아가는 경기도박물관 운영

112,000천원(도 출연금)

문화 소외 및 교육 격차 등의 사회 문제에 박물관적 해법 제시

경기도박물관 소장품을 활용, 경기도민의 자긍심 고취 및 박물관 이미지 제고

- 도내 초등학교, 사회복지시설, 각종 박람회·축제 등의 현장 방문
- 이동 박물관 차량·진행 강사·담당자가 직접 방문하여 전시·교육·체험 진행

추진 성과

- 도내 초등학교 43개교, 노인복지시설 7개 기관 방문 및 행사 총 70회, 9,418명 참여
- 2019 경기도청 봄꽃축제(04.05~04.06), 찾아가는 경기관광박람회(5.31~06.02) 참여

  ※ 아프리카 돼지열병으로 10월 교육일정에 차질이 있었으나, 특수학교로 대상 변경하여 정상추진

세시풍속 체험 행사 운영

10,000천원(도 출연금)

명절 전후 세시풍속 체험 행사 진행

- 설, 정월대보름, 단오 등 세시 명절 전후 등 행사 진행
- 전래의 고유한 세시 명절 풍속 체험을 통하여 전통을 학습하고 전승에 기여
- 세시풍속 체험 행사를 통해 우리 고유 전통 풍습을 재현
- 관람객들에게 다채로운 박물관 문화를 접하게 하고 재방문 동기 부여

추진 성과

- 설·정월대보름 명절 행사 3,000여 명 참여
- "단오 부채 바람전" 체험 및 전시 840명 참여

교육 체험 프로그램 운영

- 경기도 역사와 관련된 창의적 체험 교육으로 지역 정체성 확립
- 전시와 연계하여 경기도 문화에 대한 종합적 이해 도모

박물관 문화 예술 교육 프로그램

164,190천원
(도 출연금 149,190천원
+ 세계 잉여금 15,000천원)

어린이 맞춤형 교육 체험 프로그램 운영

- 박물관 전시 연계로 경기도 역사 체험 교육을 통한 어린이들의 창의적 사고 증진
- 어린이 발굴 체험 「상상고고」, 초등학생 문화재 체험 교실 「출발! 교과서 속 역사 탐험대」 등 4종 운영

청소년 맞춤형 교육 체험 프로그램 운영

- 진로교육법 제5조 제3항 근거, 경기도내 공공 기관으로 경기도박물관 진로 체험 제공
- 박물관의 다양한 인적·물적 자원을 활용하여 참여자 '체험'중심의 교육 운영

성인 교육 프로그램 운영

- 도민의 역사와 문화에 대한 인식 제고 및 질 높은 평생 교육의 기회 제공
- 문화 활동과 공간을 제공함으로써 지역 문화기반 시설로서의 역할 수행

도민 문화 향유를 위한 행사 운영

- 뮤지엄 파크, UNESCO 등 유관 기관 협력 행사 운영을 통하여 도민의 문화 향유 확대 기여

추진 성과

구분	프로그램명	운영 횟수(회)	참여 인원(명)
어린이 교육 프로그램	어린이 발굴 체험 「상상고고」	27	918
	어린이 교육 프로그램 초등 문화재 체험 교실 「출발! 교과서 속 역사 탐험대」	11	468
	어린이 교육 프로그램 오감만족 체험 스마트 교육 「미션! 할아버지의 선물」	11	394
	어린이 교육 프로그램 겨울 방학 전시 연계 체험 교실 「동동하하」	13	195
청소년 교육 프로그램	청소년 직업 체험 – 박물관을 잡(JOB)아라	10	274
	청소년 교육 프로그램 청소년 역사 속 직업 체험 – 조선 시대 직업탐구	5	125
성인 교육 프로그램	문화 동호회 – 민화(초·중급), 규방 공예(초급·전문·특별반)	182	3,590
	성인 교육 프로그램 경기도 교원 연수 (직무 연수, 스마트 체험 교육 연수)	2	60
	성인 교육 프로그램 성인을 위한 역사 문화 강좌 – 뮤지엄 아카데미	10	500
문화 예술 행사	뮤지엄 어린이날 행사(05.04~05.06)	1	13,538
	문화 예술 행사G-CAFE 뭐든지 예술 놀이터(05.25)	1	97
	문화 예술 행사 여름 방학 특별 행사 〈경기 보물을 찾아라!〉	26	761

소장품 관리

- 경기 천년 역사 문화 원형인 유물 및 자료 수집 및 관리
- 총 55,000여 점인 박물관 자료에 적합한 보존환경 관리

소장품 수집 및 관리

247,000천원
(도 출연금 182,000천원
+ 세계 잉여금 65,000천원)

유물의 체계적 등록 및 보관 관리, 정보 관리로 문화유산 연구 및 콘텐츠화 기초 자료 확보

전시 리뉴얼 및 수장고 천정 공사에 따른 이동·재포장·열람·보관 시설 보완

추진 성과

- 신규 유물 수집 : 구입 2건 2점, 기증 230건 635점, 위탁 189건 618점
- 소장품 신규 등록 : 1,143건 2,090점
- 문화재 보관·관리 : 상시 관리 55,000여 점, 지정 문화재 47종 195건 286점
- 전시 리뉴얼 및 수장고 천정공사에 따른 유물 이동 : 4,355건, 5,387점
- 소장 자료 기초 학술 조사 : 기증전적번역, 소장중국유물조사 연구 3차 년도 진행

소장품 보존

185,000천원
(도 출연금 160,000천원
+ 세계 잉여금 25,000천원)

소장품의 과학적 보존 처리와 분석을 통한 체계적 관리

적합한 보존환경 제공으로 소장품의 안전한 관리

추진 성과

- 소장품 훈증 소독 3회
- 무기질 문화재 126점, 유기질 문화재 200점 소장품 보존 처리 완료
- 소장품 분석 34점 완료
- 유물 지킴이 사업(4회 진행)

박물관 관람객 서비스

- 경기도 대표 박물관으로 인지도 향상을 위한 종합 홍보 진행
- 박물관 내·외부 이용자를 위한 각종 지식 서비스 및 문화 휴식 공간 제공

박물관 종합 홍보

30,000천원
(도 출연금 15,000천원
+세계 잉여금 15,000천원)

박물관의 전반적인 사업 내용을 종합적으로 정리, 출판물로 발간

쌍방향 소통 방식 채널을 통한 적극적 홍보로 기관 이미지 제고

박물관 홈페이지 디자인 개편 및 기능 개선

추진 성과

- 관람객 실적(기준 목표 : 159,161명 / 실적 : 172,891명)
- 온라인을 통한 정보 확인 및 참여 180,243명(홈페이지, 구글아트, SNS 포함)
- 오프라인 홍보 보도 배포 13건, 언론 기사 노출 301회(지방지, 인터넷 신문 포함)
- 박물관 홈페이지 디자인 및 기능 개선
- 박물관 개관 23주년 기념 방문 관람객 이벤트(06.21~06.23)
- 박물관 연보 발간(2018년 수록 제22호)

문화 해설사 운영

20,000천원(도 출연금)

친절하고 전문적인 해설을 통해 경기 문화의 우수성을 도민에 알리고 경기도 문화 정체성 확립에 기여

연 40시간 이상의 해설사 보수교육 프로그램 운영 및 자체 인증 제도 도입을 통한 문화 해설사의 해설 능력 향상 도모

도민의 자발적인 참여를 통한 지역 사회 참여 의식 고취 및 공동체 의식 함양

- 활동 시간 : 10:00 ~ 17:00
- 해설 시간 : 정기 해설 3회(10:30, 13:00, 15:00), 단체 해설 2회(오전/오후)
- 활동 내용 : 전시 해설, 전시실 질서 유지, 문화 정보실 관리 등

추진 성과

- 상설 전시 및 특별 전시 해설 1,000여 회 운영
- 전시실 내 안전 사고 대비 및 질서 유지 진행

박물관 도서실 운영

41,000천원(도 출연금)

역사, 고고학, 박물관학 등의 전문 서적 관리 및 자율 이용 체계 구축

- 전문 학술지, 정기 간행물 등 2만 8천권 소장 도서 관리 및 운영
- 신간 도서 구입, 미등록 및 기증 도서 등록 등
- 북카페, 북라운지 도서 교체 및 파손 도서 보수

박물관 내·외부 이용자들에게 각종 지식 서비스 및 문화 휴식 공간 제공

추진 성과

- 소장 도서 구입 : '국역 금사(金史)', '새롭게 본 발행 유민사'등 374권
- 북카페, 중앙홀, 휴게 공간 비치 도서 관리 : 총 2,100권
- 자율 도서 관리 체계 구축 진행 중

박물관 편의 시설 운영

35,000천원(자체 재원)

뮤지엄 활성화 및 관람객 서비스 강화를 위한 뮤지엄숍 운영

경기도박물관의 가치성 및 정체성을 담은 문화 상품 개발·판매

- 경기도박물관 자체상품 개발 및 전시·교육 연계 상품 개발

추진 성과

- 문화 상품 총 2,875건, 27,646천원 판매
- 총 영수증 발행 건수 2,878건, 총 매출액 28,031천원(운영기간 01.01~08.31)
- 매입·제작 실적 : 13품목 매입, 9품목 제작
- 뮤지엄숍 만족도 조사 표본 100명, 87점 전년 대비 +0.7 상승
- 재고 조사 년 2회 실시(상·하반기), 로스률 0%, 재고 수량 36,513개

관람 환경 개선

30,000천원(세계 잉여금)

야외 발굴 체험장 긴급 보수 정비

- 야외 발굴 체험장 누수·방락으로 인해 긴급 보수 정비 완료
- 발굴 체험 관련 사인물 제작 및 교체, 포토존 설치

특별 사업

- 노후한 특고압 수전 설비의 안전 사고 예방을 위한 교체 공사
- 특별 수장고 내 가스식 간이 소화 설비 구축

노후 시설물 환경 개선

248,010천원
(도 출연금 73,810천원
+ 자체 재원 109,200천원
+ 세계 잉여금 65,000천원)

노후한 특고압 수전 설비 등 전기 안전 사고 예방을 위한 환경 개선

- 특고압 수전 설비 및 전기판넬 각 2셋트 조달 구매 설치
- 전기실 내부 바닥 및 벽면 환경 개선

특별 수장고 내 소방 시설 보강을 위한 가스식 간이 소화 설비 구축

- 특별 수장고 내부 가스식 간이 소화 설비 설치
- 간이 소화 설비와 감지기 및 배관 배선 공사

추진 성과

- 수장고 간이 소화 설비 설치 공사 준공(10.25)
- 특고압 수전 설비 설치 공사 및 수전실 개선 공사 준공(11.25)
- 교육 공간 안전물 보수 및 환경 개선을 위한 리모델링 완료(12.05)

뮤지엄 통합 운영

- 경기도의 문화, 역사, 예술을 조망하고 정체성을 구현하는 소장품 구입
- 뮤지엄 문화 상품 개발 및 보급
- 뮤지엄 공동 교육 체험 프로그램 운영 지원

박물관·미술관 소장품 확보

1,100,000천원(도 출연금)

상설 및 특별 전시, 교육 프로그램에 활용할 수 있는 신규 뮤지엄 콘텐츠 확보

추진 성과

- 경기도박물관 : 초상화 등 2건 2점
- 경기도미술관 : 돌던지기 등 28건 28점
- 백남준아트센터 : 2건14점
- 실학박물관 : 82건 82점
- 경기도어린이박물관 : 10건 13점
- 전곡선사박물관 : 65건 69점

뮤지엄 문화 상품 개발 및 보급

100,000천원
(도 출연금 20,000천원
+ 자체 재원 25,000천원
+ 세계 잉여금 55,000천원)

소속 뮤지엄 아트숍 운영·지원

관별 독자 통합 상품 개발·보급을 통한 뮤지엄 독자 상품 확대

추진 성과

- 뮤지엄별 문화 상품 및 전시 연계 기획상품 개발·지원
  - 문화 상품 제작보급 : 도박물관 9종, 도미술관 3종, 백남준아트센터 6종, 전곡선사박물관 7종, 어린이박물관 2종
  - 실학박물관 품절 상품 보급·지원 36종
  - 친환경 종이 봉투 제작·보급 및 어린이박물관 진열장 제작 지원
- 뮤지엄 숍 실무 위원회 구성 및 운영
  - 구성(위원 6명, 간사 1명), 총 4회 운영(심의 및 간담회 1회, 간담회 3회)
  - 뮤지엄 아트숍 운영에 관한 사항 논의(상품 매입 및 위탁 상품 선정 등)

공동 교육 체험 프로그램 운영

25,000천원(세계 잉여금)

뮤지엄 공동 교육 체험 프로그램의 원활한 운영을 위한 지원

추진 성과

- 공동 행사(뮤지엄파크 어린이날) 운영을 위한 종합 상황실
- 공동 행사 종합 홍보 : 리플릿 5,000부, 기념품 300개 등 배부
- 여름 방학 특별 행사를 위한 교육 물품 제작 및 지원 1,675세트

경기 문화 네트워크

- 경기도 역사 문화 공간으로 역할하기 위한 네트워크 활성화
- 경기도 공사립 박물관 활성화를 위한 공동 사업의 모색
- 남북 문화 교류를 위한 기반 구축

문화 네트워크 구축

105,800천원
(도 출연금 35,000천원
+자체 재원 70,800천원)

개관이후 20년 간 구축된 박물관의 네트워크를 점검하고 향후 20년을 바라보는 미래지향적 네트워크 창출

경기도의 역사 문화를 대표하는 문화 공간으로 역할하기 위해 네트워크 활성화

변화하는 남북 관계에 대응하여 남북 문화 교류를 위한 기반 구축

추진 성과

- 국외 뮤지엄 네트워크 구축(07.21~29, 중국 산서성·내몽고 출장)
- 기증·위탁자를 위한 문화사업 운영(07.12 계획보고, 11월 결과 보고)
- 개성 정도 1100주년 기념 학술회의 개최(09.06, 인천문화재단, 중세사학회 공동)
- 경기도 뮤지엄 정책 포럼 개최(10.10~11, 경기도박물관협회 공동)
- 제2회 임진 예성 포럼 개최(11.4~5, 인천문화재단, 연변대 조선반도연구원 공동)
- 경기도 공립 박물관 네트워크 포럼(11.29, 경기도공립박물관 협의회 공동)
- 옛 경기 지역 남북한 공동 문화 유적 조사 연구 추진 노력

대행 위탁 사업

공립 박물관 건립 지원

7,000,000천원
(공기관 대행 사업, 국·도비 4:6매칭)

경기도박물관 노후 시설 개선 리모델링 진행

- 1996년 개관으로 노후된 박물관 시설에 대한 전면적인 리모델링 진행
- 전시실 및 수장고 천정 소방 설비 교체를 통한 안전 개선
- 상설 전시실(2,734㎡(828평)) 시설개선
- 수장고 시설 공사(천정)에 따라 유물 이동 및 재격납 진행

시설 개선에 따른 상설 전시 리뉴얼

- 상설 전시실 개선에 따라, 새로운 시설에 걸맞는 상설 전시 리뉴얼 진행
- 시설 및 전시 개선을 통한, 도민 문화 향유 서비스 제고

향후 추진 일정

- 시설 및 전시 기본·실시 설계(2019.05~09)
- 시설 및 전시 공사/ 박물관 전면 휴관(2019.09~2020.07)
- 재개관(2020.08 예정)
- 수장고 공사 및 준공(2020.09~12)

2019

경기도미술관

경기도미술관 주요 사업

학술 연구

구분	내용	비고
학술 조사 연구	경기 현대 미술을 조명하는 1980년대 소그룹 미술 운동 워크숍 및 세미나, 아시아 아트프로젝트의 중장기 전략을 위한 세미 콜로키움	

전시 운영

전시명	전시 기간	내용	관람 인원
국제전 – 한국 · 대만교류전 〈우리는 모두 집을 떠난다〉	2019.07.11 ~10.13	경기도미술관과 대만 가오슝시립 미술관 간 도시특성 연구 및 교류	31,826
크로스장르전 〈코끼리, 그림자, 바람〉	2019.05.23 ~06.23	현대 미술과 애니메이션의 접점을 탐구, 새로운 예술의 가능성 탐색	7,862
경기아트 프로젝트 〈시점 · 시점 – 1980년대 소집단 미술운동 아카이브〉	2019.10.29 ~2020.02.02	경기 현대 미술의 시원을 형성한 1980년대 소집단 미술운동 조명	23,342
아시아 아트 프로젝트 〈아시안 웨이브 2019 : 추더이〉	2019.07.04 ~09.01	아시아 현대 미술의 네트워크를 구축하기 위해 선보이는 릴레이 전시 프로젝트로, 아시아의 주목할 만한 작가를 선정하여 작품세계 소개	6,997

교육·체험 프로그램

프로그램 구분	내용	종	횟수	인원(명)
인문 정신 문화 교육 프로그램	도민의 평생 학습 기회 제공	1	6	171
도슨트 양성 프로그램	미술관 전문인(전시해설사) 및 문화 자원 봉사자 양성 교육	1	10	366
상설 교육 전시 프로그램	현대 미술 저변 확대 및 미술관 교육 플랫폼 역할 수행	14	3,227	14,585
학교 연계 교육 프로그램	초 · 중 · 고 교사 워크숍, 청소년 직업 탐방 교육 프로그램	5	199	6,050

소장품 수집 및 관리

구분	내용	실적
소장품 수집	우수 소장품의 수집 관리	구입 28건, 기증 20점
소장품 관리	경기도미술관 소장품 안전한 관리	야외 작품 유지 보수(3회), 종합 보험 가입

관람객 서비스

구분	내용	실적
전시지킴이(도슨트) 운영	전시실 방호 및 전시 해설사 통합 운영	
프로젝트 갤러리 운영	확장 및 개선 공사, 퀀텀점프(2회) 운영	
문화 자원 봉사 교육 운영	전시 해설 자원 봉사, 일반 해설 자원 봉사 운영	348명, 1687회 활동
아카이브 구축 및 도서관 운영	국내외 미술 관련 도서, 잡지 수집 및 열람	이용자 515명
미술관 종합 홍보	미술관 안내 및 종합 홍보 리플릿 제작	
미술관 편의 시설 운영	관람객 편의 제공 및 아트 상품 개발, 수익 사업 활성화	편의 시설 매출 54,167천원
교육실 리모델링	팅커링 스페이스로서의 공간 운영을 위한 교육실 리모델링	

특별 사업

구분	내용	비고
외부 기관 협력 프로젝트	기초자치단체와 유관 기관 공공 미술 프로젝트 등 협력	동두천시 협력
특별전 : 경기도미술관 공공 미술	2015–2018 경기도미술관 공공 미술 프로젝트 작품과 지역 이야기 소개	관람 : 22,816명
교육 나눔 사업	청소년 진로 체험 프로그램 및 수험생 프로그램 운영	대행 위탁 사업

학술 연구 및 전시 운영

- 아시아 현대 미술과의 교류를 통해 국제 네트워크 강화 및 아시아 현대 미술의 국제적 동향을 소개
- 경기 현대 미술의 시원을 형성한 경기 소집단 미술 운동을 조명하여 경기 현대 미술사 구축의 토대 마련

학술 조사 연구

20,000천원(세계 잉여금)

2019 경기 아트 프로젝트 작가 워크숍 추진

- 2019 경기 아트 프로젝트 연계 소그룹 미술 운동 작가 워크숍 진행

아시아 네트워크 구축 목적 세미 콜로키움 추진

추진 성과

- 2019 경기 아트 프로젝트 작가 워크숍 추진 5회
- 경기 현대 미술 구술사 영상 아카이브 용역
- 아시아 네트워크 구축 목적 세미 콜로키움 진행

경기 아트 프로젝트

166,000천원
(도 출연금 160,000천원
+ 기부금 6,000천원)

경기 현대 미술의 시원을 형성한 1980년대 소집단 미술 운동을 조명

경기 현대 미술사 정립의 토대를 구축하고 경기도미술관의 정체성 확립

- 1980년대 경기 지역과 연계한 실천적 미술 운동을 중점 조사 · 연구 · 전시
- 큐레이터 투어, 작가 워크숍, 강연 및 공연 등 전시 연계 프로그램 운영

추진 성과

- 1980년대 소집단 23개팀의 작품 130여점, 미술 자료 1,000건 출품
- 작가 워크숍, 특별 강연, 공연 개최, 큐레이터 투어 운영
- 전시회 개최 및 운영 (2019.10.29~2020.02.02)

국제전 - 한국 · 대만 교류전

190,000천원(도 출연금)

공통 주제어 "이주"를 바탕으로 한 경기도미술관과 대만 가오슝미술관 간도시 특성 연구 및 교류

경기도미술관의 국제 교류전 추진을 위한 대외 협력 기반 마련

추진 성과

- 국제전 운영(전시 기간 : 07.11~10.13), 총 관람객 31,826명
- 도록 발간

크로스 장르전

100,000천원(도 출연금)

미술과 타장르(애니메이션)과의 접점을 탐구하여 새로운 예술의 가능성을 실험하는 현대 미술 전시

추진 성과

- 전시명 : 코끼리, 그림자, 바람
- 전시 기간 : 05.23~06.23(1개월), 총 관람객 7,862명
- 전시 작품 : 영상작품 22점
- 전시 해설 총 19회, 131명 참여

아시아 아트 프로젝트

30,000천원(세계 잉여금)

아시아 현대 미술을 집중 조명하는 아트 프로젝트로 아시아 각국에서 활발하게 활동하는 작가를 매년 선별하여 개인전 형식으로 초청 · 소개

- 한국과 지리적 · 정치적 · 정서적 유사성을 지닌 대만의 현대 추상화가 추더이전 개최

추진 성과

- 총 관람객 6,997명, 만족도 82점
- 도록 300부, 인터뷰 영상 1종 제작

교육 프로그램

- 도민의 문화 예술 교육 기회 제공 및 경기도미술관의 관람객 서비스 증대
- 인문 정신 문화 확산 및 연중 미술관 교육 프로그램 운영

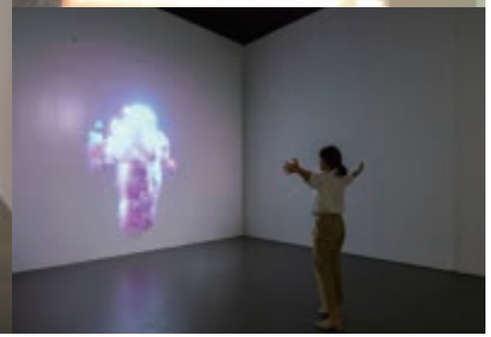

인문 정신 문화 교육 프로그램

10,000천원(도 출연금)

성인 대상 인문 정신 문화 강좌 프로그램 활성화로 도민과 지역 주민의 평생 학습 기회 마련

인문 정신 문화를 확산할 수 있는 프로그램 기획·운영을 통해 미술관 교육 기능 확대

- '올여름, 우리 가족은 서프라이징 현대 미술달인'을 주제로 성인 및 아동, 가족 대상으로 대중적 강좌 프로그램 운영
- 음식, 학교 놀이터, 아동 출판 그림 등 주로 가족의 생활 주변의 소재들로 설정하여 현대 미술에 대한 폭을 넓히도록 운영

추진 성과

- 운영 횟수 총 6강 (08.01~08.22, 매주 화 · 목), 참여 인원 171명
- 2019 경기도미술관 아카데미 결과자료집 제작

도슨트 양성 교육 프로그램

15,000천원(도 출연금)

전시 안내 인력양성에 필요한 특화 교육 프로그램 운영과 전문 도슨트 양성

추진 성과

- 도슨트 및 자원 봉사 활동 희망자 모집 (정원 50명)
- 2020년 활동을 위한 이론 · 실습 교육 10강(09.18~11.27 매주 수) 및 재교육 운영
- 교육생 총 50명 중 37명 수료(74%)
- 도슨트 문화 자원 봉사자 합격자 5명
- 수강자 누계 : 366명

상설 교육 전시 프로그램

190,000천원(도 출연금)

현대 미술의 여러 요소를 주제로 소장품 기반 어린이 · 미술 입문자 대상의 상설 전시 운영을 통해 현대 미술 저변 확대

기관 및 다양한 계층의 단체 관람객들이 다채로운 참여 활동을 할 수 있는 미술관 교육 플랫폼으로서의 역할 수행

- 이야기를 주제로 진행 중인 〈이야기 사이〉 전시 및 연계 교육 프로그램 운영
- '매체'를 주제로 하는 상설 교육 전시 〈PICK ME : 재료 사용법〉 전시 및 연계 프로그램 기획 · 운영

추진 성과

- 2개 교육 전시 78,040명 관람
- 전시 연계 프로그램 14종 기획, 3,227회 운영, 14,585명 참여

학교 연계 교육 프로그램

50,000천원(세계 잉여금)

공교육 교사 및 기관과의 협력을 통해 학생 단체 방문 독려 및 지역 네트워크 구축

학교 밖 마을 공동체의 일원으로서 미술관 교육 기능 강화 및 지역 사회 요구 부응

추진 성과

- 실내 프로그램 '미술관 사용법': 71회 운영, 1,762명 참여
- 실외 프로그램 '공원탐험': 85회 운영, 2,476명 참여
- 진로 체험 프로그램 '내가 만드는 전시': 26회 운영, 858명 참여
- 수험생 프로그램 '미술관 음악사이': 4회 운영, 910명 참여
- 교사 방문 프로그램 : 13회 운영, 44명 참여

소장품

- 현대 미술의 동시대적 비전을 반영하는 우수한 소장품의 수집 및 체계적인 보존과 관리

소장품 수집 및 관리

100,000천원(도 출연금)

경기도미술관 소장품 수집 정책을 바탕으로 예술적, 미술사적 가치 있는 우수 작품 수집 추진

소장품의 체계적인 관리 및 철저한 수장환경 관리를 통한 소장 작품 예방 보존 및 보존 처리 추진

추진 성과

- 우수 작품 수집 : 구입 28건, 기증 20건(총 48건)
- 작품 수집 심의 위원회, 가격 심의 위원회 개최(각 1회)
- 소장품 보험 가입 : 보험가액 금10,190,783천원, 보험 대상 총 664점
- 연간 야외 조각 작품 유지 관리 용역 3회 실시
- 야외 조각 작품 설치 1건, 소장품 보존 처리 3건 수행
- 미술품 관련 매매·기증 계약서 등 표준 계약서 국문 5종, 영문 2종 개발
- 수장고 훈증 용역 실시

관람객 서비스

- 미술관 전시 만족도와 현대 미술 작품의 이해도 증진
- 미술관 고객 서비스 강화를 위한 디지털 콘텐츠 개발
- 친절한 미술관 안내를 위한 고객 만족 교육 및 커뮤니티 형성

전시장 지킴이 (도슨트) 운영

220,000천원
(도 출연금 145,000천원
+ 자체 재원 75,000천원)

기획 전시장 작품 방호, 관리 및 전시장 내 관람 질서 유지

- 작품 안전 및 전시장 내 위험 요소 방지

수준 높고 대중 친화적인 전시 안내 및 작품 해설 서비스를 제공하여 관람객 이해도, 만족도 증진

추진 성과

- 〈생생화화〉, 〈이야기 사이〉, 〈공공 미술 : 2015–2018〉, 〈코끼리, 그림자, 바람〉, 〈우리는 모두 집을 떠난다〉, 〈경기아트프로젝트〉 전시장 지킴이 운영 및 교육

프로젝트 갤러리 운영

70,000천원(도 출연금)

미술관 이용객에게 폭넓은 문화 예술 향유 기회 제공 및 기획 전시(2층)로의 관람 유도를 통해 전시 관람객 증가에 기여

프로젝트 갤러리 전시 환경 개선을 위한 공간 확장 및 리모델링 공사

아시아 작가 및 경기 유망 작가의 미술 창작 결실을 공유하는 플랫폼 기능

추진 성과

구분		기간	관람객수
생생화화 2018 〈헤어날 수 없는〉		2018.12.11~2019.03.10	3,389
프로젝트 갤러리 전시 공간 확장 및 개선 공사		06.07~06.28	–
아시아 아트 프로젝트 〈아시안 웨이브 2019 : 추더이〉전		07.04~09.01	6,997
퀀텀점프 2019 릴레이 2인전	정재희 작가 〈이상한 계절〉	09.17~11.10	6,783
	박미라 작가 〈밤물결〉	2019.11.19~2020.01.19	1,971

문화 자원 봉사 교육 운영

70,000천원(도 출연금)

도민의 문화 향유 및 사회 참여 욕구에 부응하는 문화 자원 봉사 활동 지원

친절한 미술관 안내 활동을 위한 고객 만족 교육 운영 및 커뮤니티 형성 촉진

- 고객 만족 교육 및 평가 간담회 개최, 문화 현장 답사 개최(각 2회)
- 기획 전시 도슨트를 위한 전시 사전 교육(4~5회)

추진 성과

- 문화 자원 봉사자 총 348명, 1,687회 활동
- 문화 자원 봉사자 간담회 총 14회 운영
- 전시 사전 교육 및 큐레이터 투어 총 5회 운영
- 문화 자원 봉사자 현장 답사 총 2회 운영
- 고객 만족 교육 총 2회 운영

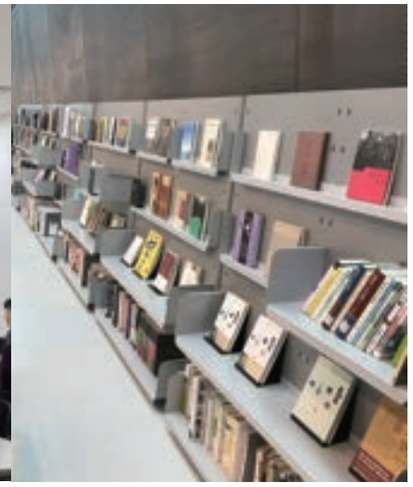

아카이브 구축 및 도서관 운영

10,000천원(도 출연금)

경기도미술관의 현대 미술 아카이브 구축 및 교류

미술관 콘텐츠 기획·연구를 위한 예술 자료 수집 및 연구 기반 마련

플로팅 라이브러리 신규 개관 · 운영(05.15)

- 관람객 누구나 자료를 열람하며 휴식할 수 있는 미술관 내 휴게 공간 제공

추진 성과

- 플로팅 라이브러리 개관 및 운영 : 이용자 수 총 515명
- 미술관 발간 자료 39종, 자료교환 211건, 자료 수집 112건, 직원 자료 대출 49건

미술관 종합 홍보

47,000천원

(도 출연금 32,000천원
+ 세계 잉여금 15,000천원)

미술관 홍보 매개와 촉진을 통한 관람객 유입 증대와 미술관 이미지 제고

대중과 소통하는 미술관을 위한 홍보 사업 진행

- 전시와 사업 홍보를 위한 홍보물 제작, 기자 간담회 개최, SNS 운영
- 광고물 제작 및 광고 운영, 미술관 리플릿 제작

미술관 내 사인물 개선 작업을 통해 관람객에게 편의 제공

미술관 홈페이지 디자인 개편 용역 진행

추진 성과

- 플로팅 라이브러리 사인물 제작, 미술관 리플릿 등 종합 홍보 물품 제작
- 미술관 전시 사업 기자 간담회 및 광고 진행
- SNS 등 사업 및 미술관 행사 홍보물 제작 및 게재

편의 시설 운영

70,000천원(자체 재원)

미술관 관람객에게 편의 제공 및 미술관 운영 자립도 강화에 기여

대중 친화적 아트 상품 개발 및 미술관 수익 사업 활성화

추진 성과

- 신규 상품 제작(문구류, 파우치, 디퓨저 등)
- 상품 재고 파악(연 2회) 및 불용물품 정리
- 고객 만족도 조사 2회 실시 : 89.43점
- 매출 현황 : 50,167천원 (목표 : 50,000천원)

교육실 리모델링

200,000천원(세계 잉여금)

세월호 유가족 협의회가 사용하던 미술관 교육 공간(2014~2018.5)의 원기능 회복

다양한 참여 활동이 이루어 질 수 있는 팅커링 스페이스로서의 공간운영을 위한 교육실 리모델링 실행

추진 성과

- 교육실 디자인 및 실시 설계 1건
- 인터리어 공사 업체 선정 : 현장 설명회 및 입찰 실행
- 공사 진행 및 완료(08.05~09.30)
- 교육실 운영 용품 구입 및 비치, 프로그램 운영

특별 사업

- 경기도 31개 시·군 및 유관 기관 협력 네트워크 구축
- 경기도미술관 공공 미술 프로젝트 소개 및 확산

외부 기관 협력 사업

10,000천원(도 출연금)

경기도 31개 시·군의 공기관 대행 사업 및 위탁 사업 운영

경기도미술관 공공 미술 프로젝트 및 전시 대행 사업 추진 운영

- 동두천시 두드림 뮤직센터 기관 협력 및 홍보

추진 성과

- 동두천 보산동 외국인 관광특구 거리 축제 행사 지원

특별전[GMoMA] 공공 미술 아카이브

186,000천원
(도 출연금 160,000천원
+자체 재원 26,000천원)

경기도미술관 공공 미술 프로젝트의 작품과 이야기 소개

경기도 31개 시군의 공공 미술 성과 발표를 통한 경기도 공공 예술 콘텐츠 소개

2015~2018년도에 시행한 경기도미술관 공공 미술 프로젝트 조명

- 경기도 6개 지역(동두천, 평택, 임진강, 시흥, 화성 등)의 공공 미술 작품 및 아카이브 자료 전시

추진 성과

- 〈공공 미술 함께 할래〉 개최(전시 기간 : 03.26~06.23)
- 총 관람객 22,816명

대행 위탁 사업

교육 나눔 사업

28,000천원(보조금, 경기도)

미술관에서 체험할 수 있는 진로 체험 프로그램 기획 및 운영

- 중고등학생을 대상으로 하는 진로 체험 프로그램 기획 및 운영
  - 프로그램명 : 내가 만드는 전시
  - 운영 일시 : 화~금 10:00~12:00, 13:00~15:00
  - 내용 : 체험 키트를 이용해 미술관전시를 직접 기획하고 구성
- 수험생을 위한 진로체험 프로그램 기획 및 운영
  - 프로그램명 : 미술과 음악 사이
  - 운영 일시 : 2019년 12월 10일 (화)~12월 13일 (금), 10:00~12:00
  - 내용 : 음악을 주제나 기반으로 현대 미술작업을 하는 작가와의 대화 및 음악 감상 후 드로잉 체험 프로그램 운영

추진 성과

- 진로 체험 프로그램 〈내가 만드는 전시〉 26회 진행, 총 858명 참여
- 수험생 프로그램 〈미술과 음악 사이〉 4회 진행, 총 910명 참여

2019

백남준아트센터

백남준아트센터 주요 사업

연구학술 사업

구분	내용	추진 내용
심포지엄 및 출판	국제적 석학과의 심포지엄 개최로 백남준 연구 수준을 높이고 국내외 백남준 연구 활성화 및 미디어담론의 장으로서의 백남준아트센터 위상 제고	국제 학술 심포지엄 1회

전시 운영

■ 총 4종 6회(백남준전, 기획전, 특별전) 개최

전시명	전시 기간	내용	관람 인원(명)
백남준전 〈백남준 미디어 'n' 미데아〉	2019.02.16~ 2020.02.20	백남준 미디어에 대한 사유. 미디어 비저너리로서 미래의 기술과 예술 자연의 조화를 이야기한 백남준의 미디어 스케이프 탐구	65,907
특별전 〈생태감각〉	2019.07.05~ 2019.09.22	백남준의 미디어 생태학에 대한 고찰을 통해 현인류가 생존을 위해 습득해야 하는 감각에 대한 〈생태감각〉 전시 개최	17,665
백남준아트센터 국제예술상 〈트레버 페글렌〉 전	2019.10.16~ 2020.01.26	백남준아트센터 국제예술상 수상자 트레버 페글렌의 개인전 진행	17,330
신진 작가 프로젝트 〈랜덤 액세스〉	2019.04~ 2020.02.02 (3회)	신진 미디어 작가들을 발굴하고 신작 제작을 지원하는 전시 프로그램. 백남준아트센터 컨테이너 및 메자닌 공간에서 전시	18,609
아시아 아트 프로젝트 〈아시안 웨이브 2019 : 추더이〉	2019.70.04~ 2019.09.01	아시아 현대 미술의 네트워크를 구축하기 위해 선보이는 릴레이 전시 프로젝트로, 아시아의 주목할 만한 작가를 선정하여 작품 세계 소개	6,997

교육·체험 프로그램

프로그램명		내용	횟수	인원(명)
학교 연계 교육 프로그램	집중 감상 프로그램	전시와 작품 감상에 집중하는 단체 대상 교육	63	1,456
	전시 연계 프로그램	전시와 연계한 창작 체험 단체 프로그램		
	장애 단체 프로그램	감각을 이용한 감상 및 체험으로 구성한 교육		
	교사 초청 워크숍	교원 대상 전시 관람 및 교육 소개, 강의		
	진로 탐색 프로그램	청소년 대상 예술 분야 진로 강의 및 체험		
백남준 문화 예술 교육 프로그램	여름 방학 프로그램	어린이, 가족, 청소년 교육 및 상시 체험	122	7,756
	주말 가족 프로그램	백남준 작품 연계 창작 체험		
	청소년 창작 워크숍	현대 작가와 함께하는 심화 교육 프로그램		
	문화 예술강좌 NJP 살롱	현대 미술에 대한 교양 강좌 프로그램		
	토크 프로그램	전시와 연계한 큐레이터·아티스트 토크		
	문화가 있는 날	전시 투어 프로그램		
자원 봉사 교육	자원 봉사 교육	전시별 스터디 및 투어 통한 자원 봉사자 재교육	734	10,839
	도슨트 양성교육	신규 도슨트 양성을 위한 심화 교육		
	상시·단체 도슨트	관람객에게 백남준전 및 기획전 전시 설명 제공		
어린이날 행사	열려라, 뮤지엄 파크	어린이 및 가족 대상 공연 및 체험 교육	6	5,738

소장품 관리

구분	추진 내용
소장품 구매	신규 소장품 구매를 위한 수집 위원회 운영 및 구매
소장품 관리	백남준아트센터 251점의 소장품 유지 관리
소장품 연구 및 아카이브	소장품 도록 〈백남준아트센터 하이라이트〉 발간 및 백남준 비디오 아카이브 및 메모라빌리아 관리 및 운영

관람객 서비스

구분	추진 내용
국내외 홍보	백남준아트센터 프로그램 관련 국내외 온 오프 홍보
백남준 도서관 운영	백남준아트센터 도서관 연중 운영
전문 도슨트 및 자원 봉사 운영	자원 봉사자 교육 및 신규 도슨트 양성을 위한 심화 교육
편의 시설 운영	편의 시설 운영

학술 연구 및 전시 운영

- 백남준 및 미디어 아트 연구의 국제적 규모의 학술 심포지엄 개최
- 백남준 미디어의 지향과 메시지에 대한 탐구
- 백남준 예술 정신을 잇는 다학제적 연구 프로젝트 진행

심포지엄 및 출판

50,000천원(자체 재원)

백남준의 예술적이고 철학적인 사고 및 예술 활동에 관한 연구 성과 축적

매년 국제 심포지엄 기획 및 세계적 연구자들의 성과에 대한 교류의 장을 제공함으로써 백남준 전문 기관으로서의 위상 제고 및 백남준 연구 심화

〈백남준의 선물 11 : 미디어 생태계 다시 TV 정원으로〉 연례 심포지엄 개최

추진 성과

- 연례 심포지엄 〈백남준의 선물 11 : 미디어 생태계 다시 TV 정원으로〉 개최(09.28)
- 발표자 6명 및 관객 134명 참여, 만족도 86%

백남준전

100,000천원(도 출연금)

백남준의 작품을 주제별, 연대기별로 구성하여 전시함으로써 관람객들이 백남준의 예술 세계를 충분히 감상하고 이해할 수 있는 교육적인 전시 개최

- 백남준 미디어가 던지는 메시지에 대한 탐구 및 미디어 선지자로서의 백남준에 대한 탐구 〈백남준 미디어 'n'미데아〉 개최

추진 성과

- 백남준전 〈백남준 미디어 'n'미데아〉 운영(2019.02.16~2020.02.26)
- 백남준전 연계 생일 기념 행사 퍼포먼스 2종 운영

NJP 미디어 랩(lab)

70,000천원(도 출연금)

2020년 전시 연계 파일럿 연구 프로그램

기획전 아이디어의 개발에 초점을 맞추어, 출판, 공간 조성, 전시 연구 등의 다학제적 콘텐츠 생산 추구

- 공무국외출장 1회, 출판물 1종 출간, 다학제적 공간 구축 1회

추진 성과

- 백남준 해외 전시 조사 1회
- 백남준아트센터 학술지 'NJP 리더'제9호 출간 1회
- 백남준아트센터 연구 환경 조성 1회

신진작가 프로젝트

50,000천원(도 출연금)

백남준아트센터가 젊은 작가들을 위한 공간이 되기를 원했던 백남준의 바람을 구현

백남준의 예술 정신을 잇는 젊은 작가들의 작업 및 동시대 미디어 아트 동향을 소개

추진 성과

- 랜덤액세스 Vol.4 박승순 〈신경공간〉 개최(07.18~09.22), 총 관람객 15,099명, 퍼포먼스 3종, 총 118명 참여
- 랜덤액세스 Vol.5 업체 eobcahe×류성실 〈체리-고-라운드〉 개최(10.01~11.24), 총 관람객 14,421명, 아티스트 토크 1회, 총 28명 참여
- 랜덤 액세스 Vol.6 강신대 〈무드〉 개최(2019.12.07~2020.02.02), 총 관람객 4,188명(12.31 기준), 간담회 1회 운영, 총 21명 참여

교육 프로그램

도민 및 학교(학생 및 교사)와 연계한 교육 프로그램 개발 및 진행을 통해 백남준의 예술 세계를 알리고 아트센터의 잠재적 관객 확보

학교 연계 교육 프로그램

80,000천원(도 출연금)

전시와 연계한 교육 운영을 통해 전시 및 백남준에 대한 관람객의 이해 증진

학생 및 교사 대상의 프로그램 운영을 통한 관람의 질 개선 및 재방문 증대

추진 성과

- 초·중·고등학생 및 장애 학생 대상 교육 프로그램 운영
  - 집중감상 프로그램 1종 : 25회 운영, 총 650명 참여
  - 찾아가는 미술관 2종: 18회 운영, 총 464명 참여
  - 장애 단체 프로그램 2종 : 18회 운영, 총 254명 참여
- 교사 초청 워크숍 운영 : 12회, 88명
- 2018년 교육 자료집 1종 제작 및 배포, 2019년 교육 자료집 제작
- 교육 공간 신설 및 환경 개선

대중 교육 프로그램 - 백남준 문화 예술 교육 프로그램

75,000천원(도 출연금)

백남준의 삶과 예술 및 현대 미술에 대한 대중의 이해 증진

도민의 문화 향유 기회 확대를 위해 다양한 대상별 맞춤 교육 프로그램 운영

미술 현장에서 활발히 활동하는 작가·이론가·연구자를 초빙, 생생한 강의를 통해 다양한 관점을 공유할 수 있는 기회 마련

추진 성과

프로그램 참여자 수 : 7,756명 / 프로그램 종류 및 횟수 : 21종 122회 / 프로그램 만족도 : 90.22%

프로그램	운영 일시	운영 횟수(회)	참가 인원(명)
겨울 방학 프로그램 / 메타뮤지엄 #관점실험 #전환	01.29~31	4	69
외부기획 / 예술+기술 프로그램	02.17~24	2	20
문화 예술 강좌 상반기 / NJP 살롱	04.27~06.01	6	175
특별 행사 프로그램 / 어린이날행사 〈열려라 뮤지엄파크!〉	05.04~06	63	5,738
여름 방학 프로그램 / NJP 크리에이티브 썸머	07.27~08.18	28	300
문화 예술 강좌 하반기 / NJP 아카데미	09.07~10.26	7	193
주말 가족 프로그램 / 전시 연계 워크숍	10.27~11.03	3	39
문화가 있는 수요일	03~11	9	1,222
총 합계		122	7,756

소장품 관리

백남준 관련 작품 유지 및 자료 활용으로 백남준아트센터의 연구기능 확충

소장품 관리

70,000천원(도 출연금)

소장품 251점, 자료 2,775점 연간 종합 보험 가입

소장품 보존, 복원을 비롯한 전시 설치 · 해체 작품 관리

백남준 작품 백업용 TV · 전자 기기 구입을 통한 미디어 작품 장기 보존 방안 마련

추진 성과

- 작품 백업용 대체 모니터 조사 및 구입
- 상설 전시 작품 특별 관리 관람 환경 개선
- 소장품 보존 및 복원 : 총 3작품(코끼리 수레, 안전 콘, TV물고기)

소장품 및 아카이브 활용

100,000천원(도 출연금)

백남준 소장품과 원자료의 보존과 활용을 통한 백남준 연구의 기초를 구축하고 전시와 교육을 통해 백남준의 작품 세계 대중화 도모

추진 성과

- 백남준아트센터 대표 소장품 50건 국/영문 해설서 소장품 하이라이트 연구서 발간
- 백남준 스튜디오 아카이브 이동 재설치
- 국내외 백남준 비디오 아카이브 및 아카이브 상영 및 전시
  - 서울로 미디어 캔버스 대외 협력 특별전 〈백남준의 도시 : 뉴욕에서 서울까지〉 (09.21~12.19) (총 58만 명 관람)

관람객 서비스

국내 · 외 홍보 강화 및 관객 서비스를 통한 백남준아트센터의 위상 제고

백남준 도서관 운영

50,000천원(도 출연금)

지역 주민 문화 공간이자 미디어 아트 전문 도서관으로 기능하는 백남준 도서관 운영을 통해 대중과 연구자들의 콘텐츠 향유 기회 확장

추진 성과

- 수서, 배가, 목록, 열람 등 전문 개가식 도서관 운영 : 누적 이용객 수 11,674명
- 도서관 문화 프로그램 북클럽(2기, 26명) 및 자원 봉사 프로그램(2기, 20명) 운영
- 효과적 공간 운영을 위한 도서관 환경 개선 계획 수립 및 장서 이동

백남준 종합 홍보

104,000천원
(도 출연금 89,000천원
+ 세계 잉여금 15,000천원)

백남준아트센터 전시·교육 등 각종 프로그램 등을 국내·외에 홍보하여 관람객 유치

전시 및 각종 행사 · 교육 등 연계 프로그램의 진행 활성화 도모

- 전시, 심포지엄 및 교육 등 센터 대내 · 외 광고 및 홍보 상시 진행

추진 성과

- 보도 456건, 기자 간담회 3회 운영, 공문 · DM 등 약 47,100부 배포
- SNS 팔로워 17,905명, 홈페이지 방문자 117,352명, 온라인 홍보물 35회 발송
- 온/오프라인 홍보 이벤트 3회 실시, 외부 후원 및 협찬 2종

전문 도슨트 및 자원 봉사 운영

46,000천원(도 출연금)

자원 봉사 활성화를 통해 지역민 참여형 문화 공간 조성 및 공공성 확대

추진 성과

- 자원 봉사자 운영 : 도슨트 54명, 도서관 20명
- 도슨트 및 도서관 자원 봉사자 교육 운영 : 10회, 220명 참여
- 도슨트 양성 교육 진행 : 10회차, 42명
- 상시·단체 도슨트 진행 : 714회, 10,225명 참여
- 자원 봉사자의 날 행사 운영 : 1회, 38명 참가
- 환류를 위한 간담회 진행 : 3회

관람 환경 개선

335,564천원
(자체 재원 20,000천원
+ 세계 잉여금 315,564천원)

미디어 아트 작품 상영 및 다목적 공간 구축

- 미디어 아트 작품의 적절한 상영 및 다목적 기획 공간을 위한 블랙박스 설계 및 구축
- 미디어 아트 작품 상영과 기타 행사가 유동적으로 가능한 멀티유즈 공간 구축
- 효율적인 운영 관리 및 공간 재배치에 맞춘 상설 전시물 설치 및 공간 구축
- 전시 및 교육의 융합형 공간으로 플럭스 룸 설계 및 구축

정문 및 폴딩도어 교체·설치로 장애인 복지 및 문화 활동 참여 증진 도모

추진 성과

- 관람 환경 개선 설계 및 감리 용역 발주 (02.12~07.02)
- 기획 전시실 공간 구획 및 설비 공사 (05.06~06.13)
- 기획 전시실 전기·소방·조명 공사 (05.21~07.09)
- 공간 재배치에 맞춘 상설 전시물 〈메모라빌리아〉 이동 설치 (06.03~06.14)

편의 시설 운영

80,000천원(자체 재원)

백남준아트센터의 전문성을 바탕으로 차별화된 편의 시설(뮤지엄숍) 운영

차별화된 우수한 문화 상품 제공 및 서비스 품질 증대에 따른 고객 만족 실현

추진 성과

- 누적 총 판매 4,634건, 총 매출액 101,586천원
- 아트 상품 제작 10종(재제작 4종, 신규 6종), 상품 매입 진행 4회
- 디자인 개발 25건 진행
- 위탁 상품 공급 계약 체결 5건
- 상반기 재고 조사 실시 및 현황 보고 2회(9월, 12월)
- 뮤지엄숍 이용객 대상 자체 설문 조사 진행(참여 인원 99명 / 만족도 94.42%)

특별 사업

- 백남준의 작품 세계와 그 정신을 이어 가는 국·내외 작가들을 대상으로 한 국제예술상 운영
- 국제적인 미디어 아트 기관과의 네트워크 구축 및 교류전 개최

백남준아트센터 국제예술상

290,000천원(도 출연금)

백남준국제예술상 수상 작가 트레버 페글렌 수장 작가전 〈기계비전〉 개최

추진 성과

- 트레버 페글렌 전시 〈기계비전〉: (전시 기간: 2019년 10월 16일 ~ 2020년 2월 2일)
- 참여 작품 : 총 19점(9월)
- 전시 관람객: 17,330명 (10월 16일 ~ 12월 31일 기준, 전시 진행 중)
- 전시 개막식 및 작가와의 대화 개최(10.16)

국제 기관 교류 프로젝트

10,000천원(자체 재원)

국제적인 미디어 아트 기관들과의 네트워크 구축·협력을 통하여 국내외 젊은 미디어 작가 발굴

독일·중국의 미디어 아트 전문 기관 협력, 신진 미디어 아트 작가를 선정하여 《현재의 가장자리》 전시 중국 순회전 마무리, 독일 순회전 진행 및 주독일 대한 민국대사관 한국문화원 전시 협력 및 추진

추진 성과

- 중국 CAC 전시 개최 : 2018.11.08~2019.01.20 (관람객 2,345명)
- 독일 ZKM 전시 개최 : 2019.06.29~2019.10.27 (관람객 16,000명)
- 주독일 한국대사관 한국문화원 전시개최 : 2019.12.05~2020.02.16 (진행중)

특별전 <생태감각>

260,000천원(도 출연금)

기술 시대를 위해 필요한 생태적 감각과 문해력에 대한 이해를 높이기 위한 전시 개최

- 인류세라는 현대 사회의 긴급한 이슈에 대한 동시대 작가들의 철학적 고찰과 이에 기반한 작품을 소개
- 삶의 기술이자 하나의 세계관으로 생태학을 재정의 한 백남준의 사유에서 출발

추진 성과

- 〈생태감각 Ecological Sense〉 특별전 개최(전시 기간 : 07.05~09.22)
- 총 관람객 17,655명
- 전시와 연계한 다양한 퍼블릭 프로그램 운영
  - 개막 초청 강연(07.05 / 윤상훈 녹색연합 사무처장)
  - 전시 연계 워크숍(07.05~07.13), 총 53명 참여
  - 전시 연계 전통 공연(09.15), 총 160명 참여

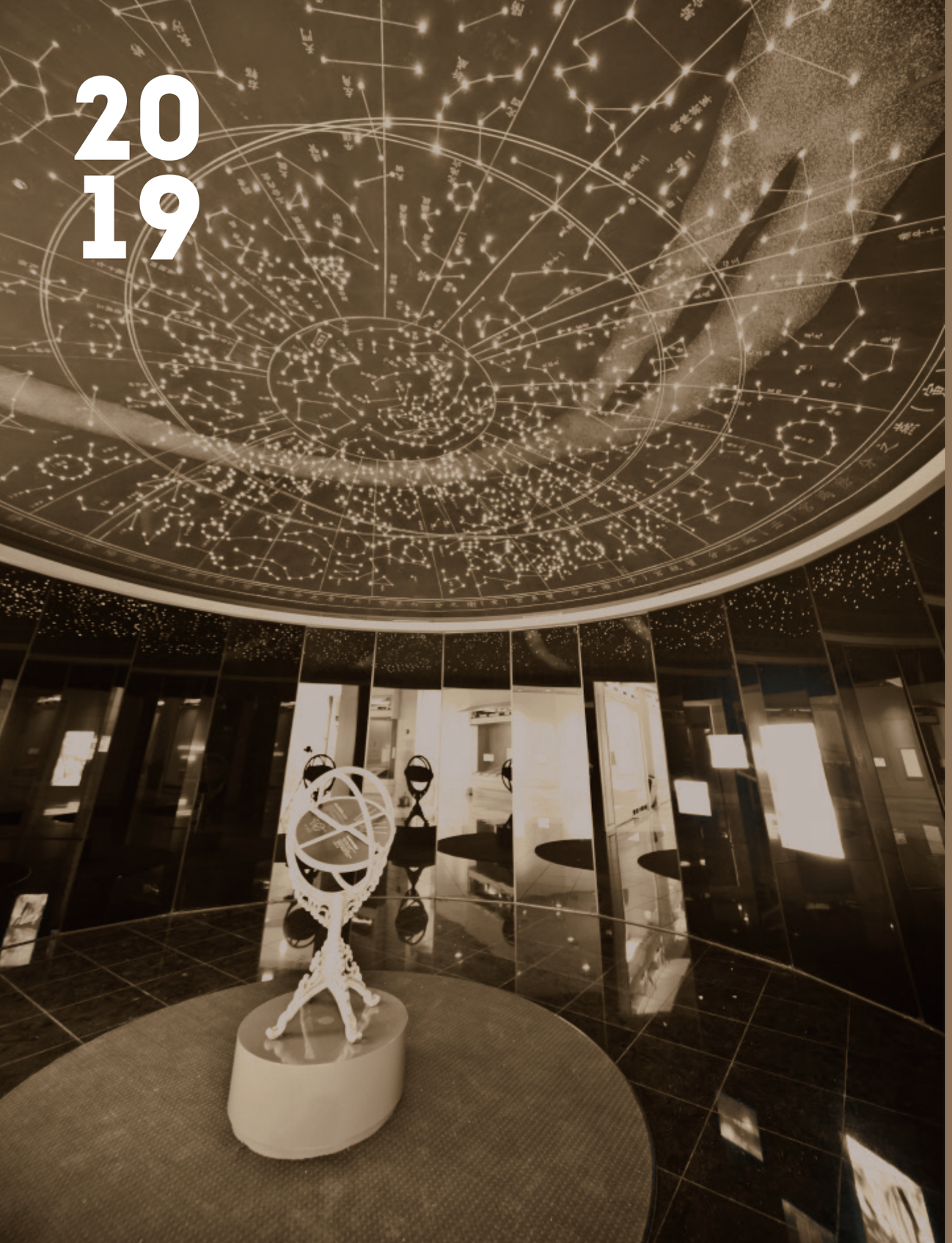

실학박물관

실학박물관 주요 사업

전시 운영

■ 총 4회(기획 특별전 2회, 작은 전시 2회)

전시명	전시 기간	내용	장소	관람 인원(명)
〈개관 10주년 기념 실학박물관 소장품전 – 법고창신의 길을 잇다〉	2019.10.23~ 2020.03.01	박물관 개관 10주년을 기념해 기증 및 기탁자료 총 2,148건의 소장품 중 실학을 대표하는 유물 40여건을 엄선 전시하여 경기실학의 특징을 연출함	기획 전시실	19,921
〈신화를 넘어 세계를 기록하다, 지봉유설〉	2019.04.15~ 2019.07.31	조선 최초의 문화백과사전인 〈지봉유설〉의 탄생과 50여 개국의 외국을 소개한 내용을 중심으로 실학자의 선구적인 세계 인식을 연출함		88,500
〈방각본과 한글소설〉	2019.06.25~ 2019.08.25	18세기 대중 문화의 발전과 그 현상으로 등장한 대중 출판 '방각본'을 중심으로 실학 시대의 문화사를 전시로 연출함	상설 전시실	13,896
〈혼개통헌의, 별과 시간을 가늠하다〉	2019.06.25~ 2019.08.25	혼개통헌의가 보물 제2032호로 지정됨에 따라 실학 시대의 사상과 현대적 가치를 대중에게 전달할 수 있는 영상 콘텐츠로 연출함	기획전시실, 한뼘갤러리	19,921

교육·체험 프로그램

구분	프로그램명	대상	기간	횟수	참여 인원(명)
학교 연계	실학 과학 소풍	초등학생	03~10	20	537
	실학 연극 소풍	중고등학생	03~11	20	601
	실학 환경 소풍	중등자유학년제	03~07	13	57
	실학 수험생 소풍	고3수험생/가족	12.04~12.14	4	85
	실학 다산 소풍(활동지)	초중고	03~10	상시	5,888
	실학 교원 연수	교직원	07.30~08.02	4	116
문화 나눔	실학 생태 소풍	문화 소외 계층	10.19, 10.26	3	80
전시 연계	상반기 기획전소풍	일반인, 어린이	04~09	상설	31,757
	실학방학소풍	일반인	08.10, 08.15, 08.24	6	618
	하반기 기획전소풍	일반인, 어린이	11.16~11.17	2회	115
상설	실학 상설 체험	일반인	01~12	상설	45,496
성인	실학 생활 강좌	성인	11.06~11.07	5회	43
특별 행사	실학 설날 소풍	일반인	02.02~02.05	4	1,321
	새봄 맞이 소원 달력 받기	일반인	01.26, 1부/2부	2	240
	실학 어린이날 소풍	일반인	05.04~05.06	3	46,367
	특별_보물 지정 기념 체험	일반인	07.20~07.21 / 07.27~07.28	4	640
	실학 추석 잔치	일반인	09.14~09.15	2	2,512
	실학박물관 10살 잔치	일반인	10.26~10.27	2	2,300
다산공력	공직 단체 대상 교육	공직, 공무원	01~12	37회	1,630
	계				140,403

학술 사업

구분	내용	실행
실학 총서 발간	공직수행 지침서인 『목민심서』를 주제로 한 교양 총서 및 조선 후기 백과 사전에 대한 학술적인 정리인 『조선후기 유서와 지식의 계보학』, 『다산 정약용의 삶과 글』 간행	3종 간행
실학 문화 심포지움	개관 10주년을 기념하여 실학의 현대적 활용과 의미를 주제로 한 심포지움 개최 전시 및 교육 콘텐츠 개발을 위한 전문가 집담회 개최	심포지움 1회 집담회 2회
실학 콘텐츠 조사	실학 원천 콘텐츠의 발굴과 현대적 전시 교육 자료로 활용하기 위한 사업 추진	인포그래픽개발1회 보고서 발간 2건
실학 네트워크 구축	유관 기관과 연계를 통해 박물관 운영의 다양화와 사업의 다각화 모색 실학 훼밀리 연계사업, 유관 기관 공동 다산묘제, 실학 기행, 지역민 연계사업	행사 6회

기타

■ 개관 10주년 기념 실학박물관 소장 유물 도록 발간(1건)

■ 개관 10주년 기념 조형물 제작 및 실학 교육 영상콘텐츠 제작(2건)

학술 연구

- 실학 총서 발간, 실학 문화 심포지엄 개최를 통해 실학 문화 저변 확대
- 실학 콘텐츠 연구 자료 및 사진 자료 목록화 및 아카이브화
- 박물관 유관 기관, 단체 및 지역 사회와의 네트워크 강화

실학 총서 발간

40,000천원
(도 출연금 20,000천원
+ 세계 잉여금 20,000천원)

실학 원천 자원 발굴 및 대중화를 위한 교양 및 연구 총서 발간

추진 성과

- 《실학 교양 총서5》 : '다산, 공직자에게 말하다, 목민심서' 1권 간행
- 《실학 연구 총서12》 : '조선후기 유서와 지식의 계보학' 1권 간행
- 《실학문고》 : '다산 정약용의 삶과 글' 1권 간행
- 《실학박물관 2018년 연보》 1권 간행

실학 문화 심포지엄 개최

20,000천원(도 출연금)

개관 10주년을 기념한 심포지움 개최로 실학 연구의 저변 확대

- 전문 학회와 연계하여 실학 문화 관련 심포지엄 개최
- 실학 문화 콘텐츠 개발을 위한 집담회 개최

추진 성과

- 혼개통헌의 보물지정 기념 집담회 개최(07.29)
- 한국사학사학회 공동 '역사를 바라보는 실학자의 시선'심포지엄 개최(09.27)
- 워크숍 : 1차 '다산 정약용 관련 전시 콘텐츠 개발'(08.22~08.23),
  2차 '남한강 콘텐츠 개발'(12.05~12.06)

실학 콘텐츠 조사 및 활용

52,000천원
(도 출연금 42,000천원
+ 세계 잉여금 10,000천원)

실학 대중성을 위한 박물관 콘텐츠 및 활용 방안 축적

추진 성과

- 박물관 콘텐츠 생산 및 활용을 위한 인포그래픽 제작 및 홍보(05.14)
- 박물관 소장 연구 자료 해제 및 콘텐츠 아카이브화 100건(09.25)
- '실학전자문화대전 기초조사 연구 보고서' 발간(09.30)
- '실학박물관 디자인북' 발간(12.31)

실학 지역 문화 네트워크

60,000천원(도 출연금)

실학박물관 인근 지역 사회 및 유관 기관과의 연계 사업 추진

추진 성과

- 다산 정약용 서세 183주기 묘제 및 헌다례 봉행(04.07)
- 실학훼밀리 연계 : 연행 답사(06.01~06.07), 실학유적 답사 1회(11.13)
- 학술 단체 연계 : 문화계 종사자 실학 기행 1회(08.31~09.01)
- 지역 네트워크 : '대한노인회 조안1리 경로당'자매 결연식(03.18), 남양주문화원 업무협약(08.26),
  마을 주민 초청 잔치(09.24)
- 연행(燕行)답사 노정기 1권 발간(12.24)

전시 운영

- 쾌적한 전시 관람 환경 지속 개선
- 개관 10주년 기념특별 전시 개최

상설 전시 운영

120,000천원
(도 출연금 110,000천원
+ 자체 재원 10,000천원)

쾌적한 관람 환경 조성 및 융복합 문화 공간으로서의 특성화 도모 및 실학의 대중성 제고

관람객 만족도 향상 및 실학 문화 대중화 시설을 위한 환경 개선

추진 성과

- 상설 전시실 상세 도면 제작(05.15)
- 영상실 관람 의자 교체, 소화기 사인물, 정문 사인물 보수(06.13)
- 상설 전시 쇼케이스 및 계단 난간 안전 필름 시공(09.08)
- 상설 전시 안내 리플렛 제작(09.26)
- 개관 10주년 그래피티 및 조형물 설치(11.04)
- 제2전시실 중간벽 리모델링(12.20)

기획 전시 개최

224,000천원(도 출연금)

실학 콘텐츠의 브랜드화를 위한 기획 전시 개최

경기도의 정신 문화 자산 개발과 실학 문화 향유의 기회 확산

추진 성과

- 상반기 특별전 : '신화를 넘어 세계를 기록하다, 지봉유설'(04.15~07.14)
- 보물 지정 특별전 : '보물 2032호 혼개통헌의'(08.01~10.06)
- 하반기 특별전 : '개관 10주년 기념 소장품전, 법고창신의 길을 잇다'(2019.10.23~2020.02.29)

교육·체험 프로그램

- 실학을 주제로 한 특성 있는 프로그램 구성과 교육의 브랜드화
- 맞춤형 교육·체험 프로그램 운영으로 도민의 문화 향유 기회 제공

실학 교육 프로그램 운영

226,000천원
(도 출연금 206,000천원
+ 세계 잉여금 20,000천원)

어린이/청소년 '실학 소풍'및 특별 프로그램 운영

- 각 분야를 융합한 특화 프로그램 '실학 소풍', '과학 소풍', '생태 소풍'진행
- 학교 연계/문화 나눔/방학 체험, 행사 등 실학 특별 프로그램 운영
- 실학 특화 상설 체험 및 단체 프로그램 운영
- 설날, 추석, 어린이날 연계 프로그램 운영

다산 공렴 아카데미

- 다산 정약용의 공·렴 사상을 통해 바람직한 공직자상 정립
- 전문가에게 듣는 특화된 강의, 이야기가 있는 다산 유적지 및 전시실 해설, 지역 견학을 연계한 1일 및 반일 프로그램으로 운영

추진 성과

구분	프로그램명	대상	기간	횟수	참여인원(명)
학교 연계	실학 과학 소풍	초등학생	03~10	20	537
	실학 연극 소풍	중고등학생	03~11	20	601
	실학 환경 소풍	중등자유학년제	03~07	13	57
	실학 수험생 소풍	고3수험생/가족	12.04~12.14	4	85
	실학 다산 소풍(활동지)	초중고	03~10	상시	5,888
	실학 교원 연수	교직원	07.30~08.02	4	116
문화 나눔	실학 생태 소풍	문화 소외 계층	10.19, 10.26	3	80
전시 연계	상반기 기획전소풍	일반인,어린이	04~09	상설	31,757
	실학방학소풍	일반인	08.10, 08.15, 08.24	6	618
	하반기 기획전소풍	일반인, 어린이	11.16~11.17	2회	115
상설	실학 상설 체험	일반인	01~12	상설	45,496
성인	실학 생활 강좌	성인	11.06~11.07	5회	43
특별 행사	실학 설날 소풍	일반인	02.02~02.05	4	1,321
	새봄 맞이 소원 달력 받기	일반인	01.26, 1부/2부	2	240
	실학 어린이날 소풍	일반인	05.04~05.06	3	46,367
	특별_보물 지정 기념 체험	일반인	07.20~07.21 / 07.27~07.28	4	640
	실학 추석 잔치	일반인	09.14~09.15	2	2,512
	실학박물관 10살 잔치	일반인	10.26~10.27	2	2,300
다산공렴	공직 단체 대상 교육	공직, 공무원	01~12	37회	1,630
계					140,403

소장품 관리

박물관 전시·연구의 기반인 수장고 유물 및 자료의 체계적 관리

수장고 및 소장품 관리

80,000천원(도 출연금)

수장고 운영

- 경기도의 역사적 근간인 실학 관련 주요 문화재(유물) 등 소장 자료의 관리
- 등록 관리 : 소장품 DB화, 표준 유물 관리 시스템 서버 유지 관리(01.01~12.31)
- 보존 환경 관리 : 덕트가림벽체공사(04.01~04.18), IPM(종합 해충 방제) · 훈증소독 (09.10~09.17)
- 잠곡 김육초상화 와룡관본 '송하한유도(松下閒遊圖)' 복제(08.01~12.20), 혼개통헌의 복제(12.06~12.20)

자료실 운영

- 실학 콘텐츠 확보 및 아카이브 구축을 위한 자료실 운영

추진 성과

- 소장품 관리
  - 기증 · 기탁, 소장품 출격납, 소장품 활용(01.01~12.31)

구분		실적	비고
수집	구입	82건 82점	
	복제	8건 8점	
	기증	28건 28점	
	기탁	7건 7점	
운영	출격납	22회 227건 236점	
	대외 활용	46회 108건 138점	
사진 촬영 및 등록	구입 유물	82건 82점	
	복제 유물	4건 4점	
	기증 유물	28건 28점	
	기탁 유물	7건 7점	

- 자료실 운영
  - 자료실 자동 대출 반납 시스템 구축(05.01) 및 자료실 장서 수집 200건 및 등록 7,200건

관람객 서비스

다양한 홍보 플랫폼 활용을 통한 유용한 정보 제공 및 도민 참여 증진

실학의 역사적 가치와 경기도의 정체성 확보 및 공유 기틀 마련

박물관 종합 홍보

100,000천원
(도 출연금80,000천원
+ 자체 재원5,000천원
+ 세계 잉여금15,000천원)

다양한 홍보 플랫폼 활용을 통한 기관 이미지 제고 및 확산

추진 성과

- 홍보 및 만족도 조사 진행

구분	내용	실적	비고
국내외 홍보	e-소식지 '실학자의 편지' 제작, 발송	10회(월 1회) 31,222명	
	국내외 홍보 언론 홍보	605회 / 767건	
	국내외 홍보 인쇄(연보) 및 SNS(페이스북 · 인스타그램) 홍보	1건, 107회 / 1,593회	
영상	특별전, 교육, 행사 홍보 영상 제작 및 배포	7건	
고객 만족도 조사	온라인 홍보 서비스 선호도 및 만족도 조사	12월	
	고객 만족도 조사 외부 고객 만족도 조사 실시	12월	

- 실학박물관 캐릭터 개발
  - 실학의 이념 가치를 고려한 메인 캐릭터 3종 개발 및 메인 캐릭터를 활용한 감정 응용형 캐릭터 40종 개발(10.04~12.20)

전시 해설 자원 봉사자 운영

38,000천원(도 출연금)

문화 해설을 통한 실학의 이해 증대와 재방문 유도

추진 성과

- 자원 봉사자 21명 운영(전시 해설 1월~12월), 정시 해설 및 수시 해설 898회, 진행 참여 인원 13,039명
- 교육(1차 03.04, 2차 11.05), 심포지엄(1차 03.29, 2차 06.26), 답사(춘계 04.22, 추계 11.08~11.09)

박물관 편의 시설 운영

75,000천원(자체 재원)

관람객 수요 조사를 반영한 맞춤형 상품 개발에 따른 뮤지엄숍 활성화

'가족'과 '쉼'있는 환경 개선으로 관람객 재방문 유도 및 관람 만족도 제고

추진 성과

- 뮤지엄숍 매출액 : 84,580천원
- 뮤지엄숍 운영 관리의 내실화, 시즌별, 계절 상품 확대(01.01~12.31)

관람 환경 개선

140,000천원(세계 잉여금)

시설물 개선을 통한 쾌적한 관람 환경 조성

추진 성과

- 홍보물 게첨대(대형 현수막 거치대) 설치(03.19~04.15)
- 유휴 공간 조성공사 : 수유실, 남자 휴게실 및 여자 휴게실 설치, 보안실 자바라문 설치 (06.03~06.07)
- 후문 주차장 노면 보수 공사(10.30~12.09)

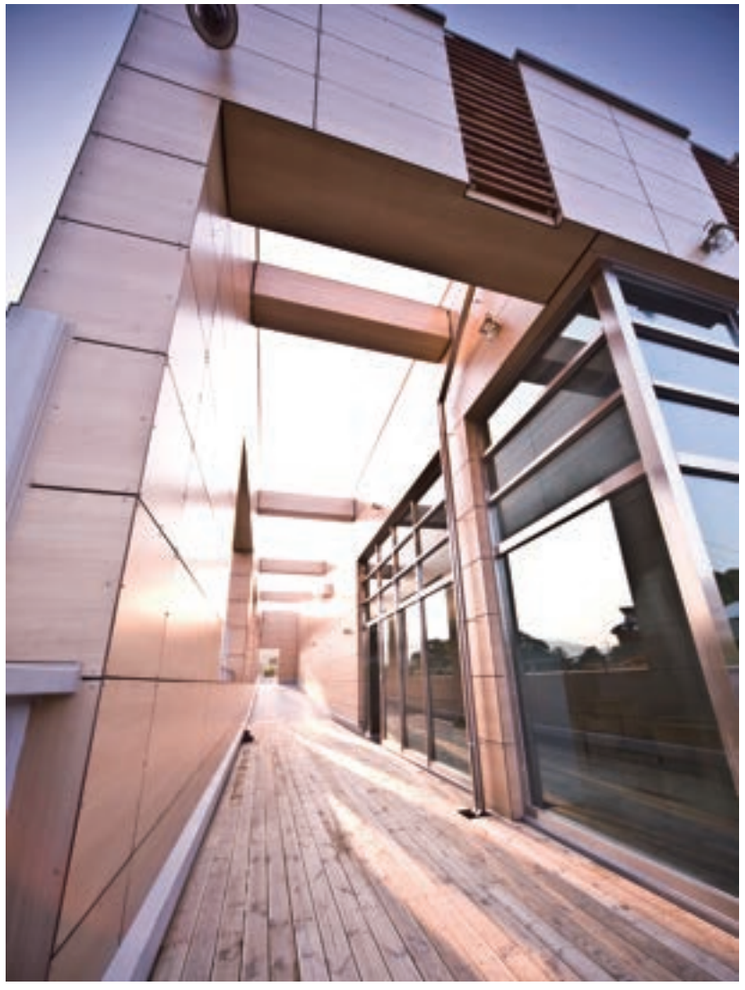

특별 사업

- 실학박물관 개관 10주년(10.23)사업을 통해 10년간의 성과 및 비전 제시
- 연구 성과 및 문화 서비스를 바탕으로 실학 대중화 확산

개관 10주년 기념 사업

201,000천원

(도 출연금 200,000천원 + 기부금 1,000천원)

10주년 기념 실학박물관 소장 유물 도록 발간

- 박물관 개관 이후 수집한 실학 유물 도록 발간
- 경기실학문화의 주요 인물과 내용을 한눈에 볼 수 있는 경기 실학 종합서 활용

10주년 기념 조형물 제작

- 과거 10년과 미래 10년을 상징하는 기념물 제작 추진
- 시간을 상징하는 야외 해시계 제작

실학 교육 영상 콘텐츠 제작

- 실학 콘텐츠 기반 교육 영상 및 상설 전시실에 상시 상영

박물관 문화 상품 개발

작은 전시 개최(지역 작가 연계 틈새 전시 상반기, 하반기 2회)

추진 성과

- 박물관 문화 상품 개발
  - 개관 10주년 100일 이벤트 진행(매일 10번째 관람객 선물 증정)
  - 조약돌 시계, 곤여만국전도(장패드, 포스터)(10.23)
- '소설에 빠지다. 방각본과 한글소설' 전시회 (06.25~08.25)
  - 작은 전시회(지역 작가 연계 틈새전시) : 상반기 2019 spring – 실학이 지역을 만나 「일상에서 예술을 보다」(03.12~04.03), 하반기 도자 인형전 2019! 그(女)들의 꿈 (08.01~09.30)
- 실학박물관 10살 잔치 : 전통공연 2회, 우리가락 생일노래 배우기 4회(10.26~10.27)
- 10주년 기념 실학박물관 소장 유물 도록 발간(10.23)
- 10주년 기념 조형물(야외 해시계)제작(10.05~12.16)
- 실학 교육 영상 콘텐츠 제작 : '바다를 넘어 세계가 보인다'(상설 전시실), '혼개통헌의, 동서양의 하늘을 가늠하다'(한뼘갤러리)(10.23)

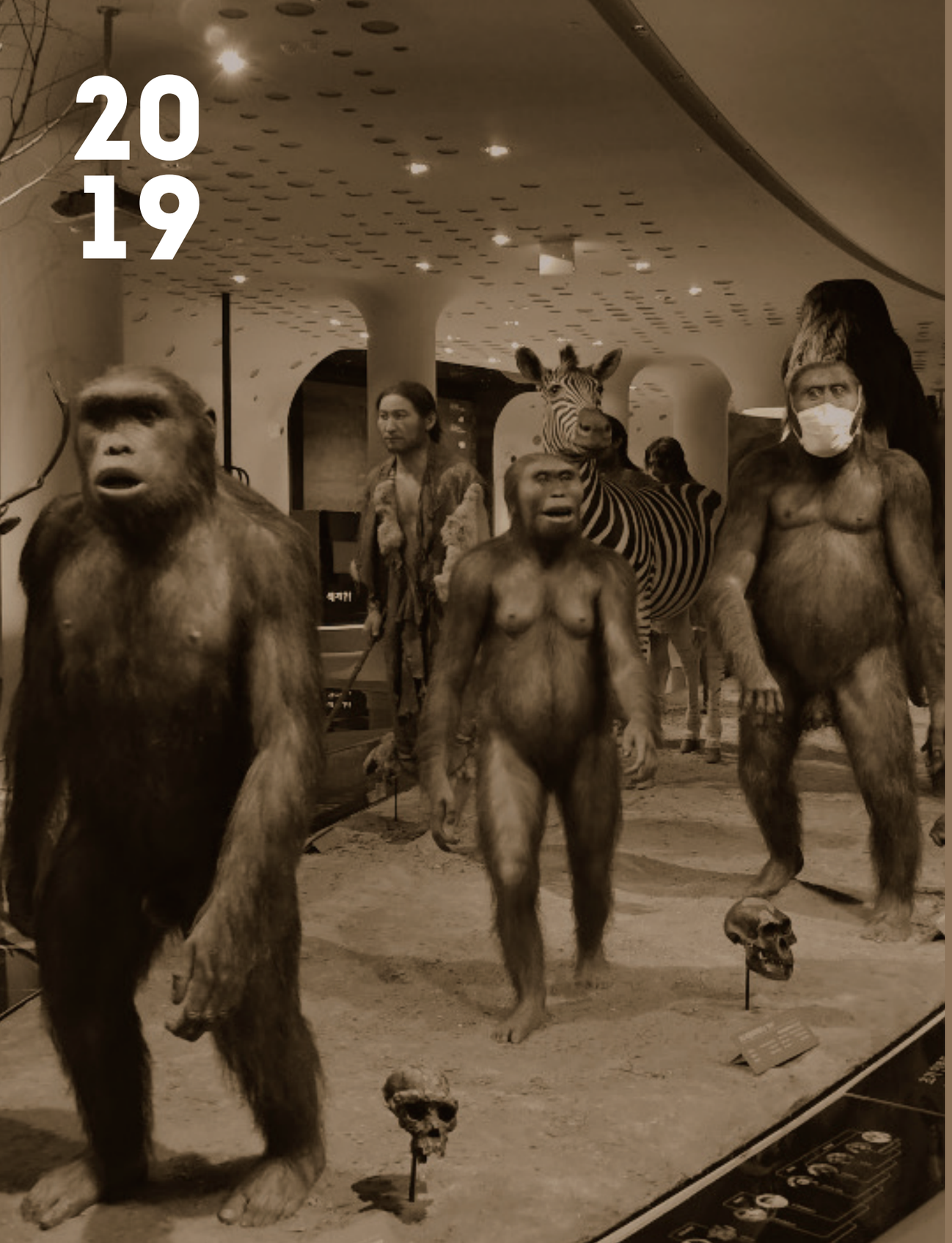

2019

전곡선사박물관

전곡선사박물관 주요 사업

전시 운영

■ 상설 전시 : 1실 1,498㎡, 전시 유물 287점, 에티켓 패널 제작 등 유지 관리

전시명	전시 기간	내용	장소	관람 인원(명)
전곡 발굴 40주년 기념展	2019.05.03~ 2019.12.08	한반도 구석기 문화 연구의 시발점인 전곡 주먹도끼의 발굴 40주년을 기념한 전시	PH×	72,965
예술과 암호 : 고구려의 기와 문양展	2019.08.30~ 2019.09.29	연천군 소재 고구려 유적을 바탕으로고구려 문양을 현대적으로 재해석한 문양전	기획 전시실	9,070
경기구석기1 – 전곡리윗마을사람들展	2019.11.08~ 2020.06.28	뗀석기를 중심으로 경기 북부 지역의 최신 조사 성과 조명	기획 전시실	13,023

교육 프로그램

프로그램 구분	내용	종	횟수	인원(명)
선사백과사전	고고학 및 과학적 탐구를 통한 선사 시대 생활상 이해 및 선사예술, 생활 체험 등의 프로그램 운영	7	297	42,032
선사의 법칙, 1박 2일	대상별, 맞춤별 가족형 1박 2일 캠프 운영	2	30	741
찾아가는 박물관	박물관 콘텐츠를 활용한 찾아가는 박물관 프로그램 운영 자유 학기제 연계 프로그램 운영	5	379	10,216
선사꾸러기 박물관	유아대상 인류 진화, 자연 생태 프로그램	5	102	2,553

연구 학술 사업

구분	내용	세부 내용
선사 유물 조사 연구	학술 용역, 선사아카이빙, 자료실 운영, 국내외 학술 지표 조사	한탄강 상류 고지도 제작 학술 용역, 선사아카이빙, 해외 학술 지표 조사(네팔)
국내·외 학술교류	교류 협약(MOU) 체결 및 학술 심포지엄(포럼) 개최	국내외 선사박물관 교류 협약 체결 : 3회 국제 학술 심포지엄 및 고고학 포럼 개최 : 4회
선사 생활 조사 연구	선사 생활 관련 유물 복제 및 재현 스튜디오 조성	주요 선사 생활 유물 10건 복제, 선사 생활 재현 미디어 콘텐츠 제작을 위한 스튜디어 조성

관람객 서비스

프로그램명	내용
박물관 종합 홍보	박물관 추진 사업의 대내외 홍보 (종합 홍보 리플릿 제작, 홈페이지 운영, 소셜 네트워크 운영 등)
자원 봉사자 운영	자원 봉사자에게 보람과 자아 실현의 기회를 제공하여, 공공 기능 강화 (자원봉사자 운영, 청소년 문화 해설사 운영, 청소년 문화 교육사 교실 운영)
선사 문화 네트워킹	지역 사회 개발에 공헌하는 종합 문화 센터 기능 강화 (선사 문화 프로그램, 고고학 실험실 LAB, 네트워킹 콘서트)

학술 연구

- 박물관 연구 기능 강화를 통한 전문 자료 생산과 DB 구축
- 국·내외 고고학 네트워크 및 협력 체계 구축

선사 유물 조사 연구

32,000천원(도 출연금)

학술 지표 조사와 선사 전문 자료 DB확보로 선사 전문 박물관 연구 역량을 강화

연구 및 수집 결과의 전시 연계와 대중 공유로 선사 콘텐츠의 활용 확대

추진 성과

- 선사 콘텐츠 수집 : 수집 자료 22건 인쇄, 신규 등록 232건, 국내 조사 5회
- 선사 학술 연구 : 자문 회의 1회, 전시 연계 돌감 조사 2건, 3D고지도 제작 1건, 해외 지표 조사 (네팔, 1회, 12.06~12.14(7박 9일))
- 선사 콘텐츠 활용 : 네팔 성과전 1회, 관람객 대상 네팔 아동 후원 프로그램 운영 및 기부

국·내외 학술 교류

25,000천원(도 출연금)

국내외 대표적인 선사박물관과의 교류 협약(MOU) 체결

국제 학술 심포지엄 개최를 통한 국제 학계 최신 성과 공유

추진 성과

- 교류 협약 체결 : 국립춘천박물관(4월), 울산암각화박물관(8월), 대만 십삼행박물관(9월)
- 대중 고고학 포럼 개최 : 참여형 고고학 캠프(2회) 및 학술 포럼(1회)
- 국제 학술 심포지엄 개최(11.23) : '고고학 현장과 대중'을 주제로 독일, 스페인, 인도, 네팔, 한국 5개 국 고고학자 10명 발표
- 학술 강연회 개최(03.01) : '연천군의 3·1운동과 의병항쟁'

선사 생활 조사 연구

100,000천원(도 출연금)

선사 시대의 기술을 재현한 소장품을 미디어 콘텐츠로 제작

신설 스튜디오에서 미디어 콘텐츠를 제작하여 대중 공유 강화

추진 성과

- 주요 구석기 시대 선사 생활 유물 10건 복제
- 선사 생활 재현 미디어 콘텐츠 제작을 위한 스튜디어 조성

전시 운영

- 상설 전시 개선을 통한 구석기 대표 박물관 위상 확립
- 전곡선사유적지 주먹도끼 발굴 40주년 기념 특별전 개최
- 〈전곡리 윗마을 사람들〉 기획전 개최

상설 전시 운영

80,000천원(도 출연금)

전시 콘텐츠 강화를 통한 구석기 대표 박물관 위상 확립 및 선사 문화 저변 확대

다양한 콘텐츠 및 관람 환경 개선을 통한 관람객 만족도 향상

추진 성과

- 상설 전시 관리 운영(월간·반기 시설·환경 점검, 상시 관리)
- 고고학 체험실 리모델링 – IDEA 국제 디자인어워즈 동상 수상
- 틈새 전시 〈3·1운동 100주년 사진전〉 전시 콘텐츠 확보
- 상설 전시실 코너 연출용 지역 생태 이미지 구입 등
- 각종 전시물 세척 및 보수, 전시 에티켓 패널 제작

기획 전시 개최

261,000천원(도 출연금)

전곡 발굴 40주년 기념전〈E1979S2019〉운영

- 관람객 : 총 72,965명 (2019.05.03~2019.12.3)

틈새기획전 〈예술과 암호 : 고구려의 기와 문양〉운영

- 관람객 : 총 9,070명 (2019.08.29~2019.09.29)

경기 구석기 시리즈1 〈전곡리 윗마을 사람들〉展

- 관람객 : 13,023명(10.08~12.21, 2020.06.28 까지 진행)

특별전 〈돌과 나무의 시대〉운영

- 관람객 : 74,602명 (2019.01.02~08.18)

교육 프로그램

- 선사 체험 교육의 영역을 확대하고 양질의 교육 프로그램 개발 운영
- 세부 주제별 심화 프로그램 운영을 통한 선사 문화 이해 제고

선사백과사전

90,000천원
(도 출연금 70,000천원
+ 세계 잉여금 20,000천원)

주제별 프로그램 선사 문화 탐구 생활 운영

- 인류 진화, 선사 기술, 선사 예술, 선사 환경, 고고학 등 교육 프로그램 운영

전곡리 구석기 축제, 3·1절 행사 등 문화 행사 선사 별책 부록 운영

추진 성과

구분	주제	프로그램명	횟수	인원(명)	만족도
계			297	42,032	93.56
선사 문화 탐구 생활 _교육 체험	인류 진화	두개골로 보는 인류 진화	19	410	95.11
		구석기인들은 어떤 집에 살았을까?	11	153	93.46
	선사 기술	뗀석기 만들기	10	232	-
		선사 시대 라이터 모습은?	11	153	94.67
		외찌 이야기	6	42	93.14
		사냥 체험	57	1,880	-
		막집 짓기 체험	65	1,706	-
	선사 예술	스탬프로 꾸미는 동굴 벽화	6	548	-
		선사 시대 예술품 만들기	5	98	91.86
	선사 환경	부글부글, 화산이야기	3	21	-
	고고학	가상 발굴 체험	22	520	-
		퍼즐을 맞추는 고고학자	16	312	95.11
	상시 체험	실내 상시 체험(8종)	-	15,279	-
	특별전 연계 교육	〈돌과 나무의 시대〉 '만들면서 배우는 석기이야기	29	277	92.50
		〈전곡리 발굴 40년〉 '빈컵을 채워봐'	2	30	98.86
		〈예술과 암호〉 '와! 쿠키당', '고구려를 담다'	5	72	98.29
선사 별책 부록 _행사	문화 융성 정책 사업	문화가 있는 날 프로그램 운영	9	528	93.14
	주요 기념일, 명절 행사	3.1운동 100주년 기념 행사	1	326	94.29
		설, 추석행사	2	586	-
	축제 체험 부스, 운영	전곡리 구석기 축제	1	14,634	-
	축제 및 홍보 부스 운영	세계박물관의 날 박람회	2	18,692	91.34
		사진 토퍼 이벤트, 선사도시락	15	237	-

선사의 법칙, 1박 2일

80,000천원(도 출연금)

전곡선사박물관에서만 가능한 특화된 선사 문화 주제 캠프 운영

특색 있는 선사 문화 체험 1박 2일 캠프, 대상별 맞춤형 일일 캠프 운영

추진 성과

- 1박 2일 가족 캠프, 일일 캠프 2종 2개 프로그램 운영
- 총 30회, 741명 참여, 만족도 95.85점

구분	주제	프로그램명	횟수	인원(명)	만족도
계			30	741	95.85
선사 문화 탐구 생활 _교육 체험	1박 2일 캠프	1박 2일 구석기 가족 캠프	13	279	93.70
	일일 캠프	전곡리안의 하루	17	462	97.85

찾아가는 박물관

50,000천원(도 출연금)

도내 시·공간적 제약을 받는 학습자에게 찾아가는 교육 운영

교과 과정 연계, 평생 교육 기관으로서 학교·공공 시설 유기적 관계 형성

- 전시 콘텐츠를 활용한 학교·공공 시설 연계 프로그램 운영
- 문화 복지 프로그램 운영 : 군장병, 몸이 불편한 어르신 등
- 지역 문화 유산 교육 프로그램 운영 : 관내 초등학생 대상
- 자유 학기제 연계 프로그램 운영

추진 성과

- 교육 프로그램 5종 8개 프로그램 운영

구분		횟수	인원(명)	만족도
계		379	10,216	90.37
학교 연계 교육	나도 고고학자	193	8,306	89.46
	학교 연계 교육 떠나요! 동굴 벽화 속으로	49	1,102	93.08
자유 학년제 교육	자유 학년제	15	343	91.17
	자유 학년제 교육 청소년 예술 한마당	1	142	-
지역 문화 유산 교육	역사 속 연천이야기	10	219	93.26
문화 나눔 교육	문화 나눔 교육	28	659	92.51
힐링 프로그램	고3수험생 힐링 프로그램	2	60	90.64
연천군 청소년 진로 박람회		1	161	92.11

선사꾸러기박물관

50,000천원(도 출연금)

전곡선사박물관이 지닌 자연 환경, 박물관 전시 콘텐츠를 활용한 선사 문화 교육 프로그램 제공을 통한 문화

정서 발달 기여

- 주제별 프로그램 선사 문화 탐구 생활 운영(선사 문화, 선사 예술, 환경 등)
- 경기 북부 유아 단체 및 유아 동반 가족 대상 프로그램 개발 및 지속 운영

추진 성과

- 교육 프로그램 3종 5개, 교육 행사 2종 2개 운영, 만족도 94.87점

구분		횟수	인원(명)	만족도
계		102	2,553	94.87
선사 문화 탐구 생활 (교육)	시아가 들려주는 박물관 이야기(선사 생활+관람 예절)	39	503	96.13
	나는 누구일까요? (선사 예술)	21	311	95.08
	찾아봐! 맞춰봐! (선사 생활)	3	53	98.67
	진짜 얼마만 했을까요? (선사 환경)	17	142	95.15
	동굴 벽화 탐험 (선사 예술)	20	870	-
	소계	100	2,065	-
선사 별책 부록 (행사)	어린이 플리마켓	1	331	88.92
	크리스마스 선물	1	157	89.46
	소계	2	488	-

소장품 관리

- 소장품의 체계적인 운영, 등록, 보관 관리
- 수장고, 전시실의 보존 환경 모니터링을 통한 최적의 보존 환경 관리

소장품 관리

57,000천원(도 출연금)

전곡선사박물관 소장품의 체계적이고 안전한 유지·관리

- 소장품 운영 관리 : 소장 자료 지침 관리, 열람/복제/대여/사진 사용
- 소장품 등록 관리 : 신규 자료 등록, 변경 자료 등록, 문화유산 표준 프로그램 등록
- 소장품 보관 관리 : 등록 유물 촬영 및 보관 장소 격납, 재포장 및 재격납
- 보존 환경 관리 : 수장고 온·습도 점검, 종합해충관리(IPM) 및 방역 실시
- 보존 처리 : 구석기 유적 토주, 매머드 상아 등 소장품의 보존 처리
- 기증 유물 조사 및 목록집 발간

추진 성과

구분	세부 내용	기간	비고
이동·출격납	소장품 이동/출격납 (200건)	상시 진행	
소장 자료 대여	하남역사박물관 기획전 등 (34건, 37점)	2019.06~	
소장 자료 이미지 사용	시사 In, 메가스터디 등 (10건, 10점)	2019.07~2019.09	
보관 관리	유해생물관리(IPM) 실시(방역 2회 등)	2019.04, 2019.06	
	보관 관리 수장고 보존 환경 온·습도 데이터 측정	매월 정기 실시	

전시콘텐츠 역량 강화

10,000천원(세계 잉여금)

우수한 콘텐츠 확보를 통한 박물관의 전시 및 체험/교육 기능 강화

- 선사 문화를 잘 보여주는 각 시기별 대표적인 유물 복제

추진 성과

- 주요 구석기시대 대표 석기류 40건 복제

관람객 서비스

- 방문 관람객을 위한 종합 안내 서비스 제공을 통해 만족도 제고
- 박물관에 특성화된 휴식 공간 제공 및 문화 상품 판매

박물관 종합 홍보

50,000천원
(도 출연금 35,000천원
+ 세계 잉여금 15,000천원)

전곡선사박물관 추진 사업의 대내·외 홍보

다양한 홍보 활동을 통해 전곡선사박물관의 인지도를 높임

지역 네트워크 강화를 통해 경기 북부 대표 도립 문화 서비스 기관으로서의 위상 정립

- 종합 홍보 리플릿 제작, 홈페이지 디자인 개편 및 운영, 언론사 대외 홍보
- 소셜 네트워크 서비스 운영, e-뉴스레터 제작 발송, 지역 문화 여행 지도 제작
- 홍보 콘텐츠 제작, 홍보 만족도 조사 및 분석, 지역 네트워크 강화

추진 성과

- 지역 문화 여행 지도 제작(6,000부), 웹진 제작·배포(32회), 언론 보도(415건), 촬영 협조(13건)
- 홍보용 기념품 제작 (5종)

선사 문화 네트워킹

41,200천원
(도 출연금 40,000천원
+ 기부금 1,200천원)

경기 북부 대표 공립 박물관으로서 관람객 및 지역민을 대상으로 문화 향유 기회 증진

지역적 특성 및 요구를 반영한 선사 문화 네트워킹 사업 운영으로 지역 사회 개발에 공헌하는 종합 문화 센터 기능 강화

추진 성과

- 선사 문화 프로그램, 군인 대상 프로그램 운영
- 선사 문화 네트워크 콘서트 개최(12.27, 박물관 강당)
- YOUTUBE 채널 운영, 교육 콘텐츠, 지역 문화 콘텐츠 등 총 14편 제작

프로그램명	프로그램 내용	운영 횟수	참여 인원(명)
계		59	1,614
선사 문화 프로그램	지역민 및 관람객의 선사 문화 향유를 위한 문화 프로그램	17	769
군인 대상 프로그램	지역 주둔 군 장병 대상 교육 체험 프로그램	27	720
합창단 행사 운영	지역민으로 구성된 합창단 공연으로 문화 체험 행사	1	125
YOUTUBE 채널 운영	지역과 박물관의 우수한 콘텐츠를 YOUTUBE를 통해 공유	14	-

자원 봉사자 운영

20,000천원(도 출연금)

자원 봉사자의 운영 및 활동을 통해 관람 서비스 증진

자원 봉사자들에게 보람 및 자아 실현의 기회를 제공하여 공공 기능 강화

- 선사지킴이 운영, 자원 봉사자의 날 축하 공연, 이야기 할머니 활동
- 청소년 문화 해설사 운영
- 청소년 문화 교육사 교실 운영

추진 성과

프로그램명	프로그램 내용	운영 횟수
선사지킴이 운영	관람 서비스 향상을 위한 자원 봉사자 운영	3,424시간
이야기 할머니	옛 동화를 들려주듯이 이야기 할머니 교실 운영으로 자애와 어른의 경륜을 담아 선사 문화 체험 활동	6회
청소년 문화 해설사	특화된 교육을 통한 청소년 문화 해설사 운영	145회
청소년 문화 교육 교실	청소년 문화 교육 교실 운영을 통한 문화 교육사 양성	5회

박물관 편의 시설 운영

190,000천원(자체 재원)

카페 운영을 통한 관람객 휴게 공간 제공 및 뮤지엄숍 기념품 판매를 통한 관람객 만족도 향상

추진 성과

- 매출액 : 카페테리아 운영 매출액 98,043천원, 뮤지엄숍 운영 매출액 89,853천원
- 박물관 카페테리아 및 뮤지엄숍 운영(기념품, 아트 상품 개발 10종 23품목)
- 실사 재고 조사 및 상품 목록 및 가격표 등 교체, 시즌 코너 운영 3회

관람 환경 개선

180,000천원(세계 잉여금)

관람 환경 개선을 통한 관람객 시설 만족도 향상

- 단체 관람객 휴식 및 식사장소 냉난방 설치로 쾌적한 환경 제공
- 강당 영상 장비(프로젝터, 컴퓨터) 교체하여 고화질 영상 제공

전시 관련 환경 개선을 통한 전시 품격 향상

- 전시 준비의 안전과 효율성을 위한 고소작업대 구비
- 다양한 전시 환경과 멀티 미디어에 대응하며 저반사 유리를 통해 수준 높은 전시 환경을 구성하는 신규 유물 진열장 제작
- 다목적으로 활용할 수 있는 전시 관련 구조물 제작 및 전시실 조명 개선

추진 성과

- 고소작업대 구입 및 유물 진열장 제작
- 다목적 강당 노후 빔프로젝트 등 영상 장비 교체
- 조경 업무용 차량(1톤 트럭) 구입
- 단체 관람객 등 식사, 휴게 장소 냉난방기 설치
- 카페테리아 노후 커피 머신 및 그라인더 구입
- 공기 청정기 구입 설치

대행 위탁 사업

경기 꿈의 학교

14,000천원
(지원금, 경기도교육청)

학생 스스로 꿈을 기획하고 도전과 성찰을 통해 자아 탐색 및 꿈 실현

국가지질공원인 연천의 자연 문화 인프라 활용을 통한 박물관 교육 확대

교육 수료 학생에게 청소년 지질 해설사 자격증 수여

추진 성과

- 사업 대상 : 경기 북부지역 초등학교 5학년~중학교 3학년
- 운영 횟수 : 총 20회 운영
- 참가 인원 : 연 인원 400명 참가
- 사진집 및 결과 보고서 총 2종 발간

2019

경기도어린이박물관

경기도어린이박물관 주요 사업

학술 연구

구분	사업 기간	내용	추진 성과
박물관 학술 교류 연구	2019.01.01~ 2019.12.31	유럽어린이박물관 (Hands On! Conference 2019) 참석 및 2019 콜로키움 개최	콜로키움 1회 개최 및 결과자료집 1권 제작, 핸즈온 국제 학술 대회 1회 참석
리소스센터· 아카이브 운영	2019.01.01~ 2019.12.31	기존 자료 200여건의 전시, 교육안 등 온라인 무료 공개, 신규 업로드 자료 20건 이상, 문화 다양성교구 상시 무료 대여	신규 업로드 자료 41건, 조회수 5,791건 교구 대여 80건, 1,953명 이용

전시 운영

전시명	전시 기간	내용	장소	관람 인원(명)
전시장 운영 관리	2019.01.01~ 2019.12.31	상설 전시 3개 층(2,959m2) 내 체험 전시물 220여 점 운영. 전시 운영 관리 21건 및 연계 프로그램 4종 운영 19,612명 참여. 체험 전시 유지 보수 883건 시행	1~3층 전시장	505,561 (순수 관람객수)
기획 전시 운영	2019.10.01~ 2019.12.31	놀 권리 신장을 위해 놀이와 놀이 환경에 대한 생각을 나누고 박물관을 배경으로 신나게 놀아볼 수 있는 전시	1층 기획 전시실	90,669
틈새 전시 운영	2019.05.03~ 2019.08.18	3·1운동 및 대한민국 임시 정부 수립 100주년 기념, 100년 전 어린이 삶과 아동 문학가의 업적을 조명하는 〈백 년 전 어린이를 만나다〉 기획 및 운영	1층 기획 전시실	170,827 (개인 관람객수)

교육 프로그램

프로그램 구분	내용	종	횟수	인원(명)
어린이 자문단 운영	10기 어린이 자문단 30명 선발, 전시 및 교육 프로그램 자문 활동, 자문단 10주기 홈커밍데이	2	10	346
대상 맞춤형 프로그램	전시 연계 주말 가족 프로그램 등	11	332	9,903
전문가 연계 프로그램	전문가 연계 집중·심화 프로그램	4	23	331
에코 아트 프로그램	재활용품 활용 작품 만들기, 친환경 에코 아트 프로그램, '문화가 있는 날' 특별 프로그램, 추석 특별 프로그램 등	14	1,649	39,301
특별 교육 프로그램	방학·어린이날 등 특수 시기 프로그램 등	31	658	26,496
행복 수업	㈜한샘 후원으로 운영하는 부모 교육 프로그램	1	3	27

소장품

■ 어린이박물관 소장품 수집 및 연구를 위한 기본 시설 구축

관람객 서비스

프로그램명	내용
박물관 종합 홍보	홈페이지, SNS, 언론 보도, e-뉴스레터, 홍보물 제작, 대외 협력 등
문화 자원 봉사 및 의무실 운영	1. 자원 봉사자 봉사 인원 : 총 3,000명 2. 자원 봉사자 봉사 일수 : 총 5,747일 3. 환자 발생 초기대응 체크 리스트 준수율 100%, 총 1,104건
예술 공연 운영	공연 6종 운영, 누적 관람객 54,284명, 총 매출액 504,180천원
문화 사랑방 운영	지역 주민과 소통·상생 할 수 있는 뮤지엄 문화 예술 프로그램 운영 총 62회
편의 시설 운영	매출액 : 81,782천원, 제작 상품 92종, 매입 상품 184종 도서 85종
관람 환경 개선	중정 조경 식물 식재 및 공간 연출, 야외 엘리베이터 에어컨 설치 및 비가림 시설 설치, 화장실 어린이용 세면대 교체(8곳), 편의 시설(레스토랑) 배수로 정비등

학술 연구

- 박물관 전시·교육의 질적 향상을 위한 학술 교류 연구
- 박물관 전시·교육 운영에 관한 전문 자료의 체계적 관리 및 공유

박물관 학술 교류 연구

20,000천원
(도 출연금 10,000천원
+자체 재원 10,000천원)

2019년 유럽 어린이박물관 학술 대회 'Hands on International Conference' 참여를 통한 글로벌 네트워크 형성 및 국외 전시·교육 사례 조사와 학술 연구

2019 어린이 문화 예술 콜로키움 〈고요히 배우고 즐거이 놀기〉

- 국내 유관 기관 및 어린이 문화 예술 전문가와 집중 토의와 학술 교류하는 개최를 통해 기관 연구 기능 강화
- 일시 : 2019.10.8 (화) 10:00~17:00
- 구성 : 총 2섹션, 2좌장, 6발표자, 1토론자, 사전 참가자 30명, 현장 참가자
- 주제 : 어린이 놀 권리의 신장(1섹션), 어린이 문화 예술 운동과 어린이 잡지(2섹션)

추진 성과

- Hands On! Conference 2019 참가하여 세계 어린이박물관 동향 분석 및 해외 네트워크 형성
- 2020 어린이 문화 예술 콜로키움 〈고요히 배우고 즐거이 놀기〉
  - 참석자 97명, 만족도 95.74%, 결과자료집 1종 제작

리소스센터·아카이브 운영

35,000천원(도 출연금)

박물관 전시·교육·운영에 관한 전문 자료를 체계적으로 정리하고 이를 무료 제공하여 공공 어린이박물관으로서의 공공적·선도적 역할 수행

문화 다양성 교구 무료 대여를 시행하여 경기도내 다문화 이주민 및 지역 주민의 문화 다양성 인식 향상에 기여, 교육 체험 기회 확장

추진 성과

- 리소스센터 박물관 자료 아카이빙 및 신규 업로드
  교육 프로그램 교수 학습 지도안, 결과자료집 등 41건 업로드, 조회수 5,791회
- 문화 다양성 교구 대여 시스템 운영
  - 빅북 40건 대여(890명 참여), 여행 보드 게임 30건 대여(1,063명 참여)
- 교수 학습 지도안 취합, 전시·교육 영상 편집, 결과자료집 제작하여 공유(12월)

전시 운영

- 상설 전시의 체계적이고 효율적 유지 관리 및 전시장 연계 프로그램 운영
- 상설 전시와 차별화 되는 어린이박물관형 기획 전시의 개발 및 운영

전시장 운영 관리

200,000천원(도 출연금)

상설 전시의 체계적이고 효율적인 유지 관리를 통해 원활한 전시장 운영과 쾌적한 환경 제고

전시 체험물의 정기적인 작동 점검과 수리를 통해 전시 가동률을 높이고 안전한 관람 환경 마련

전시장 연계 프로그램 개발과 운영으로 전시 활성화를 촉진하고 전시 연계 학습 심화

추진 성과

- 전시 운영 물품 제작, 패브릭 의상 및 소품 제작 등 전시장 운영 관리(21회)
- 전시장 청결, 위생 관리, 작동 전시물 정비, 교체 등 전시 유지 보수(883회)
- 전시장 프로그램 운영(4종, 19,619명 참여)

기획 전시 운영

150,000천원
(도 출연금 60,000천원
+ 자체 재원 90,000천원)

아이들의 놀 권리 신장을 위한 기획 전시 진행

- 놀 권리 신장을 위해 놀이와 놀이 환경에 대한 어린이와 어른의 생각을 함께 나누고 박물관을 배경으로 신나게 놀아 볼 수 있는 전시 진행

추진 성과

- 씨프로그램과 업무 협약(2019.03.06), 넥슨재단과 기부 약정 체결(2019.07.31)
- 전시 콘텐츠 8종 기획, 개막식(2019.10.01) 후 12.31까지 운영
- 전시 참여 관람객 90,669명, 언론 보도 27회, 전시 만족도 86.9점

틈새 전시 운영

40,000천원
(세계 잉여금 40,000천원)

3·1 운동 및 대한민국 임시 정부 수립 100주년을 기념하여, 100년 전 어린이들의 삶을 이해해 보고, 당시 아동 문학가의 업적을 조명해 보는 전시 기획 및 운영

추진 성과

- 전시 기획(아카이브 전시 5종, 어린이 체험 전시 5종 개발 및 운영)
- 전시 운영(2018.05.03~08.18, 관람객수 170,827명)
- 전시 연계 프로그램 2종 총 10회 운영

교육 프로그램

- 대상별 맞춤식 문화 예술 교육 프로그램 개발 운영
- 특화된 프로그램의 기획과 운영을 통한 박물관 교육의 새로운 모델 제안

어린이 자문단 운영

25,000천원
(도 출연금 15,000천원
+ 자체 재원 10,000천원)

도내 어린이들과 박물관의 전시·교육 아이템을 발굴 기획함으로써 어린이와 함께 만들어 가는 박물관 구현

신규 전시와 교육 프로그램의 자문 활동을 통해 어린이의 눈높이에 맞는 콘텐츠 개발

자문단 운영 10주년 기념 홈커밍데이 행사 진행

- 제10기 어린이 자문단 선발(1회), 어린이 자문단 정규 활동(6회) 및 추가 활동(3회) 등

추진 성과

- 제10기 어린이 자문단 선발 완료, 정규 활동 6회와 추가 활동 3회 진행
- 어린이 자문단 의견 반영 8건, 활동 참여자 286명
- 자문단 운영 10주년 기념 홈커밍데이 행사 진행(160명 참여)

대상 맞춤형 프로그램

90,000천원
(도 출연금 65,000천원
+ 자체 재원 25,000천원)

기관의 주요 전시와 연계한 프로그램 운영으로 기관 정체성, 고유 교육 기능 강화

- 전시 연계 주말 가족 프로그램 개발 및 운영

관람객 연령과 유형(개인, 단체)에 적합한 맞춤형 프로그램 기획, 운영

- 영유아 프로그램 개발, 운영
- 단체 코스(영아) 동화 구연 운영
- 단체 코스(초등) 프로그램 운영

박물관 전시에 대한 새로운 해석의 기회를 제공하고 가족 간 상호 작용 증진

추진 성과

- 전시 연계 주말 가족 프로그램 5종 개발, 72회 운영, 1,649명 참여
- 영유아 교육 프로그램 4종 개발, 28회 운영, 281명 참여
- 영아 단체 동화 구연 1종 개발, 214회 운영, 7,528명 참여
- 초등 단체 프로그램 1종 개발, 18회 운영, 445명 참여

특별 교육 프로그램

118,000천원
(도 출연금 68,000천원
+ 자체 재원 20,000천원
+ 세계 잉여금 30,000천원)

기관 성수기인 어린이날, 방학 등 특별 기간을 이용하여 다양한 융·복합 체험 프로그램의 운영으로 어린이의 호기심을 자극하고, 놀이를 통한 학습 박물관 구현

박물관 접근성이 떨어지는 특정 대상(소외 계층) 프로그램 운영으로 공공 기관으로서 사회적 역할 수행

추진 성과

- 방학 프로그램 14종 개발, 536회 운영, 17,537명 참여
- 문화 소외 계층 대상 프로그램 2종 개발, 2회 운영, 44명 참여
- 어린이날 특별 프로그램 '우리가 만나는 이야기' : 9종 개발, 57회 운영, 17,708명 참여
- 명절(추석) 특별 프로그램 4종 개발, 40회 운영, 3,273명 참여
- 학령기 준비 프로그램 '초등학교에 간다면?' 1종 개발, 19회 운영, 330명 참여
- 성인 대상 특별 프로그램, 1종 개발, 4회 운영, 48명 참여

전문가 연계 프로그램

38,000천원
(도 출연금 28,000천원
+ 자체 재원 10,000천원)

다양한 갈래의 전문가(예술가, 과학자, 발명가 등)가 관내 에듀케이터와 함께 교육을 개발하고, 교육 강사로서 수업을 진행함으로써 심도있는 문화 예술 교육 기회 제공

추진 성과

- 전문가 관계 맺기 특강 및 전문가 연계 프로그램 개발 : 4종, 23회, 331명
- 아카이빙용 영상 제작(3회)
- 프로그램 결과자료집 1종 제작

에코 아트 프로그램

125,000천원
(도 출연금 25,000천원
+ 자체 재원 50,000천원
+ 세계 잉여금 50,000천원)

재활용품 활용 프로그램 진행

- 재활용의 개념과 환경의 중요성을 인식하는 프로그램 운영

〈에코 아틀리에〉를 '흙과 그림자'를 주제로 공간 및 프로그램 개선

- 에코 아틀리에를 친환경적인 교육 환경으로 새 단장하고, 자연 친화적인 아트워크 프로그램을 기획하여 운영함으로 환경에 대한 교육적인 효과 기대와 관람객의 프로그램 체험 기회 확대

추진 성과

- 〈에코 아틀리에〉 갤러리를 자연 친화적인 아트워크 공간으로 기획·조성(1건)
- 개인 대상 프로그램 운영(1종, 1,188회, 26,771명 참여)
- 누리 과정 연계 프로그램 운영(5종, 166회, 4,774명 참여)
- 문화가 있는 날 프로그램 운영(3종, 96회, 1,459명 참여)
- 추석 특별 프로그램 운영(1종, 29회, 826명 참여)

행복 수업

10,000천원(기부금, ㈜한샘)

한부모 가정을 대상으로 부모와 자녀의 심리치료 및 보호자 – 자녀 간 관계 개선에 기여

※ ㈜한샘 기업의 후원으로 7년째 부모 교육 프로그램(행복 수업)을 운영해 오면서, 어린이들의 행복한 성장 환경 마련을 위한 부모 교육 진행

추진 성과

- 1종 개발, 3회 운영, 27명 참여

소장품 관리

어린이박물관 소장품 수집 및 연구를 위한 기본 시설 구축 검토와 연구

소장품 수집 관리

10,000천원(도 출연금)

어린이박물관의 소장품 수집을 위해 소장품 특성에 적합한 최소한의 기본 수장고 시설 구축

- 등록 소장품의 안전한 격납을 위한 칸막이 설치 공사
- 구입 예정 소장품(지류)의 기본적인 격납 환경 조성을 위한 제습장 설치 및 온습도 모니터링 시스템 마련

추진 성과

- 제습장 및 온습도 로고 설치(제1수장고), 칸막이 및 잠금 장치 설치(제2수장고)

관람객 서비스

- 어린이박물관 정보의 쉽고 빠른 전달 및 대외 협력을 통한 기관 위상 제고
- 자원 봉사 양성 및 의무실 운영을 통한 기관의 효율적 운영 도모
- 다양한 어린이 상설 공연 운영 및 문화 예술 매개 지역 교류 · 상생 플랫폼 운영

박물관 종합 홍보

68,000천원
(도 출연금 32,500천원
+ 자체 재원 5,000천원
+ 세계 잉여금 30,500천원)

홈페이지와 SNS, 언론, 인쇄물 등을 통한 뮤지엄 정보 전달 및 확산

추진 성과

- 온라인 홍보 강화를 통한 뮤지엄 정보 제공(508건)
- 기자 간담회 개최(1건) 및 언론 보도(132건)
- 홍보 관련 물품 구입 및 제작 (총 5종, 11,389부)
- 국내 학회 가입(5건) : 경기도박물관협회, 한국박물관교육학회, 한국박물관 협회, 한국아동학회, 한국유아교육학회
- 국외학회가입(2건) : Hands On! International Association of Children in Museum, Association of Children's Museum(ACM)(2건)
- 대내 · 외 교류 및 벤치마킹 협조 총 80건
- 홈페이지 디자인 리뉴얼 추진 (10~12월)

문화 자원 봉사 및 의무실 운영

112,000천원
(도 출연금 95,000천원
+ 세계 잉여금 17,000천원)

다양한 분야의 재능 기부 활성화를 통한 소통 기회 제공

자원 봉사자 양성과 뒷받침을 통한 관람객 서비스 제고 및 안정된 관람 환경 조성

관람객의 안전 사고 예방 및 응급 상황 발생 시 신속한 의료 체계로 관람객 보호

추진 성과

- 자원 봉사자 운영 : 문화 자원 봉사회, 샘터봉사회, 동화구연, 청년 자원 봉사, 청소년 자원 봉사 운영, 기흥구노인복지관, 기타
- 의무실 운영 : 의무실 이용객 수 3,557명, 응급 상황 1,104건 처리

예술 공연 운영

20,000천원
(도 출연금 10,000천원
+ 세계 잉여금 10,000천원)

공연장 활용하여 시설 가동성 증대 및 복합 문화 예술 공간으로서 기관 활성화

- 공연 단체 공모를 통한, 그 창작물을 관람객과 향유할 수 있는 환경과, 공연 단체가 자생할 수 있는 간접 지원을 통한 예술인 복지 사업 강화
- 뮤지엄 확대 기능(생활 밀착형, 생활 문화 플랫폼)을 통한 민선7기 정책 기여

어린이 공연을 발굴 · 육성으로 어린이 문화 예술진흥 기여

- 관람객 만족도를 증대하고 경기도 공연 예술 저변 확대
- 공모를 통한 우수 공연 단체 선정(총 5단체) 및 지역 공연 예술 단체 프로그램 공연

추진 성과

단체명	공연명	기간	개인 관람 인원(명)	단체 관람 인원(명)	관람객 합계(명)	총 매출액 (천원)	수입 (천원)
소계		01.03~12.31	32,752	21,532	54,284	504,180	104,669
경기 아시테지	호두까기 인형 콩쥐팥쥐 편	01.03~1.27	2,856	-	2,856	28,202	3,058
헤스	트랜스포머의 마법열차	04.02~05.31	4,333	7,652	11,985	99,641	24,235
벌룬데코	샌드아트& 버블쇼	06.01~07.14	6,209	4,551	10,760	101,586	24,035
극단 서라벌	판타지쇼 드림	07.16~09.01	10,876	3,065	13,941	136,648	31,410
(사)경기인형극 진흥회	은혜 갚은 까치	09.03~11.03	3,381	1,245	4,626	43,831	9,457
경기 아시테지	경기 동화 겨울축제	11.12~12.31	5,097	5,019	10,116	94,272	12,474

- 공연 만족도 : 90.6% (매우 만족 52.9 + 만족 37.7)

문화 사랑방 운영

12,000천원
(도 출연금 6,500천원
+ 세계 잉여금 5,500천원)

지역 주민 뮤지엄 유관 기관이 소통·상생할 수 있는 지역 문화 예술 플랫폼 운영

부모, 교사 및 전문가 단체 등과의 교류 협력(씨앗 모임)을 통해 시민 사회와의 실천적 연대 확산

추진 성과

구분	내용	주요 실적	비고
외부 대관	동아리 활동 및 워크숍 등	22회(5단체, 153명)	
자체 행사	전시 연계 행사 및 교육 프로그램 등	19회(8종, 367명)	
환경 개선	유지 물품 구입 및 운영 방안 개선 등	5회	
대외 협력	단체 및 기관 교류 협력	6건	
씨앗 교실 운영	교육 및 워크숍, 연구 도서 제작 등	10회	만족도 97.75%

편의 시설 운영

142,000천원(자체 재원)

어린이박물관 뮤지엄숍으로서 차별화 된 상품 개발과 판매, 운영 관리

협력 상품 판매와 팝업스토어 마케팅 강화를 통한 인지도 제고

관람객 참여 공간 확장을 통한 편의 시설로서의 기능 확대

추진 성과

- 뮤지엄숍 판매 총액 81,782천원
- 경기도어린이박물관 자체 상품 개발 (KC인증 확득 제품)
  보냉백 2종, 모빌 1종, 카드 2종, 포스터 1종, 에코백 1종 등 총 8종
- 신규 그림책 도서 매입 및 어린이날 이벤트 할인 실시
- 메인 진열대 제작 및 설치 및 재고 조사 실시
- 고객 만족도 조사 실시 : 88.8점

관람 환경 개선

142,000천원(세계 잉여금)

중정지역 공간 연출(조경 식물 식재 및 정원 조성)

- 실내 정원 고사 대나무 제거에 따른 관람 환경 저하로, 미관 개선 및 공간 조성

야외 엘리베이터 비가림 시설 및 에어컨 설치

- 외부 환경적(비, 눈, 폭염 등) 요인으로부터 관람객 보호를 위한 비가림 시설 및 에어컨 설치

어린이 관람객의 신체에 맞는 어린이용 세면대 교체

추진 성과

- 중정 조경 식물 식재 및 공간 연출
- 야외 엘리베이터 에어컨 설치
- 화장실 어린이용 세면대 교체(8곳)
- 편의 시설(레스토랑) 배수로 정비 및 교체
- 관람객 편의 및 안전을 위한 내·외부 시설물 개선

2019

일반현황

설립 목적

지역 문화 예술의 진흥을 위한 사업과 활동 지원
(재단 정관 제1조)

설립 근거

- 문화 예술진흥법 제3조, 민법 제32조
- 경기문화재단 설립 및 운영에 관한 조례

주요 연혁

- 국내 최초로 설립(1997.07)된 공공문화재단으로서 2008년 도립 박물관·미술관을 통합하여 국내 최대의 문화 예술 전문 조직(소속기관 7개)으로 성장
- 경기 문화의 독창성을 살린 다양한 문화 기획 사업과 공모 지원 사업 등으로 도민과 문화 예술인들의 많은 관심과 기대 확보
- 독특한 테마의 박물관·미술관 등 문화 시설 건립 및 운영으로 도민의 자긍심 고취

1996	10. 07.	경기도문화 예술진흥조례 제정
1997	04. 30	경기문화재단 법인 설립 등기
	07. 03	경기문화재단 출범
1999	04. 01.	재단 부설 기전문화재연구원(現경기문화재연구원) 설립
2001	11. 02.	재단 기본재산 조성목표 1천억원 달성
2008	03. 01.	박물관, 미술관 통합 (경기도박물관, 경기도미술관, 백남준아트센터, 조선관요박물관)
	08. 12.	명칭변경(기전문화재연구원 → 경기문화재연구원, 조선관요박물관 → 경기도자박물관)
	10. 08.	백남준아트센터개관
2009	03. 01.	남한산성문화관광사업단 출범
	07. 15.	경기창조학교 개교
	10. 23.	실학박물관 개관
	10. 29.	경기창작센터 개관
2011	04. 25.	전곡선사박물관 개관
	06. 17.	경기도자박물관 분리(한국도자재단으로 이관)
	09. 26.	경기도어린이박물관 개관
2012	02. 01.	경기창조학교 분리(평생교육진흥원으로 이관)
	05. 24.	남한산성 행궁 복원 완료
2013	10. 18.	경기문화재단 설립 및 운영에 관한 조례 제정
2014	06. 22.	남한산성 유네스코 세계 유산 등재
	12. 31.	명칭변경(남한산성문화관광사업단 → 남한산성세계 유산센터)
2015	03. 18.	북부사무소(북부문화사업단) 개소
2016	11. 01.	남한산성세계 유산센터 분리(경기도남한산성세계 유산센터로 이관)
2018	12. 28.	제7대 강헌 대표이사 취임
2019	04. 01.	조직 개편(1청렴경영실, 1정책실, 1경기학연구센터, 3본부, 7소속 기관)
	09. 27.	재단 본사 이전 (인계동사무소 → 서둔동 경기상상캠퍼스)
	12. 16.	경기 북부어린이박물관 이관 운영

조직 및 인력

기구

2실 | 1센터 | 3본부 | 7소속 기관

조직도

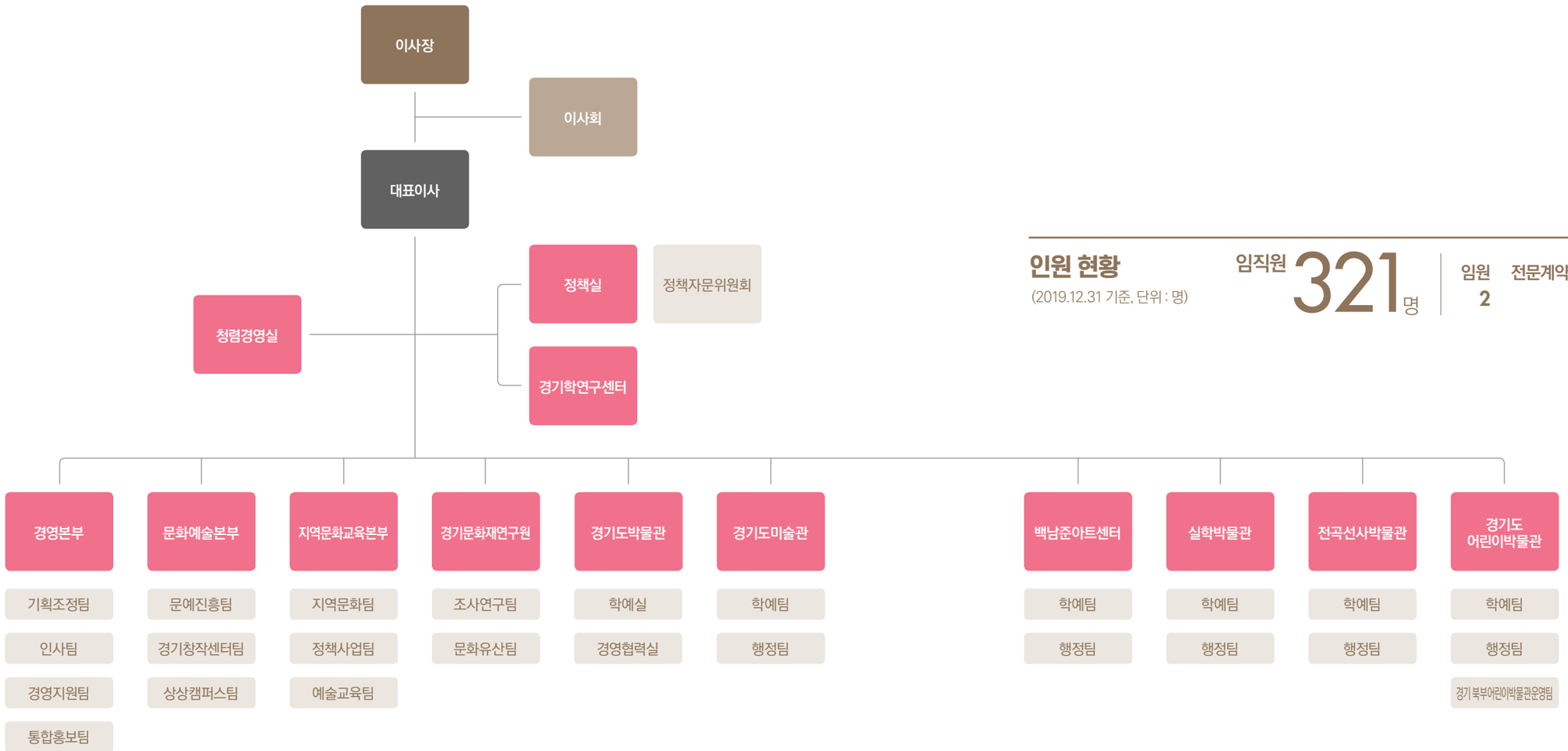

※ 위탁 사업으로 경영본부 통합홍보팀에서 경기도사이버도서관 운영
※ 국·도비 사업으로 문화예술본부에서 문화나눔센터 운영
※ 위탁 사업으로 경기문화재연구원에서 북한산성문화사업팀, 경기도문화재돌봄사업단 운영

인원 현황

(2019.12.31 기준, 단위 : 명)

임직원 321명

임원	전문계약직	문화행정직	학예연구직	운영직
2	7	78	92	142

이사 및 감사 현황

(2019.12.31 기준)

연번	직위	성명	주요 경력	임기
1	이사장	김학민	(현) 이한열기념 사업회 이사장 (전) 한국사학진흥재단 이사장	2018.11.23~2020.11.22
2	대표이사	강헌	(전) 성균관대학교 예술학협동과정 겸임교수 (전) 한국대중음악연구소 소장	2018.12.28~2020.12.27
3	경기문화재단 경영본부장	이영진	(전) 성남문화재단 문화진흥국장 (전) 성남참여연대 집행위원장	2019.05.02~2021.05.01
4	당연직 이사	김용수	(현) 한국예총 경기도연합회 회장 (전) 경기예총 북부협의회장	2019.03.05~재임시
5		염상덕	(현) 경기문화원연합회장 (전) 수원문화원장	2013.07.01~재임시
6		장영근	(현) 경기도 문화체육관광국장 (전) 김포시 부시장	2019.07.01~재임시
7		이우종	(현) 경기도문화의전당 사장 (전) 재)광장 정책자문위원	2019.03.19~재임시
8		이성호	(현) 경기민예총 이사장 (전) 경기민예총 부이사장	2019.03.19~재임시
9	선임직 이사	강은일	(현) 단국대학교 교수 (전) KBS국악관현악단 단원	2019.03.12~2021.03.11
10		김종선	(현) 사단법인 해아라 상임이사 (전) GKL사회공헌재단 이사	2019.03.12~2021.03.11
11		박준영	(현) 크로스컬쳐 대표 (전) 이투데이 국장	2019.03.12~2021.03.11
12		장영란	(현) 주식회사 조원F&I 대표이사 (전) 사단법인 한국회계정보학회 부회장	2019.03.12~2021.03.11
13		주홍미	(현) 찾아가는 가족콘서트 추진위 대표 (전) 서울공연예술전문학교 강사	2019.03.12~2021.03.11
14		하동근	(현) 판교환경생태학습원 원장 (전) 성남문화연대 대표	2019.03.12~2021.03.11
15		권지현	(현) 수원대학교 교수 (전) 재)부산디자인센터 이사	2019.04.10~2021.04.09
16		이보람	(현) 법무법인 정현 변호사 (전) 법률사무소 아이로이어 대표	2019.04.10~2021.04.09
17		정경숙	(현) 한국사회여론연구소 팀장 (전) 사)여성문화이론연구소 디자이너	2019.04.10~2021.04.09
18		정윤수	(현) 성공회대학교 문화대학원 교수 (전) 문화체육관광부 스포츠혁신위원회 위원	2019.04.10~2021.04.09
19		최시영	(현) 경기도 새마을회 이사 (전) 늠대국악예술단 부회장	2019.04.10~2021.04.09
20	노동이사	최동욱	(현) 경기도박물관 경영협력실	2019.09.16~2021.09.15
21	당연직 감사	이성호	(현) 경기도 문화 정책과장 (전) 경기도 콘텐츠산업과장	2019.01.08~재임시
22	선임직 감사	김영민	(현) 공인회계사, 세무사	2018.02.07~2020.02.06

재정 현황

기본 재산 조성액

(2019.12.31 기준)

합계 122,009,408천원

구분		금액(천원)	비고
1997~현재	도 출연금	103,700,000	1997 : 250억, 1998 : 300억, 1999 : 50억, 2000 : 100억, 2001 : 337억
	문진기금 귀속금	8,418,468	
	기본재산적립금	7,057,110	
	기부금	2,723,830	
	기타출연금	110,000	경기일보 : 5백만원, 경인일보 : 5백만원, 한미은행 : 1억원

※ 기본 재산 : 기금 예치금 105,112,773천원, 건물 구입비 16,896,635천원

수입·지출 예산

(2019.12.31 기준)

2019년 123,180,543천원

구분	항목	2019년 예산	2018년 예산	증감(%)
수입	소계	123,180,543	109,188,245	
	고유목적사업수입	51,444,927	55,061,904	
	대행 위탁 사업수입	59,455,004	45,294,039	
	명시이월	12,280,612	8,832,302	
지출	소계	123,180,543	109,188,245	
	경기문화재단	75,934,949	68,239,104	
	경기문화재연구원	11,318,855	12,204,714	
	경기도박물관	13,117,091	4,236,638	
	경기도미술관	5,115,441	6,059,266	
	경기창작센터	2,528,588	5,371,377	
	백남준아트센터	3,898,188	3,457,360	
	실학박물관	3,265,809	2,685,007	
	경기도어린이박물관	4,168,500	3,735,105	
	전곡선사박물관	3,433,122	3,159,599	
	예비비	400,000	40,075	

■ 세부 수입 현황

(단위 : 원)

예산 과목명			예산액	수입액	잔액	대비(%)
대분류	중분류	소분류	(가)	(나)	(나-가)	
총계			**123,180,543,962**	**124,748,412,210**	**1,567,868,248**	**101.2**
2019년 예산 합계			**113,608,320,095**	**115,176,188,343**	**1,567,868,248**	**101.4**
2019년 예산 – 고유 목적 사업			51,444,927,406	53,012,795,654	1,567,868,248	103.0
	사업 수입		44,742,600,000	45,632,277,283	889,677,283	101.9
		기본 재산 운용 수입	3,100,000,000	3,230,603,975	130,603,975	104.2
		경기문화재연구원 사업 수입	1,740,000,000	2,362,679,520	622,679,520	135.7
		자치단체출연금	38,359,800,000	38,359,800,000		100.0
		편의 시설 운영 수입	540,000,000	507,228,125	-32,771,875	93.9
		위탁 사업수수료 수입	173,000,000	288,513,280	115,513,280	166.7
		입장료 수입	700,000,000	742,731,933	42,731,933	106.1
		교육 수입	110,000,000	120,920,450	10,920,450	109.9
		학술 용역 수입	19,800,000	19,800,000		100.0
	사업 외 수입		6,702,327,406	7,380,518,371	678,190,965	110.1
		운영자금운용 수입	150,000,000	267,154,324	117,154,324	178.1
		전년도이월금	4,610,927,406	4,610,927,406		100.0
		건물임대수입	888,200,000	1,004,658,950	116,458,950	113.1
		입주업체관리비수입	375,000,000	416,013,187	41,013,187	110.9
		법인세환급금	600,000,000	624,617,660	24,617,660	104.1
		유료주차장수입	60,000,000	67,190,400	7,190,400	111.9
		기부금 수입	18,200,000	35,919,640	17,719,640	197.3
		잡수입		189,249,444	189,249,444	
		경기상상캠퍼스수입		164,787,360	164,787,360	
2019년 예산 – 대행 위탁 사업			59,455,004,000	59,455,004,000		100.0
		공기관 대행 사업	32,688,000,000	32,688,000,000		100.0
		보조금	21,957,840,000	21,957,840,000		100.0
		지원금	5,000,000	5,000,000		100.0
		도위탁 사업	4,804,164,000	4,804,164,000		100.0
2019년 예산-반납비			2,708,388,689	2,708,388,689		100.0
명시이월(2018 → 2019) 예산			**9,572,223,867**	**9,572,223,867**		**100.0**
		명시이월(고유목적)	1,394,565,000	1,394,565,000		100.0
		명시이월(외부재원)	6,364,025,994	6,364,025,994		100.0
		명시이월(도위탁 사업)	1,813,632,873	1,813,632,873		100.0

■ 세부 지출 현황(총괄)

(단위 : 원)

구분	예산액(가)	집행액(나)	잔액(가-나)	대비(%)
총계	**123,180,543,962**	**93,287,862,172**	**29,892,681,790**	**75.7**
2019년 예산 합계	**113,608,320,095**	**85,270,726,825**	**28,337,593,270**	**75.1**
2019년 예산 – 고유목적	51,444,927,406	45,616,044,158	5,828,883,248	88.7
정책실 계	664,436,000	520,863,554	143,572,446	78.4
정책실 사업비	664,436,000	520,863,554	143,572,446	78.4
경기학연구센터 계	650,000,000	609,634,200	40,365,800	93.8
경기학연구센터 사업비	650,000,000	609,634,200	40,365,800	93.8
경영본부 계	9,828,500,000	8,935,333,459	893,166,541	90.9
경영본부+문화예술본부 관리비	7,909,500,000	7,329,298,077	580,201,923	92.7
기획조정팀 사업비	134,000,000	113,319,700	20,680,300	84.6
인사팀 사업비	80,000,000	47,900,960	32,099,040	59.9
경영지원팀 사업비	310,000,000	301,704,980	8,295,020	97.3
미디어마케팅팀 사업비	1,395,000,000	1,143,109,742	251,890,258	81.9
문화예술본부 계	4,431,027,406	3,665,779,499	765,247,907	82.7
문예진흥팀 사업비	2,101,927,406	1,693,571,777	408,355,629	80.6
경기창작센터	2,329,100,000	1,972,207,722	356,892,278	84.7
일반 관리비	1,684,100,000	1,351,734,635	332,365,365	80.3
사업비	645,000,000	620,473,087	24,526,913	96.1
지역문화교육본부 계	6,389,800,000	5,252,412,585	1,137,387,415	82.2
일반 관리비	330,000,000	275,628,070	54,371,930	83.5
지역문화팀 사업비	2,500,000,000	2,024,785,320	475,214,680	81.0
정책사업팀 사업비	2,709,800,000	2,227,311,234	482,488,766	82.2
예술교육팀 사업비	850,000,000	724,687,961	125,312,039	85.3
경기문화재연구원 계	4,267,500,000	3,741,273,770	526,226,230	87.7
일반 관리비	2,022,500,000	1,647,804,879	374,695,121	81.5
조사연구팀	2,070,000,000	1,945,644,588	124,355,412	94.0
문화유산팀	175,000,000	147,824,303	27,175,697	84.5
경기도박물관 계	6,085,900,000	5,896,407,715	189,492,285	96.9
일반 관리비	3,325,900,000	3,181,219,096	144,680,904	95.6
사업비	2,760,000,000	2,715,188,619	44,811,381	98.3

(단위 : 원)

구분	예산액(가)	집행액(나)	잔액(가-나)	대비(%)
경기도미술관 계	4,007,600,000	3,405,692,283	601,907,717	85.0
일반 관리비	2,253,600,000	1,835,603,378	417,996,622	81.5
사업비	1,754,000,000	1,570,088,905	183,911,095	89.5
백남준아트센터 계	3,866,764,000	3,487,532,813	379,231,187	90.2
일반 관리비	2,096,200,000	1,827,866,408	268,333,592	87.2
사업비	1,770,564,000	1,659,666,405	110,897,595	93.7
실학박물관 계	3,265,800,000	2,968,330,735	297,469,265	90.9
일반 관리비	1,889,800,000	1,659,016,206	230,783,794	87.8
사업비	1,376,000,000	1,309,314,529	66,685,471	95.1
전곡선사박물관 계	3,419,100,000	2,970,341,669	448,758,331	86.9
일반 관리비	2,102,900,000	1,705,466,002	397,433,998	81.1
사업비	1,316,200,000	1,264,875,667	51,324,333	96.1
경기도어린이박물관 계	4,168,500,000	3,821,082,586	347,417,414	91.7
일반 관리비	2,811,500,000	2,538,337,792	273,162,208	90.3
사업비	1,357,000,000	1,282,744,794	74,255,206	94.5
예비비	400,000,000	341,359,290	58,640,710	85.3
2019년 예산-대행 위탁	59,455,004,000	37,385,377,465	22,069,626,535	62.9
외부 재원	54,650,840,000	33,724,096,991	20,926,743,009	61.7
도 위탁	4,804,164,000	3,661,280,474	1,142,883,526	76.2
2019년 예산-반납비	2,708,388,689	2,269,305,202	439,083,487	83.8
반납비	2,708,388,689	2,269,305,202	439,083,487	83.8
명시이월(2018 → 2019) 예산	**9,572,223,867**	**8,017,135,347**	**1,555,088,520**	**83.8**
명시이월(고유목적)	1,394,565,000	1,245,498,874	149,066,126	89.3
명시이월(외부재원)	6,364,025,994	5,566,259,359	797,766,635	87.5
명시이월(도위탁)	1,813,632,873	1,205,377,114	608,255,759	66.5

2019

정책사업팀

전곡선사박물관

상상캠퍼스팀

예술교육팀

조사연구팀

경기학센터

경기창작센터

경기도미술관

경영지원팀

정책실

경기도미술관

문예진흥팀

경기도박물관

경기도어린이박물관

2019

경기도사이버도서관

청렴경영실

기획조정팀

통합홍보팀

백남준아트센터

인사팀

지역문화팀

조사연구팀

문화유산팀

2019

경기도어린이박물관

경기도미술관

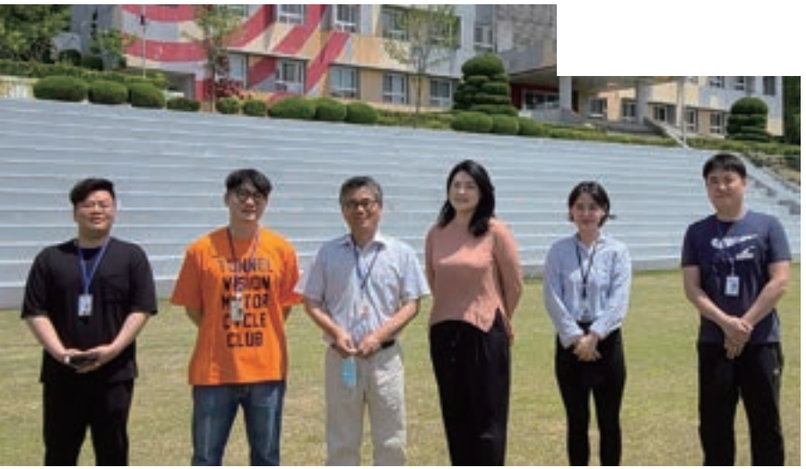

경기창작센터

2019
경기문화재단 연감

발행일	2020. 07.
발행처	경기문화재단
발행인	강헌
총괄	원준호, 이지훈
기획·편집	채치용, 이주영
인쇄	우진테크
디자인	박선영
교열	정수정
주소	16614 경기도 수원시 권선구 서둔로 166
전화	031.231.7200
홈페이지	www.ggcf.kr/
SNS	facebook.com/ggcforkr instagram.com/ggcfkr/ youtube.com/user/ggcfkr

경기문화재단 Gyeonggi Cultural Foundation

ⓒ 2019 경기문화재단
본 책은 2019년도 경기문화재단사업 운영에 대한 기록과 보존을 위해 경기문화재단이 발행하였습니다.
본 책자에 실린 글과 도판은 경기문화재단의 동의 없이 무단으로 사용하실 수 없습니다.