



2023.11.14.(화)  
문화체육관광위원회

---

# 2023년 주요 업무보고

---

---



경기문화재단 GyeongGi Cultural Foundation



# ❏ 총괄목차 ❏

<b>1</b>	<b>일반현황</b> <span style="float: right;"><b>05</b></span> - 설립목적, 주요연혁, 기구, 인력, 예산
<b>2</b>	<b>비전 및 정책목표</b> <span style="float: right;"><b>23</b></span>
<b>3</b>	<b>2023년 주요사업 추진실적</b> <span style="float: right;"><b>27</b></span> - 인권감사관,재난안전팀 <span style="float: right;">29</span> - 정 책 실 <span style="float: right;">35</span> - 경 영 본 부 <span style="float: right;">45</span> - 문 화 예 술 본 부 <span style="float: right;">63</span> - 지 역 문 화 교 육 본 부 <span style="float: right;">87</span> - 경 기 문 화 재 연 구 원 <span style="float: right;">113</span> - 경 기 도 박 물 관 <span style="float: right;">135</span> - 경 기 도 미 술 관 <span style="float: right;">147</span> - 백 남 준 아 트 센 터 <span style="float: right;">157</span> - 실 학 박 물 관 <span style="float: right;">169</span> - 전 곡 선 사 박 물 관 <span style="float: right;">181</span> - 경 기 도 어 린 이 박 물 관 <span style="float: right;">191</span> - 경 기 북 부 어 린 이 박 물 관 <span style="float: right;">205</span> - 뮤 지 엄 지 원 단 <span style="float: right;">217</span>
<b>4</b>	<b>참고자료</b> <span style="float: right;"><b>225</b></span> - 이 사진 및 간 부 현 황



---

# 1. 일 반 현 황

---



# 1. 일반현황

(2023. 9. 30. 기준)

## 1

### 설립목적 및 근거

#### □ 설립목적

- 지역문화예술의 진흥을 위한 사업과 활동 지원(재단 정관 제1조)

#### □ 설립근거

- 지역문화진흥법 제19조, 민법 제32조
- 경기문화재단 설립 및 운영에 관한 조례

## 2

### 주요연혁

- 국내 최초로 설립(1997.7)된 공공문화재단으로서 2008년 독립 박물관·미술관을 통합하여 국내 최대의 문화예술 전문조직(소속기관 8개)으로 성장
- 경기문화의 독창성을 살린 다양한 문화기획 사업과 공모지원 사업 등으로 도민과 문화예술인들의 많은 관심과 기대 확보
- 독특한 테마 박물관·미술관 등 문화시설 건립 및 운영으로 도민의 자긍심 고취

1996	10. 07	경기도문화예술진흥조례 제정
1997	04. 30	경기문화재단 법인 설립 등기
	07. 03	경기문화재단 출범
1999	04. 01	재단 부설 기전문화재연구원(現경기문화재연구원) 설립
2001	11. 02	재단 기본재산 조성목표 1천억원 달성
2008	03. 01	박물관, 미술관 통합(경기도박물관, 경기도미술관, 백남준아트센터, 조선관요박물관)
	08. 12	명칭변경(기전문화재연구원 → 경기문화재연구원, 조선관요박물관 → 경기도자박물관)
	10. 08	백남준아트센터개관
2009	03. 01	남한산성문화관광사업단 출범
	10. 23	실학박물관 개관
	10. 29	경기창작센터 개관
2011	04. 25	전곡선사박물관 개관
	06. 17	경기도자박물관 분리(한국도자재단으로 이관)
	09. 26	경기도어린이박물관 개관
2012	05. 24	남한산성 행궁 복원 완료
2013	10. 18	경기문화재단 설립 및 운영에 관한 조례 제정
2014	06. 22	남한산성 유네스코 세계유산 등재
	12. 31	명칭변경(남한산성문화관광사업단 → 남한산성세계유산센터)
2015	03. 18	북부사무소(북부문화사업단) 개소
2016	11. 01	남한산성세계유산센터 분리(경기도남한산성세계유산센터로 이관)
2019	04. 01	조직개편(1청렴경영실, 1정책실, 1경기학연구센터, 3본부, 7소속기관)
	09. 27	재단 본사 이전(인계동사무소 → 서둔동 경기상상캠퍼스)
	12. 16	경기북부어린이박물관 이관
2020	08. 04	경기도박물관 재개관(전면 개편)
	11. 01	경기북부어린이박물관 재개관(전면 개편)
2021	02. 15	조직개편(2관 1실 3본부 7소속기관 1지원단)
2022	03. 30	조직개편(1관 1실 1팀 3본부 8소속기관 1지원단 / 재난안전팀 신설)
	12. 30	제8대 유인택 대표이사 취임





# 5

## 기본재산 및 예산

### □ 기본재산 현황

(2023. 9. 30. 기준, 단위 : 천원)

구 분		금 액	비 고
합 계		120,009,408	기본재산예치금 103,112,774천원 건물구입비 16,896,634천원
1997 ~ 2023	도 출 연 금	103,700,000	1997년:250억원, 1998년:300억원, 1999년:50억원 2000년:100억원, 2001년:337억원
	문진기금 귀속금	6,418,468	
	기본재산적립금	7,057,109	
	기 부 금	2,723,831	
	기 타 출 연 금	110,000	경기일보:5백만원, 경인일보:5백만원, 한미은행:1억원

### □ 예산현황

#### ○ 수입예산 자원별 구분 (총 132,071백만원)

(2023. 9. 30. 기준, 단위 : 천원)

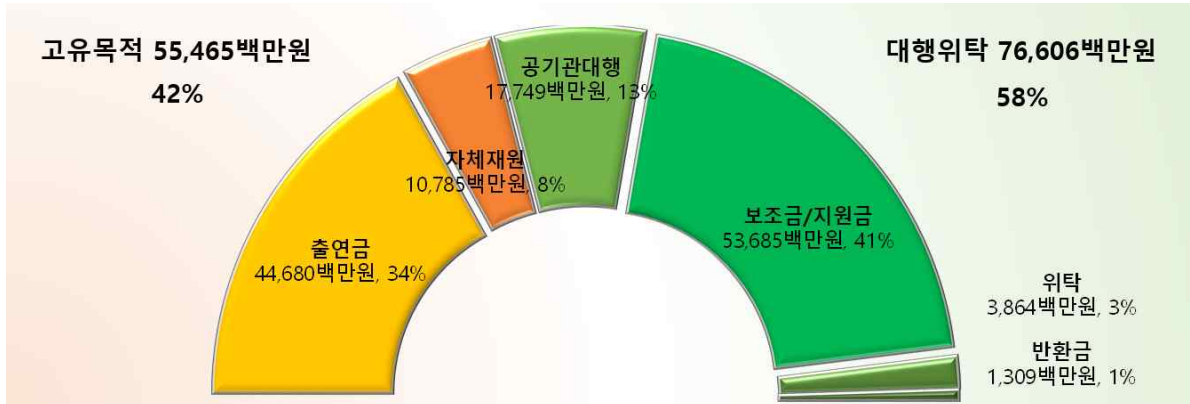

#### ○ 지출예산 과목별 구분 (총 132,071백만원)

(2023. 9. 30. 기준, 단위 : 천원)

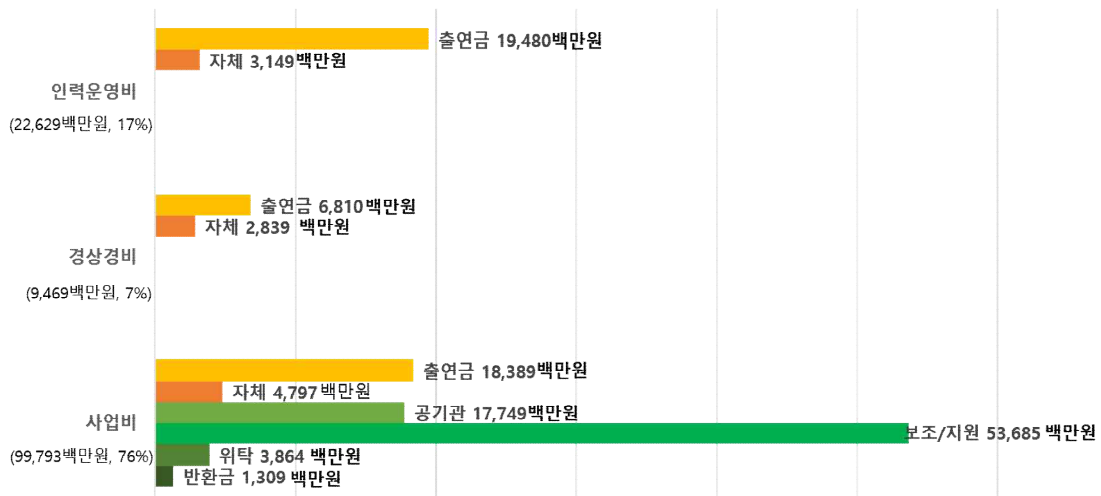

## □ 세부예산 현황

- 수입예산 : 132,070,897천원 (고유목적사업 55,464,603천원, 대행위탁사업 76,606,294천원)  
(2023. 9. 30. 기준, 단위 : 천원)

구 분		수입예산액	주요내용
<b>계</b>		<b>132,070,897</b>	
<b>출연금</b>		<b>44,679,603</b>	
	경기도	44,679,603	지역문화진흥 및 도립 문화시설 관리·운영
<b>사업수익</b>		<b>84,221,413</b>	자체재원 포함
영업 수익	공기관대행	17,748,700	입장료, 편의시설 운영, 기본재산 운영, 대행사업수익 등
	보조금/지원금	53,685,001	
	위탁사업	3,863,712	
	입장료 등	6,471,000	
영업외 수익	수수료 등	2,453,000	수탁사업 수수료, 임대·관리비, 법인세 환급 등
<b>자본적 수입</b>		<b>3,169,881</b>	
	순세계잉여금	1,861,000	2022년 결산 순세계 잉여금
	반환금	1,308,881	대행위탁 정산 반환금

- 지출예산 : 132,070,897천원 (고유목적사업 55,464,603천원, 대행위탁사업 76,606,294천원)  
(2023. 9. 30. 기준, 단위 : 천원)

구 분	편성예산	주요내용
<b>계</b>	<b>132,070,897</b>	
<b>고유목적 사업</b>	<b>55,464,603</b>	
행정운영경비	32,278,000	인력운영비(정규직/운영직) 및 경상경비
지속가능 경영혁신	1,786,000	사회적 가치, 정책기획, 경기학, 경영·인사·조직기획, 기록물 관리, 시설환경개선, 문화이음, 통합수장고
데이터 기반 문화행정 활성화	1,462,303	정보자원 관리, 홍보 및 마케팅
문화예술 성장지원 및 기반강화	3,456,300	문화예술 활동지원 및 기반구축, 경기창작센터 운영
지역문화자원 발굴 및 콘텐츠화	3,360,000	지역문화자원 활성화, 문화예술 협력망 확산, 경기 공공예술
문화다양성 확대 및 문화시민 역량강화	3,866,000	생활문화 활동지원, 문화예술교육 기반구축
참여형 복합 문화공간 기능강화	6,324,000	7개 박물관·미술관 사업운영
박물관·미술관 통합운영 활성화	1,100,000	문화시설 통합운영, 관람객서비스
문화유산 발굴 및 활용	1,782,000	문화유적 학술조사·보존, 문화재 활용 및 콘텐츠 개발
예비비	50,000	
<b>대행위탁 사업</b>	<b>76,606,294</b>	
공기관대행 사업	17,748,700	경기도 및 시·군 공기관대행 사업
보조금 사업	53,258,030	국고보조금 등 보조금 사업
위탁 사업	3,863,712	경기도 민간위탁 사업
지원금 사업	426,971	타 기관 지원사업
반환금	1,308,881	대행위탁사업 정산 반환금

○ 지출예산 상세내역

(2023. 9. 30. 기준, 단위 : 천원)

정책사업명	총 예산	고유목적사업			대행·위탁사업			
		道 출연금	자체 재원	세계 잉여금	공기관 대행	보조금 /지원금	위탁 사업	반환금
<b>합 계</b>	<b>132,070,897</b>	<b>44,679,603</b>	<b>8,924,000</b>	<b>1,861,000</b>	<b>17,748,700</b>	<b>53,685,001</b>	<b>3,863,712</b>	<b>1,308,881</b>
행정운영경비(본부)	11,979,770	6,687,770	5,127,000	165,000				
지속가능경영혁신	1,786,000	948,000	838,000					
사회적 가치확산	60,000	30,000	30,000					
정책기획 및 협력망 운영	337,000	337,000						
경기학 조사연구	365,000	365,000						
경영기획	178,000		178,000					
인사·조직기획	455,000		455,000					
기록물 관리	136,000	136,000						
시설환경 개선	145,000		145,000					
문화이음 및 사회공헌 활동	60,000	30,000	30,000					
통합수장고 건립	50,000	50,000						
<b>데이터 기반 문화행정 활성화</b>	<b>3,713,003</b>	<b>1,462,303</b>			<b>2,250,700</b>			
정보자원 관리	717,303	717,303						
홍보 및 마케팅	745,000	745,000						
대행위탁사업 운영	2,250,700				2,250,700			
<b>문화예술 성장지원 및 기반강화</b>	<b>10,447,250</b>	<b>4,768,250</b>	<b>23,000</b>	<b>152,000</b>	<b>5,504,000</b>			
문화예술 활동지원	1,180,000	1,180,000						
문화예술 기반구축	1,843,000	1,843,000						
경기창작센터 운영	1,920,250	1,745,250	23,000	152,000				
대행위탁사업 운영	5,504,000				5,504,000			
<b>지역문화자원 발굴 및 콘텐츠화</b>	<b>6,523,000</b>	<b>3,250,000</b>	<b>110,000</b>		<b>2,860,000</b>	<b>303,000</b>		
지역문화자원 활성화	1,350,000	1,350,000						
문화예술 협력망 확산	1,200,000	1,200,000						
경기 공공예술	810,000	700,000	110,000					
대행위탁사업 운영	3,163,000				2,860,000	303,000		

정책사업명	총 예산	고유목적사업			대행·위탁사업			
		道 출연금	자체 재원	세계 잉여금	공기관 대행	보조금 /사유금	위탁 사업	반환금
<b>문화다양성확대및문화시민역량강화</b>	60,701,030	3,866,000			3,776,000	53,059,030		
생활문화 활동지원	3,326,000	3,326,000						
문화예술교육 기반구축	540,000	540,000						
대행위탁사업 운영	56,835,030				3,776,000	53,059,030		
<b>참여형 복합문화공간 기능강화</b>	22,035,321	19,674,350	694,000	1,444,000		222,971		
경기도박물관 운영	3,765,625	3,341,625	94,000	330,000				
경기도미술관 운영	3,152,100	2,887,100	80,000	185,000				
백남준아트센터 운영	3,004,700	2,670,700	90,000	244,000				
실학박물관 운영	2,858,200	2,680,200	50,000	128,000				
전곡선사박물관 운영	2,661,025	2,389,025	100,000	172,000				
경기도어린이박물관 운영	3,765,250	3,392,250	140,000	233,000				
경기북부어린이박물관 운영	2,605,450	2,313,450	140,000	152,000				
대행위탁사업 운영	222,971					222,971		
<b>박물관·미술관 통합운영 활성화</b>	3,277,700	1,972,700	610,000	100,000	595,000			
문화시설 통합운영	100,000	100,000						
관람객 서비스	1,000,000	290,000	610,000	100,000				
행정운영경비	1,582,700	1,582,700						
대행위탁사업 운영	595,000				595,000			
<b>문화유산 발굴 및 활용</b>	10,248,942	2,050,230	1,472,000		2,763,000	100,000	3,863,712	
문화유적 학술조사 및 보존	1,532,000	60,000	1,472,000					
문화재 활용 및 콘텐츠 개발	250,000	250,000						
행정운영경비	1,740,230	1,740,230						
대행위탁사업 운영	6,726,712				2,763,000	100,000	3,863,712	
<b>예비비</b>	50,000		50,000					
<b>반환금</b>	1,308,881							1,308,881

① **고유목적사업 : 55,464,603천원**

(출연금 44,679,603천원 + 자체재원 8,924,000천원 + 세계잉여금 1,861,000천원)

○ **행정운영경비(직속·3본부) : 11,979,770천원**

(2023. 9. 30. 기준, 단위 : 천원)

소관 부서	단위사업	세부사업	예산액	재원		
				출연금	자체재원	세계잉여금
행정운영경비 계			11,979,770	6,687,770	5,127,000	165,000
직속 3본부	행정운영경비	소 계	11,979,770	6,687,770	5,127,000	165,000
		인건비(정규직)	7,017,770	3,868,770	3,149,000	
		인건비(운영직-수원)	831,000	831,000		
		경상경비(수원·의정부)	2,322,000	238,000	1,978,000	106,000
		경상경비(상상캠퍼스 운영)	1,809,000	1,750,000		59,000

○ **지속가능 경영혁신 : 1,786,000천원**

(2023. 9. 30. 기준, 단위 : 천원)

소관 부서	단위사업	세부사업	예산액	재원		
				출연금	자체재원	세계잉여금
지속가능 경영혁신 계			1,786,000	948,000	838,000	0
인권감사관 합계			60,000	30,000	30,000	0
인권 감사관	사회적 가치확산	소 계	60,000	30,000	30,000	0
		인권 및 윤리경영	38,000	8,000	30,000	
재난 안전팀		안전보건경영	22,000	22,000		
정책실 합계			702,000	702,000	0	0
정책실	정책기획 및 협력망 운영	소 계	337,000	337,000	0	0
		정책위원회 운영	27,000	27,000		
		정책개발 연구	160,000	160,000		
		정책토론회 및 정책서 발간	100,000	100,000		
		문화정책 협력망 운영	50,000	50,000		
	경기학 조사연구	소 계	365,000	365,000	0	0
		경기지역학 연구 활성화	110,000	110,000		
		경기학 도서발간·보급	200,000	200,000		
	문화자원 기록·보존·관리	55,000	55,000			
경영본부 합계			974,000	166,000	808,000	0
경영 기획실	경영기획	소 계	178,000	0	178,000	0
		책임경영 촉진	78,000		78,000	
		ESG 경영활성화 및 내부 평가	100,000		100,000	
인사팀	인사·조직	소 계	455,000	0	455,000	0

소관 부서	단위사업	세부사업	예산액	재 원		
				출연금	자체재원	세계잉여금
	기획	인적자원확보 및 협의체 운영	200,000		200,000	
		직원 역량강화 프로그램 운영	120,000		120,000	
		조직문화활성화 프로그램 운영	70,000		70,000	
		취약계층 자립지원	65,000		65,000	
경영 지원팀	기록물 관리	<b>소 계</b>	<b>136,000</b>	<b>136,000</b>	<b>0</b>	<b>0</b>
		재단 기록물 관리	136,000	136,000		
	시설환경 개선	<b>소 계</b>	<b>145,000</b>	<b>0</b>	<b>145,000</b>	<b>0</b>
		상상캠퍼스 환경개선	145,000		145,000	
IT 홍보팀	문화이음 및 사회공헌	<b>소 계</b>	<b>60,000</b>	<b>30,000</b>	<b>30,000</b>	<b>0</b>
		문화이음 및 사회공헌	60,000	30,000	30,000	
<b>박물관 미술관 합계</b>			<b>50,000</b>	<b>50,000</b>	<b>0</b>	<b>0</b>
뮤지엄 지원단	통합수장고 건립	<b>소 계</b>	<b>50,000</b>	<b>50,000</b>	<b>0</b>	<b>0</b>
		공공수장고 건립 TF 운영	50,000	50,000		

### ○ 데이터 기반 문화행정 활성화 : 1,462,303천원

(2023. 9. 30. 기준, 단위 : 천원)

소관부서	단위사업	세부사업	예산액	재 원		
				출연금	자체재원	세계잉여금
<b>데이터 기반 문화행정 활성화 계</b>			<b>1,462,303</b>	<b>1,462,303</b>	<b>0</b>	<b>0</b>
IT 홍보팀	정보자원 관리	<b>소 계</b>	<b>717,303</b>	<b>717,303</b>	<b>0</b>	<b>0</b>
		IT자원관리 및 정보보안	334,073	334,073		
		정보화시스템 기획개발	178,230	178,230		
		통합 누리집 운영	205,000	205,000		
	홍보 및 마케팅	<b>소 계</b>	<b>745,000</b>	<b>745,000</b>	<b>0</b>	<b>0</b>
		종합 네트워크 홍보	520,000	520,000		
		고객 마케팅	100,000	100,000		
		경기문화 통합 콘텐츠 확산	75,000	75,000		
		예술인 기회소득 인식확산 연구	50,000	50,000		

## ○ 문화예술 성장지원 및 기반강화 : 4,943,250천원

(2023. 9. 30. 기준, 단위 : 천원)

소관 부서	단위사업	세부사업	예산액	재원		
				출연금	자체재원	세계잉여금
문화예술 성장지원 및 기반강화 계			4,943,250	4,768,250	23,000	152,000
예술 진흥실	문화예술 활동지원	소 계	1,180,000	1,180,000	0	0
		경기도형 기초예술 집중지원	300,000	300,000		
		생애 첫 예술활동 지원	600,000	600,000		
		원로 예술인 활동지원	180,000	180,000		
		간토 100주기 합창제	100,000	100,000		
예술인 지원팀	문화예술 기반구축	소 계	1,843,000	1,843,000	0	0
		예술인 전수조사 및 DB구축	200,000	200,000		
		새로운 예술을 위한 기술지원	120,000	120,000		
		경기도 예술인 권익보호 및 지원	1,423,000	1,423,000		
		경기도 예술인 표준단가 조사연구	100,000	100,000		
경기 창작 센터팀	경기창작센터 운영	소 계	1,920,250	1,745,250	23,000	152,000
		창의예술학교	97,000	70,000	23,000	4,000
		경기창작센터 2.0	241,700	170,000		71,700
		온라인 예술교육 시범사업 운영	94,600	70,300		24,300
		인력운영비	908,950	908,950		
		경상경비	578,000	526,000		52,000

## ○ 지역문화자원 발굴 및 콘텐츠화 : 3,360,000천원

(2023. 9. 30. 기준, 단위 : 천원)

소관 부서	단위사업	세부사업	예산액	재원		
				출연금	자체재원	세계잉여금
지역문화자원 발굴 및 콘텐츠화 계			3,360,000	3,250,000	110,000	0
지역 문화실	지역문화자원 활성화	소 계	1,350,000	1,350,000	0	0
		지역문화자원 발굴 및 재생	500,000	500,000		
		마을공동체 활성화 지원	100,000	100,000		
		문화예술 네트워크 협력	400,000	400,000		
		경기도형 탄소저감 예술캠페인	100,000	100,000		
		경기도민 반려동물 문화행사	250,000	250,000		
정책 사업팀	문화예술 협력망 확산	소 계	1,200,000	1,200,000	0	0
		경기 걸쳐 로드	300,000	300,000		
		문화사계	300,000	300,000		
		정전 70주년 기념사업	600,000	600,000		
공공 예술팀	경기 공공예술	소 계	810,000	700,000	110,000	0
		경기 공공예술 기획발굴	332,000	332,000		
		경기 미술창고 운영	168,000	168,000		
		경기 공공예술 브랜드 활용 컨설팅	110,000		110,000	
		예술인 기회소득 주간 전시운영	200,000	200,000		

○ 문화다양성 확대 및 문화시민역량 강화 : 3,866,000천원

(2023. 9. 30. 기준, 단위 : 천원)

소관 부서	단위사업	세부사업	예산액	재원		
				출연금	자체재원	세계잉여금
문화다양성 확대 및 문화시민역량 강화 계			3,866,000	3,866,000	0	0
문화예술본부 합계			3,326,000	3,326,000	0	0
생활 문화팀	생활문화 활동지원	소 계	3,326,000	3,326,000	0	0
		경기생활문화센터 운영	800,000	800,000		
		지역 민간문화공간 네트워크 활성화	600,000	600,000		
		경기상상캠퍼스 운영	1,730,000	1,730,000		
		예술동호회 활동지원	196,000	196,000		
지역문화교육본부 계			540,000	540,000	0	0
예술 교육팀	문화예술교육 기반구축	소 계	540,000	540,000	0	0
		문화다양성 촉진	240,000	240,000		
		경기청소년 공연예술지원	300,000	300,000		

○ 참여형 복합 문화공간 기능강화 : 21,812,350천원

(2023. 9. 30. 기준, 단위 : 천원)

소관 부서	단위사업	세부사업	예산액	재원		
				출연금	자체재원	세계잉여금
참여형 복합 문화공간 기능강화 계			21,812,350	19,674,350	694,000	1,444,000
경기도 박물관	경기도박물관 운영	소 계	3,765,625	3,341,625	94,000	330,000
		전시운영	430,000	400,000	30,000	
		교육체험프로그램	150,000	110,000		40,000
		소장품 보존·관리	174,000	110,000	4,000	60,000
		관람객서비스	60,000	40,000		20,000
		편의시설 운영	60,000		60,000	
		인력운영비	1,877,625	1,877,625		
		경상경비	1,014,000	804,000		210,000
경기도 미술관	경기도미술관 운영	소 계	3,152,100	2,887,100	80,000	185,000
		전시운영	270,000	210,000		60,000
		소장품 보존·관리	100,000	80,000		20,000
		관람객서비스	100,000	60,000	20,000	20,000
		편의시설 운영	60,000		60,000	
		특별사업	550,000	530,000		20,000
		인력운영비	1,486,100	1,486,100		
		경상경비	586,000	521,000		65,000



소관 부서	단위사업	세부사업	예산액	재 원		
				출연금	자체재원	세계잉여금
백남준 아트 센터	백남준 아트센터 운영	<b>소 계</b>	<b>3,004,700</b>	<b>2,670,700</b>	<b>90,000</b>	<b>244,000</b>
		전시운영	430,000	400,000	10,000	20,000
		교육체험프로그램	80,000	60,000		20,000
		소장품 보존·관리	100,000	80,000		20,000
		관람객서비스	80,000		20,000	60,000
		편의시설 운영	60,000		60,000	
		특별사업	240,000	240,000		
		인력운영비	1,404,700	1,404,700		
		경상경비	610,000	486,000		124,000
		실학 박물관	실학박물관 운영	<b>소 계</b>	<b>2,858,200</b>	<b>2,680,200</b>
전시운영	360,000			300,000		60,000
교육체험프로그램	95,000			70,000		25,000
학술연구	78,000			78,000		
소장품 보존·관리	30,000			30,000		
관람객서비스	67,000			42,000		25,000
편의시설 운영	50,000				50,000	
실학진흥 지원	300,000			300,000		
인력운영비	1,490,200			1,490,200		
경상경비	388,000			370,000		18,000
전곡 선사 박물관	전곡선사 박물관 운영	<b>소 계</b>	<b>2,661,025</b>	<b>2,389,025</b>	<b>100,000</b>	<b>172,000</b>
		전시운영	460,000	400,000		60,000
		교육체험프로그램	140,000	120,000		20,000
		학술연구	90,000	75,000		15,000
		소장품 보존·관리	40,000	25,000		15,000
		관람객서비스	30,000	30,000		
		편의시설 운영	100,000		100,000	
		인력운영비	1,197,025	1,197,025		
		경상경비	604,000	542,000		62,000
경기도 어린이 박물관	경기도어린이 박물관 운영	<b>소 계</b>	<b>3,765,250</b>	<b>3,392,250</b>	<b>140,000</b>	<b>233,000</b>
		전시운영	300,000	210,000		90,000
		교육체험프로그램	150,000	110,000	40,000	
		학술연구	40,000	30,000	10,000	
		소장품 보존·관리	30,000	30,000		
		관람객서비스	90,000	70,000		20,000
		관람환경 개선	190,000	190,000		
		편의시설 운영	90,000		90,000	
		인력운영비	2,049,250	2,049,250		
경상경비	826,000	703,000		123,000		

소관 부서	단위사업	세부사업	예산액	재원		
				출연금	자체재원	세계잉여금
경기 북부 어린이 박물관	경기북부 어린이박물관 운영	소 계	2,605,450	2,313,450	140,000	152,000
		전시운영	274,000	164,000		110,000
		교육체험프로그램	160,000	120,000	40,000	
		학술연구 및 소장품 보존·관리	20,000	20,000		
		관람객서비스	96,000	96,000		
		편의시설 운영	100,000		100,000	
		인력운영비	1,393,450	1,393,450		
		경상경비	562,000	520,000		42,000

### ○ 박물관·미술관 통합운영 활성화 : 2,682,700천원

(2023. 9. 30. 기준, 단위 : 천원)

소관 부서	단위사업	세부사업	예산액	재원		
				출연금	자체재원	세계잉여금
박물관·미술관 통합운영 활성화 계			2,682,700	1,972,700	610,000	100,000
시설 안전팀	문화시설 통합운영	소 계	100,000	100,000	0	0
		뮤지엄파크 교통개선방안 연구	100,000	100,000		
서비스 개발팀	관람객서비스	소 계	1,000,000	290,000	610,000	100,000
		관람객서비스 개발	80,000	60,000		20,000
		뮤지엄숍 통합운영 활성화	670,000	80,000	560,000	30,000
		문화상품 개발 및 보급	160,000	80,000	50,000	30,000
		뮤지엄 커뮤니티 파크	90,000	70,000		20,000
행정 운영 경비	행정운영경비	소 계	1,582,700	1,582,700	0	0
		인력운영비	1,512,700	1,512,700		
		경상경비	70,000	70,000		

○ 문화유산 발굴 및 활용 : 3,522,230천원

(2023. 9. 30. 기준, 단위 : 천원)

소관부 서	단위사업	세부사업	예산액	재원		
				출연금	자체재원	세계잉여금
문화유산 발굴 및 활용 계			3,522,230	2,050,230	1,472,000	0
조사 연구팀	문화유적 학술조사 및 보존	소 계	1,532,000	60,000	1,472,000	0
		문화유적 학술조사	984,000		984,000	
		문화유산 보존처리	488,000		488,000	
		경기도내 종택소장품 보존처리 지원	60,000	60,000		
	문화재 활용 및 콘텐츠 개발	소 계	250,000	250,000	0	0
		문화유산 활용 콘텐츠 개발·운영	100,000	100,000		
		경기 고고자료 기록화	60,000	60,000		
문화 유산팀		그림과 옛 지도로 보는 문화유산	90,000	90,000		
행정 운영 경비	행정운영경비	소 계	1,740,230	1,740,230	0	0
		인력운영비	1,460,230	1,460,230		
		경상경비	280,000	280,000		

○ 예비비 : 50,000천원

(2023. 9. 30. 기준, 단위 : 천원)

구 분	단위사업	세부사업	예산액	재원		
				출연금	자체재원	세계잉여금
예비비	예비비	예비비	50,000		50,000	

**② 대행위탁사업 : 76,606,294천원**

(공기관 대행 17,748,700천원 + 보조금 53,258,030천원 + 자원금 426,971천원 +  
위탁사업 3,863,712천원 + 반환금 1,308,881천원)

**○ 공기관 대행사업: 17,748,700천원**

(2023. 9. 30. 기준, 단위 : 천원)

소관부서	세부사업	합 계	국비	도비	시·군·기타
<b>합 계</b>	<b>39개 사업</b>	<b>17,748,700</b>	<b>943,000</b>	<b>15,909,700</b>	<b>896,000</b>
IT홍보팀	경기문화예술 소식알리미	153,000		153,000	
	경기도사이버도서관 운영	1,597,700		1,597,700	
	경기도서관 메타버스 플랫폼 구축	500,000		500,000	
예술진흥실	지역문화예술 특성화 지원	3,000,000		3,000,000	
	공연장 상주단체 육성지원	1,164,000		1,164,000	
	경기 미술품 활성화	560,000		560,000	
생활문화팀	문화나눔센터 운영	168,000		168,000	
경기창작센터팀	선감학원 추모문화제	80,000		80,000	
예술인지원팀	장애예술인 전문예술활동지원	700,000		700,000	
지역문화실	DMZ콘서트	20,000		20,000	
	지붕없는 박물관 조성	1,512,000		1,512,000	
	시흥 지붕없는 박물관 조성	100,000			100,000
정책사업팀	문화예술 일제잔재 청산 및 항일 추진	618,000		618,000	
	찾아가는 장애인 콘서트	100,000		100,000	
예술교육팀	지역문화예술교육 기반구축	1,200,000		1,200,000	
	경기 유아문화예술교육 지원	200,000		200,000	
	경기 문화예술교육사 현장 역량강화	166,000	83,000	83,000	
	경기 문화예술교육 진흥	800,000		800,000	
	경기문화예술교육지원센터 지원	600,000	300,000	300,000	
	지역아동 예술기회 지원	342,000		342,000	
공공예술팀	동두천 문화자원활용 창작공연	105,000			105,000
	경기도 브랜드 홍보콘텐츠 제작	200,000		200,000	
	연천 문화자원활용 창작공연	105,000			105,000
	장애인학교 등 문화예술시설 지원	200,000		200,000	
	동두천 도심재생 야간축제	200,000			200,000
조사연구팀	경기도 문화재 원형기록화	150,000		150,000	
	흥원(주변지역) 정비 및 관리	120,000		120,000	
	경기도 신규 지정·등록문화재 기록화	150,000		150,000	
	경기도 비지정문화재 조사 및 관리	197,000		197,000	
	남한산성 국청사지 3차 발굴조사	800,000	560,000	240,000	
문화유산팀	북한산성 세계유산화 지원	200,000		200,000	
	정조문화유산 세계유산화 지원	200,000		200,000	
	DMZ 세계유산 등재기반 구축	200,000		200,000	
	개성한옥 보존사업	100,000		100,000	
	북한산성 항공지정비(8차)	300,000			300,000
	북한산성 세계유산 공동등재 추진연구	86,000			86,000
	옛길따라 만나는 문화체험	200,000		200,000	
	남한산성 학술심포지엄	60,000		60,000	
시설안전팀	도 문화시설 개보수	595,000		595,000	

○ 보조금: 53,258,030천원

(2023. 9. 30. 기준, 단위 : 천원)

소관부서	세부사업	합 계	국비	도비	시·군·기타
<b>합 계</b>	<b>4개 사업</b>	<b>53,258,030</b>	<b>36,890,070</b>	<b>2,455,220</b>	<b>13,912,740</b>
생활문화팀	통합문화이용권 사업(문화누리카드)	52,984,030	36,616,070	2,455,220	13,912,740
	통합문화이용권 지역주관처 운영	75,000	75,000		
문화유산팀	한반도 DMZ 세계유산 등재기반 구축	100,000	100,000		
경기도박물관	무장애 문화향유 활성화 지원	99,000	99,000		

○ 지원금: 426,971천원

(2023. 9. 30. 기준, 단위 : 천원)

소관부서	세부사업	합 계	기타	비고(교부기관)
<b>합 계</b>	<b>2개 사업</b>	<b>426,971</b>	<b>426,971</b>	
공공예술팀	GH신사옥 미술작품 제작 설치	303,000	303,000	경기주택도시공사
경기도박물관	징검다리 일자리	123,971	123,971	경기도일자리재단

○ 위탁사업: 3,863,712천원

(2023. 9. 30. 기준, 단위 : 천원)

소관부서	세부사업	합 계	국비	도비	시·군·기타
<b>합 계</b>	<b>3개 사업</b>	<b>3,863,712</b>	<b>1,331,856</b>	<b>2,531,856</b>	<b>0</b>
경기문화재단 연구원	경기도 문화재 돌봄사업	2,663,712	1,331,856	1,331,856	
	역사문화탐방로(경기옛길) 관리운영	800,000		800,000	
문화유산팀	신설 역사문화탐방로(봉화길) 조성	400,000		400,000	

○ 반환금 : 2022회계연도 결산에 따른 반납비 1,308,881천원 편성

- 보조금 등 정산이 필요한 사업 중, 사업은 완료되었으나 미 반납된 사업비

(단위: 원)

구분	반환금	세부내역
<b>합 계</b>	<b>1,308,881,211</b>	
경영본부	44,632,389	2022 경기도사이버도서관 외 1건
문화예술본부	425,842,983	2022 지역문화예술특성화지원 외 20건
지역문화교육본부	655,197,489	2022 경기도에코뮤지엄조성 외 26건
경기문화재단연구원	144,314,358	2022 흥원(주변지역) 정비 및 관리 외 22건
실학박물관	13,479,001	2021 실학연구 및 진흥 사업 1건
뮤지엄지원단	25,414,991	2022 도 문화시설 개보수 외 1건



---

## 2. 재단 비전 및 정책목표

---





## 2. 비전 및 정책목표

<b>미션</b>	문화로 가꾸는 살기 좋은 경기도
<b>비전</b>	일상이 문화로, 예술이 일상이 되는 문화시민 구현
<b>전략</b>	4대 정책목표, 9개 정책과제

정책목표	정책과제
1. 지속가능한 성장을 위한 경영혁신	1 ESG 경영의 조직화
	2 박물관·미술관 통합운영 활성화
2. 디지털 경기문화재단 구현	3 데이터 기반 문화행정 활성화
	4 문화예술 콘텐츠 디지털 전환
3. 문화예술생태계 활성화	5 문화예술 성장지원 및 기반 강화
	6 문화다양성 확대와 문화시민 역량향상
	7 참여형 복합문화공간 기능 강화
4. 경기문화 자원 공유/가치 확산	8 지역문화 자원 발굴
	9 문화유산 발굴 및 활용



---

### 3. 2023년 주요사업 추진실적

---



### **3-1). 인권감사관, 재난안전팀 주요사업 추진실적**

---

# 목 차

<b>1. 고유목적사업</b>	<b>32</b>
인권 및 윤리경영	<b>32</b>
안전보건경영	<b>33</b>

## 2023년도 인권감사관, 재난안전팀 주요업무

사업명	주요업무
인권 및 윤리경영 (인권감사관)	<ul style="list-style-type: none"> <li>· 인권경영위원회 운영</li> <li>· 인권침해 사건 발생 시 인권침해구제위원회 운영</li> <li>· 기관운영 및 주요사업 인권영향평가</li> <li>· 임·직원 및 이해관계자 인권교육 실시</li> </ul>
안전보건경영 (재난안전팀)	<ul style="list-style-type: none"> <li>· 중대재해 예방 종합 계획 수립</li> <li>· 안전보건 경영목표 및 경영방침 수립</li> <li>· 재단의 안전보건관리체계 구축</li> <li>· 안전보건관리책임자와 종사자 산업안전보건교육</li> <li>· 산업안전보건위원회 운영(연 4회)</li> <li>· 임직원 및 종사자 안전보건 확보</li> </ul>

# 인권감사관, 재난안전팀

## 1. 고유목적사업

### 1 인권 및 윤리경영

- 재단 임직원 및 이해관계자의 인권 보호 등 인권·윤리경영 정책 수립 추진

#### ① 인권 및 윤리경영[38,000천원(도 출연금 8,000천원+자체재원 30,000천원)]

- 인권·윤리경영을 통한 사회적 가치 확산
  - 2023년 인권경영위원회 운영 및 인권침해 신고·구제 절차 운영
  - 4차년도 기관운영 및 주요사업 인권영향평가
  - ESG 지표와 연계하여 윤리경영 고도화를 위한 익명신고채널 운영
- 직장내괴롭힘 및 성희롱·성폭력 관련 조사 및 심의위원회 운영
- 전 임직원 청렴교육 및 인권교육 실시
- 추진실적 및 계획
  - 제27기(2022~2024) 인권경영위원회 개편
  - 4차년도 기관운영 및 주요사업 인권영향평가 지표개발 및 평가 진행
  - 신고 활성화 및 신고자 보호를 위한 익명신고 전문기관 위탁 운영
  - 시민감사관제도 운영
    - 제5차 운영협의회 개최 : 2.23 / 생생1990 3층 회의실 / 연간 기본계획 검토 등
    - 감사회의 개최 : [1차] 6.15 / [2차] 8.4 / 2023 종합감사 관련 회의
  - 직장내괴롭힘 및 성희롱·성폭력 관련 조사 및 심의위원회 운영
    - 직장 내 괴롭힘 조사위원회 운영(1차, 1.25~2.8)
  - 전 임직원 부패방지 및 인권교육 실시
    - 고위직 청렴 및 인권교육(8.31/2시간) : 총35명(참여율 92%)
    - 전체 임직원 대상 청렴교육 및 인권교육 실시 중
- 예산 집행액 : 7,450천원 (잔액 : 30,550천원)
  - 인권영향평가 용역비(20,000천원), 인권경영위원회 운영(5,000천원), 인권교육 진행(5,000천원), 회의 운영비 등 4분기 집행 예정



- 중대재해처벌법 시행에 따른 중대산업재해 및 중대시민재해 예방
- 안전보건관리체계 구축 및 산업안전보건 교육 실시

### ① 안전보건경영[22,000천원(도 출연금)]

#### ○ 산업안전보건교육 실시

- 안전보건관리책임자, 관리감독자 신규 및 보수교육(연 1회)
- 안전관리자, 보건관리자 정기교육(연 1회)
- 종사자 정기교육(분기 1회)

#### ○ 산업안전보건위원회 운영(분기 1회)

- 산업안전보건 관련 근로자 의견 청취
- 근로자 건강진단 등 건강관리에 관한 사항 심의 의결
- 기타 산업재해 예방을 위해 필요사항 및 안전보건관리규정 개정

#### ○ 안전보건경영위원회 운영(반기 1회)

- 안전 및 보건에 관한 사안의 심의
- 안전보건경영을 위한 전문가 자문 및 지도

#### ○ 추진실적 및 계획

- 산업안전보건교육 시행
  - 정기교육 1분기(407명), 2분기(431명), 3분기(442명), 채용 시 교육(9회, 130명)
  - 관리감독자 교육 시행(2회, 8명), 근로자 기타교육(안전·보건관리자 2명, 3회)
- 산업안전보건위원회 운영 : 1분기(2023.02.), 2분기(2023.05.), 3분기(2023.08.)
- 안전보건경영위원회 운영 : 상반기 계획 수립(2023.04.) / 하반기 개최 예정
- 안전보건 장구 및 물품구매 : 안전장구 구매 2회(안전모, 안전화 등)  
보건용품 구매 2회(혈당계, 혈압계 등)

#### ○ 예산 집행액 : 3,776천원 (잔액 : 18,224천원)

- 안전보건장구 및 물품구매 (1,600천원), 안전보건경영위원회 참석수당(400천원), 교육훈련비(8,000천원) 등 4분기 집행예정



## 3-2). 정책실 주요사업 추진실적

---

# 목 차

<b>1. 고유목적사업</b>	<b>38</b>
정책위원회 운영	38
정책 개발 연구	38
정책토론회 및 정책서 발간	39
문화정책 협력망 운영	40
경기지역학 연구 활성화	42
경기학 도서 발간·보급	42
문화자원 기록·보존·관리	43

## 2023년도 정책실 주요업무

사업명	주요업무
정책위원회 운영	<ul style="list-style-type: none"> <li>· 정책위원회 운영                             <ul style="list-style-type: none"> <li>- 정책자문위원회, 월간회의체(월별) 운영, 주간회의체(매주) 운영</li> </ul> </li> <li>· 재단 협업(TF)위원회 및 업무협약(MOU) 심의위원회 운영</li> </ul>
정책개발 연구	<ul style="list-style-type: none"> <li>· 경기문화재단 중단기 발전전략 수립</li> <li>· 경기도 문화정책 포럼 공동 연구</li> <li>· 경기도 문화예술 정책포럼 개최</li> </ul>
정책토론회 및 정책서 발간	<ul style="list-style-type: none"> <li>· 정책토론회 기획 및 운영                             <ul style="list-style-type: none"> <li>- GGCF 정책라운드테이블 &lt;융합과 상생&gt; 시리즈</li> </ul> </li> <li>· 정책콘텐츠 기획·제작 및 배포                             <ul style="list-style-type: none"> <li>- 문화예술 정책 대담 &lt;지지씨 정책 프리즘&gt;(영상콘텐츠)</li> </ul> </li> <li>· 2022 재단 연감 발간 및 배포</li> </ul>
문화정책 협력망 운영	<ul style="list-style-type: none"> <li>· 한국광역문화재단연합회, 경기도문화재단협의회 참여 및 운영을 통한 전국·기초단위 문화재단 협치 구축</li> <li>· 시군 협력망 공고화 및 공동·협력사업 개발 추진</li> </ul>
경기지역학 연구 활성화	<ul style="list-style-type: none"> <li>· 경기지역학 관련 영상콘텐츠 제작 및 보급                             <ul style="list-style-type: none"> <li>- 전문 유튜버 섭외 및 경기학 영상콘텐츠 5편 제작</li> </ul> </li> <li>· 경기지역학 활성화 공모지원 사업                             <ul style="list-style-type: none"> <li>- &lt;외길인생과 직업&gt;, &lt;경기도의 노포&gt; &lt;경기도의 공동체&gt; 발굴 및 녹취 지원, 결과집 제작</li> </ul> </li> </ul>
경기학 도서 발간·보급	<ul style="list-style-type: none"> <li>· 역사문화 총서 발간·집필 : 경기도 시간여행 등 3권 집필, 7권 발간</li> <li>· 청소년역사교재 제작·보급 : 3종 약 12,000권</li> <li>· 정기간행물 발간 : 계간 『경기학광장』(16~19호) 발간</li> </ul>
문화자원 기록·보존·관리	<ul style="list-style-type: none"> <li>· 경기도 현대지역사회 기록화 : 마을조사 보고서 2권 발간</li> <li>· 경기도 근현대 문화자원 아카이브                             <ul style="list-style-type: none"> <li>- 경기도 근현대자료 조사</li> </ul> </li> </ul>

# 정책실

## 1. 고유목적사업

### 1 정책기획

- 급변하는 예술정책환경에 능동적으로 적응·대응하기 위한 정책적 담론 형성
- 데이터기반의 분석·연구와 협업·협치를 통한 지속가능한 정책 수립 및 확산

#### ① 정책위원회 운영[27,000천원(도 출연금)]

- 정책자문위원회 운영
  - 재단의 고유목적 달성을 위한 재단의 운영 및 정책방향 자문
  - 급변하는 예술정책환경과 문화동향 변화에 대한 담론 형성과 방향 제시
- 월간회의 및 주간회의체 운영
  - 공유와 협력을 통해 사업과 조직운영 전반 문제해결을 위한 월간회의체 운영
  - 기관 주요 정책과 현안을 논의하기 위한 주간회의체 운영(본부장 회의/뮤지엄 기관장 회의)
- 대내·외 협업구조 확대
  - 재단 정책사업의 효율적 추진을 위한 내부 협업 체계 운영(협업TF)
  - 국내외 유관기관과의 업무협약(MOU)를 통해 효율성과 생산성 극대화(MOU심의)
- 추진실적 및 계획
  - 제47기(2023-2024) 정책자문위원회 구성 및 정책자문(예정)
  - 월간회의 9회 운영(하반기 3회 예정)
  - 주간 본부장 회의 14회, 뮤지엄 기관장 회의 5회 운영
  - 외부기관 업무협약(MOU) 25건 심의 및 체결
  - 내부 협업TF 2회 운영
  - 협업TF 심의위원회 운영 개선을 위한 지침 개정(11월 예정)
- 예산 집행액 : 263천원 (잔액 : 26,737천원)
  - 정책자문회의 개최 등(10,500천원) 4분기 집행 예정

#### ② 정책 개발 연구[160,000천원(도 출연금)]

- 경기문화재단 중단기(2024-2028) 발전전략 수립
  - 중단기(2024-2028) 비전 체계 수립 및 정책목표 설정

○ 2023 생활문화 정책 토론회 개최

- 중앙정부, 광역, 기초 단위 생활문화 정책의 현황 공유
- 생활문화 정책의 지역화를 위한 거버넌스 체계와 광역의 역할 집중 조명

○ 2023 경기도 문화정책 포럼 공동 추진(경기연구원)

- 경기문화재단, 경기연구원, 시군 문화재단(성남, 부천, 용인, 화성, 의정부) 공동 참여
- 경기도 및 31개 시군 네트워크를 구축하고 미래도시에서 문화의 역할 및 의미, 경기도 문화정책 방향과 사업 방안 모색

○ 추진실적 및 계획

- 경기문화재단 중단기 발전전략 수립 연구용역 추진 및 착수보고회 개최(9.5)
- 2023 생활문화 정책 토론회 개최(4.25)
- 2023 경기도 문화정책 포럼 1차 포럼 개최(8.25)
- 2023 경기도 문화정책 포럼 2~6차 포럼 순차 개최 예정(10~12월)

○ 예산 집행액 : 21,986천원 (잔액 : 138,014천원)

- 경기문화재단 중단기 발전전략 수립 연구용역비(77,000천원), 2023 경기도 문화정책 포럼 6차 포럼 개최(5,000천원) 집행 예정



중단기 발전전략 착수보고



생활문화 정책 토론회



경기도 문화정책 1차 포럼

## 2 문화예술 협력망 구축

- 국내외 문화정책 동향 파악과 경기도정 문화비전 구현을 위한 문화정책토론회 개최 및 정책서 발간, 정책 콘텐츠 기획·제작과 배포
- 전국 단위 및 경기도 내 문화재단 협치 구축을 통한 문화예술정책 선도

### ① 정책토론회 및 정책서 발간[100,000천원(도 출연금)]

○ 정책토론회 기획 및 운영

- 국내외 문화정책 동향 파악을 위한 각 분야별 전문가와의 논의의 장 마련
  - ※ GGCF 정책라운드테이블 : 올해의 정책 키워드 선정 및 세부주제 기획·운영
- 경기도정의 문화정책 비전 구현, 정책모델 개발을 위한 의제 발굴

○ 정책서 발간 및 배포

- 정책토론회 결과집, 재단 연감 발간 및 유관기관 공유
- 연계 정책콘텐츠 기획 및 생산, 공유 활동 통한 정책영향력 확산 추진
  - ※ 문화예술 정책 대담 영상콘텐츠 제작 통한 정책 담론 생산 및 전달력 확대
- 2022재단 연감 발간 및 배포를 통한 주요 사업·경영실적의 지속적인 아카이빙과 성과 확산

○ 추진실적 및 계획

- GGCF 정책라운드테이블 <융합과 상생> 시리즈 기획·운영
  - 1회 경기문화예술의 기회, 문화예술+콘텐츠 개최(5.8)
  - 2회 경기문화예술의 혁신, 문화예술+관광 개최(6.27)
  - 3회 경기문화예술의 미래, 문화예술+글로벌 개최(9.12)
  - 결과집 11월 발간, 배포 예정
- 문화예술 정책 대담 <지지씨 정책 프리즘> 기획·제작
  - 1회(예술인 기회소득) 예술인 기회소득의 방향과 과제(4월 공개)
  - 2회(인공지능) 인공지능 시대, 또 다른 가능성의 예술(6월 공개)
  - 3회(문화도시) 문화도시! 제도를 넘어, 문화적 삶을 향하여(7월 공개)
  - 4회(문화다양성) 다양성, 건강한 지역문화생태계의 조건(8월 공개)
  - 5회(기후위기) 기후위기, 지구를 구하는 예술과 행동(9월 공개)
  - 6회(지역문화 거버넌스), 7회(지역문화재단의 현재와 미래) 10~11월 공개 예정
- 2022 재단 연감 발간 및 배포
  - 2022년 재단 주요 사업성과, 경영실적 망라한 연감 제작·발간 완료(총100부)
  - 광역·도내 기초문화재단 및 도 공공도서관, 내부 부서 배포 및 재단 누리집 게시 완료

○ 예산 집행액 : 22,592천원 (잔액 : 77,408천원)

- 정책라운드테이블 촬영·편집/정책 프리즘 기획·제작/정책콘텐츠 홍보물·결과집 디자인 관련 용역(4건, 71,882천원), 자문수당·결과집발송(1,000천원) 등 4분기 집행예정

② 문화정책 협력망 운영[50,000천원(도 출연금)]

○ 한국광역문화재단연합회 참여

- 정기총회, 운영위원회 등 회의체 참여
- 광역문화재단 공동연구 및 직원 역량강화 프로그램 참여·운영

○ 경기도문화재단협의회 운영

- 총회, 실무위원회 등 회의체 운영
- 공동연수 프로그램 운영, 권역 활동 활성화 등 네트워킹 강화



○ 추진실적 및 계획

- 한광연 정기총회(3.24), 임시총회(1.30) 및 운영위원회의 3회 참여
- 한광연 정책연구소 2023년 공동연구 참여(워크숍 2회)
  - : 사회적 문제해결 문화정책의 현장 사례와 시사점 공동연구
- 한광연 상반기 직원 역량강화 워크숍 6명 참여(6.29~6.30)
- 광역문화재단 종사자 해외연수(11.2~11.5 / 한광연 경비 지원) 및 직원 역량 강화 프로그램 운영(11월)
- 한광연 워케이션(제주) 시범사업 참여(11.20~12.1/3명 이내)
- 경기도문화재단협의회 디지털 협업도구(Notion) 구축 및 운영개시
- 경기도문화재단협의회 실무위원회의(4회) 및 공동연수(1회) 개최
- 도내 기초문화재단 대표자 권역별 정담회 개최(5회)
- 경기도문화재단협의회 제14차 정기총회 개최 및 권역별 부의장 기관 선출(10.6 예정)

○ 예산 집행액 : 18,693천원 (잔액 : 31,307천원)

- 한광연 워케이션 등(5,000천원), 경문협 정기총회 및 실무회의 운영(7,500천원) 등 4분기 집행 예정



GGCF 정책라운드테이블 <융합과 상생>



문화예술 정책 대담 <지자체 정책 프리즘>



한국광역문화재단연합회 정기총회



경기도문화재단협의회 실무위원회의



경기도문화재단협의회 권역별 대표자 간담회

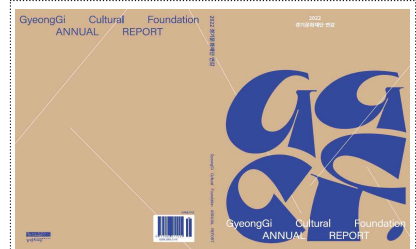

2022 경기문화재단 연감

### 3

## 경기학 조사연구

- 경기학 학술조사연구를 통한 경기도 정체성 정립
- 경기도 역사문화 콘텐츠 개발·활용으로 도민의 지역문화 향유기회 확대

### ① 경기지역학 연구 활성화[110,000천원(도 출연금)]

- 경기도 지역 관련 유튜브 영상제작 및 보급
  - 대중의 문화 취향에 발맞추어 경기학의 성과를 유튜브 동영상으로 제작 보급
  - 경기도의 문화자원 중에서 차별성, 고유성, 역사성이 탁월한 콘텐츠를 선정
  - 전문 유튜버 섭외 후 경기도 지역 관련 영상 제작
- 경기지역학 활성화 공모지원 사업 운영
  - 지역과 향토에 관심 있는 연구자들의 활동공간 창출과 활동 지원
  - 경기도 역사와 문화에 관한 연구역량을 결집시키는 개방형 연구지원
  - <외길인생과 직업>, <경기도의 노포>, <경기도의 공동체> 등 주제
  - 경기지역학 활성화 공모지원 사업 성과집으로 제작
- 추진실적 및 계획
  - 영상 제작 2건 완료, 3건 추진 中
  - 모니터링 및 원고 완료 23건, 사업포기 3건, 결과집 추진 中
- 예산 집행액 : 23,404천원 (잔액 : 86,596천원)
  - 유튜브 영상제작 지급용역료(12월, 15,000천원), 공모지원 지원금(10월, 54,000천원), 공모지원 결과집 제작 (12월, 10,000천원) 집행 예정

### ② 경기학 도서 발간·보급[200,000천원(도 출연금)]

- 경기역사문화 총서 발간·집필
  - 경기도 역사와 문화, 인물을 체계적으로 집대성하는 총서 발간, 경기도사이 버도서관과 연계하여 온라인 원문 제공 서비스 실시
  - 『경기도 선사문화』, 『경기도의 민속문화자산』 등 7권 발간
  - 『경기도 시간여행』 등 3권 집필
- 청소년 역사교재 제작·보급
  - 경기도 청소년 대상 지역사 공교육(자유학년제), 역사 부교재 지원
  - 『경기도역사여행』 <인물 편>, <문화유산 편>, <사건 편> 인쇄 및 배포

○ 정기간행물 발간

- 경기도의 역사·문화·민속·인물 등을 소개하여, 도민에게 경기도에 대한 지식과 흥미를 가질 수 있도록 기획·편집
- 계간 『경기학광장』 제16호~제19호 발간

○ 추진실적 및 계획

- 경기역사문화 총서 7책 발간 배포(9월)
- 청소년 역사교재 11,200부 발간 배포(7월)
- 정기간행물(계간지 <경기학광장>) 제16~18호 발간 배포(3/7/9월)
- <경기학광장> 제19호 제작 배포(12월)

○ 예산 집행액 : 126,748천원 (잔액 : 73,252천원)

- 경기역사문화 총서 원고료(12월, 33,000천원), 정기간행물 원고료(11월, 6,000천원), 정기간행물 발간비(12월, 11,000천원) 집행 예정

③ 문화자원 기록·보존·관리[55,000천원(도 출연금)]

○ 경기도 현대지역사회 기록화

- 도시화 과정 속 문화변동에 관한 기록화 작업을 통해 현대 경기지역 공동체의 특성 및 도민 삶의 궤적 고찰(2011년부터 보고서 28권 간행)
- 2023년 경기도 특이마을 조사 2건 추진

○ 경기도 근현대 문화자원 아카이브

- 근현대 문화자원 기록화·정보화를 비롯한 경기학 아카이브 추진
- 31개 시·군 문화자원 목록화 작업 및 아카이브 시범조사 실시

○ 추진실적 및 계획

- 경기도 마을지 2책(파주, 가평) 조사 연구 및 원고 집필
- 연구용역 수행업체 계약 체결 및 연구조사 진행 중

○ 예산 집행액 : 0원 (잔액 : 55,000천원)

- 경기도 마을지 원고료(11월, 22,000천원), 경기도 마을지 편집·발간(12월, 12,000천원), 아카이브 연구용역료(12월, 20,000천원) 집행 예정



경기역사문화 총서



경기도 역사여행(교재)



경기학광장(정기간행물)



### **3-3). 경영본부 주요사업 추진실적**

---

# 목 차

<b>1. 고유목적사업</b>	<b>48</b>
책임경영 촉진	48
ESG경영활성화 및 내부평가	48
인적자원확보 및 협의체 운영	49
직원 역량강화 프로그램 운영	50
조직문화 활성화	51
취약계층 자립지원	52
상상캠퍼스 환경개선	52
재단 기록물관리	52
문화이음 및 사회공헌 활동	54
IT자원관리 및 정보보안	55
정보화시스템 운영 및 개발	56
통합 누리집 운영	56
종합 네트워크 홍보	57
고객마케팅	58
경기문화 통합콘텐츠 확산	58
<b>2. 대행위탁사업</b>	<b>59</b>

## 2023년도 경영본부 주요업무

담당부서	주요업무
경영기획실	<ul style="list-style-type: none"> <li>· 종합경영계획 수립 및 핵심성과목표 및 사업실적 관리·분석</li> <li>· 경기도 경영평가 및 내·외부 성과평가</li> <li>· 경기도의회 업무보고 및 행정사무감사 운영</li> <li>· 수입·지출예산 계획 수립 및 편성, 관리</li> <li>· 경영기능 개선, 이사회 운영</li> </ul>
인사팀	<ul style="list-style-type: none"> <li>· 인사관리운영(채용, 배치, 평가, 임금피크제 운영)</li> <li>· 직원 역량강화 교육프로그램 운영(계층별 리더십·직무역량 제고)</li> <li>· 노무노사관리(노사협의회, 단체협약, 임금단체협상, 고충처리, 노사관계개선)</li> <li>· 성평등위원회 운영(성차별 의식과 관행 해소)</li> <li>· 급여(정규직·비정규직) 및 복리후생제도 운영</li> </ul>
경영지원팀	<ul style="list-style-type: none"> <li>· 기본재산 관리 및 운용(안정성을 기반으로 자산운용 다각화)</li> <li>· 계약 및 회계·세무신고업무 (대표이사 직속부서, 경영본부·문화예술본부·지역문화교육본부, 경기문화재단연구원 등)</li> <li>· 재단 인계동 사옥 및 경기상상캠퍼스 환경개선 및 시설 유지 관리 업무</li> <li>· ESG경영실적 관리(저공해차량, 온실가스배출, 환경정보공개)</li> <li>· 재단 기록물관리(기록물 보유 현황 파악 및 업무 체계 정비, ISO30301 (기록경영인증) 자격 유지·관리)</li> </ul>
IT홍보팀	<ul style="list-style-type: none"> <li>· ESG경영 실천 기부모금사업, 사회공헌활동 추진</li> <li>· 정보화전략계획 수립, 정보화사업 기획개발 및 통합 업무용 시스템 유지 관리</li> <li>· 전산실 운영, 전산자원 관리 및 정보보안, 개인정보보호 관리</li> <li>· 데이터 정책 수립 및 업무시스템 기반 데이터 분석, 활용 및 배포</li> <li>· 홍보계획 수립 및 언론 홍보와 광고 집행</li> <li>· 홍보 콘텐츠 및 홍보물 제작, 재단 상징물(CI) 및 포털 정보 관리</li> <li>· 재단 공식 누리집 및 공식 사회 관계망 서비스(SNS) 운영</li> <li>· 경기문화예술 온라인 기록저장소(아카이브) 운영</li> <li>· 고객만족경영 계획 수립과 추진 및 온라인 통합 고객서비스 운영</li> </ul>

# 경영본부

## 경영기획실 / 인사팀 / 경영지원팀

### 1. 고유목적사업

#### 1 경영 기획 · 조직문화 활성화 · 경영기능 개선

- 경영의 투명성·공익성 확보 및 대내외 환경변화 능동적 대응
- 환경변화에 대응하는 전략체계 구축 및 성과관리 체계 고도화
- 문화예술 전문 인재 확보 및 역량 강화를 위한 교육프로그램 운영

##### ① 책임경영 촉진[78,000천원(자체재원)]

- 이사회 중심의 책임경영체제 확보로 경영 투명성 강화
  - 경기문화재단 이사회(정기이사회, 임시이사회) 운영
  - 이사회 정책기능 강화를 위한 정책 현장 방문 및 정책 토론 운영 등
- 추진실적 및 계획
  - 이사회 운영(4회) 및 규정 제·개정 등 주요안건 의결
- 예산 집행액 : 47,707천원 (잔액: 30,293천원)
  - 이사회 참석수당 등(18,155천원), 이사회 및 정책토론 등 소요경비(10,202천원) 4분기 집행예정

##### ② ESG경영활성화 및 내부평가[100,000천원(자체재원)]

- 대내·외 환경변화에 따른 전략적 경영체계 구축 및 효율성 강화
  - 민선 8기 등 대내·외 경영환경 분석으로 전략적 경영체계 구축을 위한 종합경영계획 수립
  - 기관 전략 및 목표달성을 위한 전략체계 내재화
- 지속가능 경영혁신 기반 구축 및 성과지향적 조직문화 조성
  - ESG경영 확산 및 가시적 성과창출을 위한 ESG경영계획 수립 및 ESG경영 추진위원회 운영
  - 대내외 지표 연동을 통한 성과체계 고도화 및 전서-부서-개인 간 성과목표 연동성 강화를 통한 내부고객 중심 성과관리고도화
  - 민선 8기 공약 사항 및 추진 정책 등에 따른 관리 계획 수립



- 재단 비전·전략체계와 밀접한 관련이 있는 재정사업의 평가를 통한 성과관리

○ 추진실적 및 계획

- 2023년 종합경영계획 수립(7월)
- 경기문화재단 ESG경영추진위원회 운영 규칙 개정(다분야 전문가 참여확대를 위한 구성인원 확대)
- ESG경영추진위원회 운영(1회) 및 조직 내 실무협의체 구성 및 운영(2회)
- 갈등 관리 체계 구축 계획 수립(8월)
- 공정거래 자율준수 프로그램(CP) 도입 및 추진 계획 수립(9월)
- 성과지향적 조직 운영을 위한 총괄부서제 도입 및 운영(9월)
- `23년(`22년 실적) 재정사업평가 완료(6건, 6월) 및 `24년 평가계획 수립예정(10월)

○ 예산집행액 : 17,899천원 (잔액 : 82,101천원)

- 2023년 경기문화재단 내부성과관리 평가 용역(50,000천원), ESG경영추진위원회 참석수당 등 (6,901천원), ESG경영 홍보 용역(20,000천원), ESG경영추진위원회 정책 포럼(3,000천원), ESG경영우수사례 공모전 포상(2,200천원) 등 4분기 집행예정

③ 인적자원확보 및 협의체 운영[200,000천원(자체재원)]

○ 디지털경기문화재단 구현 및 ESG경영 운영에 부합하는 전문인력 확보

- 경기도 공공기관 열린채용(통합공채) 및 블라인드 채용을 통한 능력중심의 전문인력 등용
- 채용 공정성·전문성을 위한 외부 전문기관 협업을 통한 객관적 채용방식 개발
- 급변하는 정책환경의 적응과 창의적 정책시너지 극대화를 위한 인재 확보

○ 사회적 약자 일자리 창출 통한 공공기관의 사회적 책임성 강화

- 사회적 약자(보훈·장애·청년·고졸자·북한이탈주민 등)의 공공부문 일자리 창출
- 문화의 다양성 및 고령화시대 지속가능한 일자리 개발 및 확산

○ 성평등한 조직 강화를 통한 양성평등 조직문화 확립

- 조직 내 유연성을 확보하고 균형있는 참여를 통한 긍정적 성장동력 확보
- 기회의 공정함과 참여 확대를 통한 조직체제의 다양성 확보
- 지속적인 성평등 인식제고 정책 확산을 통한 전사적 인식전환 계기 마련

○ 추진실적 및 계획

- 문화예술 전문인력 확보 노력
  - 재단 인재상에 부합하는 직원 27명(개방형직위 6명, 일반직 5명, 운영직 16명) 채용
  - 재단 사업별 전문인력(기간제 직원) 161명 채용
  - 심사위원 풀 구성 및 운영을 통한 채용 과정의 공정성과 전문성 확보
- 사회적 약자 일자리 창출 노력
  - 장애인 제한채용 5명(5회) / 보훈 2명 채용(2회)
- 노사 소통 및 협력 구조 운영을 통한 근로조건 고도화 및 제도개선 활동
  - 근로조건 개선을 위한 노사 교섭 진행중 (단체교섭 3회, 임금교섭 5회)
  - 소통 창구 다변화를 통한 문제 해결 (비정기 업무협의 5회)
  - 주요 제도개선 과제(규정 및 규칙) 사전 협의 운영 (규정 4건, 규칙 1건)
- 근로자 참여 및 협력증진을 위한 노사협의회\* 운영
  - 노사협의회 분기별 1회 운영 (총 2회 운영중) / 논의안건 6건
    - \* 노사 동수(근로자위원 및 사용자위원 각 6명 / 총 12명)로 구성 운영
- 성평등한 조직문화 확산을 위한 성평등위원회 운영 (반기 개최)
  - 상반기 성평등위원회 개최(2023.5.16.~18.) / 당연직 및 위촉직 각 3명 구성
  - 2023년 여성관리자 비율 확대 등 관리지표 3개\* 의결 확정
    - (\* 1.여성관리자 확대, 2.관리직 후보 육성프로그램 운영, 3.성인지교육 폭력예방교육 이수율)
  - 하반기 성평등위원회 개최 예정 (지표별 목표 달성도 심의·의결)

○ 예산 집행액 : 125,051천원 (잔액 : 74,949천원)

- 온라인 채용시스템 사용료(10,000천원), 직원 채용 필기시험 용역(17,000천원), 개방형직위 등 직원 채용 심사 진행(12,000천원), 노사협의회 및 노사교섭 진행(8,000천원), 위원회(임원추천위원회, 인사위원회) 진행(12,000천원), 채용관련 기기 구입(15,000천원) 4분기 집행 예정

④ 직원 역량강화 프로그램 운영[120,000천원(자체재원)]

○ 경기문화재단 비전·미션에 부합하는 전문인재양성 및 역량 강화

- 정책변화에 따른 문화예술전문 역량 강화 교육과정 개발 및 운영
- 내·외부 정책방향 변화에 따른 최신트렌드 교육을 통한 미래 성장동력 확보
- 재단 정책과제 연계 기본소양 교육과정 통한 재단 정책에 대한 구성원의 이해 제고

- 인권 존중을 통한 안전한 조직문화 개선
  - 사회적 문제 인식과 공공기관직원으로서의 선도적 역할
  - 직원간 다양성 존중 및 공감능력향상 교육 확대를 통한 고충예방교육 전개
- 추진실적 및 계획
  - 전직원 대상 법정교육 실시
    - 법정의무교육 및 직장 내 괴롭힘 예방 교육 전직원 실시
    - 고위직 대상 별도 폭력예방 교육 완료
    - 성희롱 및 직장 내 괴롭힘 연계 특별교육 완료
  - 임직원의 기본 및 전문 역량 강화목적 특강(9회) 완료
  - 시대변화에 따른 리더 역량함양 및 문화예술 역량 강화를 위한 경영진 및 부서장 리더십 교육 완료
  - 재단 미래인재(5년차 미만) 및 미래관리자(5년차 이상), 운영직 교육 완료
  - 은퇴 후 삶 설계 지원을 위한 퇴직예정자 교육 완료
  - 기본소양(ESG경영, 적극행정, 성인지 교육) 전직원 실시

○ 예산 집행액 : 94,775천원 (잔액 : 25,225천원)

- 기본소양 교육 지급용역료(22,800천원) 및 교육훈련비 지원(2,000천원) 등 4분기 집행 예정

### ⑤ 조직문화 활성화[70,000천원(자체재원)]

- 조직개선(인력운용/인사제도/성과보상/조직문화)을 위한 정밀 조직진단 실시
  - 정원운영관리 개선 및 조직재설계안 도출 통한 중장기 인력운용방안 마련
  - 인사제도 및 성과보상 단계별 개선 로드맵 도출
  - 조직문화 수준 진단 및 개선
- 조직만족도 향상을 위한 근로자 지원 프로그램 운영
  - 조직 및 업무관련 스트레스 해소를 위한 직무스트레스 검사 및 상담 지원
- 추진실적 및 계획
  - 정밀 조직진단 연구용역(임직원 인식 설문조사 및 직무분석 등) 실시 완료
  - 전직원 대상 근로자 마음건강 통합진단 실시 완료
  - 마음건강 진단 고위험군 대상 심리상담 지원 추진

○ 예산 집행액 : 55,657천원 (잔액 : 14,343천원)

- 근로자 지원 프로그램 운영 지급용역료(12,000천원) 4분기 집행 예정

⑥ **취약계층 자립지원**[65,000천원(자체재원)]

- 장애인 근로자 특성별 직무개발을 통한 자립지원
  - 장애인 근로자 특성에 맞는 근로시간대 설정 및 맞춤 운영
  - 다양한 업무 수행을 통해 개인별 적합 업무 탐색 기회 제공
- 장애인 친화적 조직문화 조성 및 상생협력 실현
  - 2023년 1월부터 현재까지 장애인 의무고용률(3.6%) 준수
  - 장애인 근로자와 각 부서 간 업무 소통을 통해 상생발전 도모
- 추진실적 및 계획
  - 근무 만족도 조사 기반으로 기존 장애인근로자 4인 근로계약 연장 진행(4월)
  - 장애인 근로자 사무공간 운영(5월~)
  - 결원(1명) 채용 진행 중(10월)
  - 근무 만족도 조사 실시 예정(11월)
- 예산 집행액 : 23,147천원 (잔액 : 41,853천원)
  - 기간제근로자등보수(34,900천원), 복리후생비 등(6,900천원) 4분기 집행 예정

⑦ **상상캠퍼스 환경개선**[145,000천원(자체재원)]

- 생활1980, 공작1967-II 건물내부 천장 누수에 따른 기존 옥상 방수에 대한 전면적인 보강 방수를 통한 경기도민의 쾌적한 문화환경 조성
  - 생활1980 옥상방수층에 대한 바탕면 보수 및 환기구 포함 전체면 시공
  - 공작1967-II 옥상방수층에 대한 내벽면 보수 및 전체면 시공
- 추진실적 및 계획
  - 옥상방수공사 설계 완료(6월)
  - 보완공사 및 감리(10월 : 진행 중)
- 예산 집행액 : 8,529천원 (잔액 : 136,471천원)
  - 보완공사(115,997천원), 공사감리용역(2,850천원) 4분기 집행예정

⑧ **재단 기록물관리**[136,000천원(도 출연금)]

- 경기문화재단 기록관리 업무 기반 마련 및 체계 정비
  - 재단 비전자기록물 보유 현황 전수조사
  - 임직원 대상 기록관리 직무교육 개최
  - 재단 기록경영인증(ISO30301) 자격 유지·관리

○ 추진실적 및 계획

- 재단 비전자기록물 보유 현황 전수조사 진행 중(11월 중 완료)
- 임직원 대상 기록관리 직무교육 개최 완료(2회)
- 재단 기록경영시스템(ISO30301) 1차 사후 심사 예정(10월 중 완료)

○ 예산 집행액 : 56,905천원 (잔액 : 79,095천원) ※유보액 11,000천원

- 재단 기록경영인증(ISO30301) 사후 심사 용역(8,910천원), 기록물 전수조사 용역(58,100천원), 기록물 보존용품 구입(1,085천원) 등 4분기 집행 예정

# IT홍보팀

## 1. 고유목적사업

### 1 문화이음 및 사회공헌활동

- 문화예술 기부문화 확산을 통한 지역 예술인과 도민 예술 복지 강화
- ESG경영 실천을 위한 사회공헌활동 추진으로 공공의 사회적 책임 이행

#### ① 문화이음 및 사회공헌 활동[60,000천원(도 출연금 30,000천원+자체재원 30,000천원)]

##### ○ 문화이음(2013년~)

###### - 기부금품 모집과 운영

- 정기 및 수시 기부금 관리와 포괄기부금 배분
- 기부자 예우: 온라인 연차보고서 제작과 배포, 기부 감사증 발송 등

##### ○ 임직원 참여 사회공헌 활동

- 지역 수요처 발굴, 참여 확대로 ESG 경영 실천과 공공의 사회적 책임 이행
- 임직원 참여 공헌 활동 기획과 운영

##### ○ 경기예술나무포럼

- 경기문화예술에 대한 관심 유도과 정책 반영을 위한 의견 수렴 행사 개최  
→ 기부 분위기 조성 및 소통의 장 마련
- 2024년 경기도메세나(공기관 대행) 사업 연계 신규 기부 프로그램 및 예우 프로그램 기획

##### ○ 추진실적 및 계획

- 문화이음: 10주년 기념 기부자 감사 및 기부 관련 프로그램 기획(11월 말)

구분	1분기	2분기	3분기	4분기	기부금
기부액	36,520천원	51,365천원	36,560천원	-	124,445천원

###### - 사회공헌활동

- 재단 본부 및 소속기관 연계 물품 기부(5개 지역 7개 기관 예정, 11월 말)
- 제8회 김장나눔행사(수원/용인 55개 사회복지시설/2,600kg 나눔 예정, 11월 말)
- 현장 참여 활동: 헌혈(년2회/대한적십자사 경기혈액원 협력), 배식봉사(년4회)

구분	날짜	장소	참여
사랑의 헌혈 (2회 26명 참여)	1차)23.2.02	재단/인계사옥	16명
	2차)23.5.04	경기도박물관	10명
배식봉사 (2회 41명 참여)	1차)23.6.28	수원 노인복지관	26명
	2차)23.9.20	수원 노인복지관	15명

- 경기예술나무포럼

- 경기예술나무 신규 브랜드(B.I) 개발
- 초청강연 및 네트워크 행사 개최(11/6 이순재, 12/4 송승환, 경기아트센터)

○ 예산 집행액 : 7,882천원 (잔액 : 52,118천원)

- 용역비: 김장나눔행사 용역(12,000천원), 경기예술나무포럼 행사 용역(25,500천원), 행사운영: 기부물품구입(4,500천원), 문화이음10주년행사(10,000천원) 등 4분기 집행 예정



사회공헌활동(배식봉사, 6.28)



문화이음 기부금 전달식



경기예술나무포럼 홍보물

## 2 정보자원 관리

- 경기문화재단 중단기 정보화 전략계획(ISP)에 따라 2023년 추진 계획 수립
- 신규 차세대통합정보시스템(ERP) 안정적 운영 및 정보보안 체계 강화
- 데이터기반 행정법 시행에 따른 기관데이터의 범정부 공동 활용 기획 및 플랫폼 구축

### ① IT자원관리 및 정보보안[334,073천원(도 출연금)]

○ 재단 정보시스템 인프라 기반 마련 및 정보자산 운영

- 신규 차세대통합정보시스템의 업무 효율성 증대와 안정성 확보

○ 네트워크망 통합으로 체계적인 재단 정보자산 보호·관리

- 정보보안 정책 시행으로 재단 네트워크 정보보안 강화

○ 추진실적 및 계획

- 통합행정업무시스템 운영: 시스템 개선, 내·외부 메일 통합, 전자근로계약 시스템 구축 등
- 보안시스템 운영: NAC솔루션 취약점 업데이트, 재단 방화벽 IPS(침입방지시스템) 설치 및 운영 등

- 정보보안 및 개인정보보호: 내부교육 시행(이수율 100%), 내외부 정보보안 교육 시행 및 경기문화재단 개인정보보호 내부관리계획(안) 수립 등

○ 예산 집행액 : 143,551천원 (잔액 : 190,522원) ※유보액 58,000천원

- 전산실 유지관리(39,000천원), 보안관제서비스(20,850천원), PC필터 유지보수(3,900천원), 전산기기 유지보수(2,000천원), 정보보안관리실태평가 컨설팅(10,450천원) / 업무용 소프트웨 구매(28,300천원), SW 과업제안서평가(3,000천원), 방화벽 임대(15,000천원) 등 4분기 집행 예정

## ② 정보화시스템 운영 및 개발[178,230천원(도 출연금)]

○ 재단 소속기관 소장품 통합관리시스템 구축(11월 완료)

○ 고객응대서비스 시스템 개발과 운영: CRM, 지지씨멤버스, AI챗봇서비스

○ 추진실적 및 계획

- (CRM, 지지씨멤버스) 연간 운영관리 및 사용성 개선, 통합발권모듈 현행화 추진
- (소장품통합관리시스템) 운영관리 체계 및 사용자 화면 UI, UX 설계 완료
- (AI챗봇서비스) 챗봇 및 보이스봇 개발 완료 및 운영 개시(7월)

※ 시스템 이용 현황(23.9.30. 기준)

CRM 시스템(2017~)	지지씨멤버스(2019.10~)	AI챗봇(23.7~)
23,749명 (누적: 149,640명)	283개 프로그램 등록 (13,614명 이용)	2,573건(이용자 1,152명) / 응답 정확도 93%

○ 예산 집행액 : 10,343천원 (잔액: 167,887천원) ※유보액 67,230천원

- 지지씨멤버스 시스템(56,000천원), CRM시스템 유지보수(10,000천원), 업무시스템 유지보수(21,000천원), 행사운영(고객만족도)(2,000천원), 통신료(3,000천원) 등 4분기 집행 예정

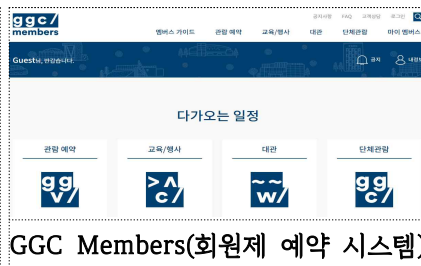
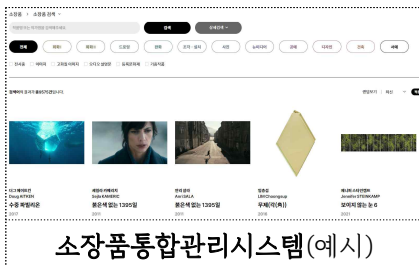

## ③ 통합 누리집 운영[205,000천원(도 출연금)]

○ 누리집 통합 관리시스템 고도화 및 안정적인 서비스 제공

- 재단 및 소속 기관·뮤지엄 누리집(10개), 지지씨플랫폼 시스템 유지관리 및 운영
- 콘텐츠관리시스템 기능 개선을 통한 누리집 연계 강화 및 통합DB 관리
- 누리집 클라우드 서버의 안정적인 운영과 정보 보안성 강화



- 데이터 품질 향상을 통한 정보공개 활성화
  - 누리집 프로그램(전시, 교육, 행사), 기록자료 등의 표준데이터 준수 및 품질 관리
  - 공공데이터 개방으로 도민의 정보 활용도 향상
- 추진실적 및 계획
  - 누리집 방문횟수: 2,834,819회, 조회수: 5,955,056회(11개, 23.9.30. 기준)
  - 누리집 시스템 개편 : 국문 6개 완료, 영문 1개 완료(2개 진행중)
  - 공공데이터 갱신/개방 현황(경기데이터드림/ '23년도 신규 개방(2건), 갱신중 (총5건))
- 예산 집행액 : 118,663천원 (잔액 : 86,337천원)
  - 누리집 유지보수(76,500천원), SW과업 제안서평가 심사료(2,600천원) 등 집행 예정(12월)

### 3 홍보 및 마케팅

- 재단 브랜드 인지도 제고를 위한 종합홍보 및 매체 운영 계획 수립
- 고객관계 개선과제 발굴 및 이행 등 고객만족경영 추진

#### ① 종합 네트워크 홍보 [520,000천원(도 출연금)]

- 재단 주요 사업 홍보
  - 경기도 역사·문화 정체성 및 우수성 홍보
  - 문화예술 콘텐츠를 적극 활용한 매체광고 제작
    - 언론홍보위원회와 한국언론진흥재단을 통한 투명한 광고 집행(정부광고법)
    - 홍보 채널 다각화: G-Bus TV, 유튜브, 인터넷 언론, 중앙지 등
    - 전시, 사업 등 기자정담회 추진 등 언론 소통으로 홍보 효과 확산
- 재단 누리소통망(SNS) 채널 운영
  - 재단 공식 소통채널(유튜브 등 6개) 콘텐츠 기획, 제작, 운영
  - 대학생기자단 운영, 영상콘텐츠 제공 등 콘텐츠 확산 노력
- 추진실적 및 계획
  - 언론홍보위원회 개최 완료(4회), 5회 진행 중
  - 전시 및 주요 사업 홍보물 디자인 및 광고 집행
  - 재단 공식 소통채널(유튜브 등 6개) 콘텐츠 기획, 제작, 운영

※누리소통매체 운영현황(23.9.30 기준)

매체	팔로워	콘텐츠 게시	조회(노출, 도달)수
페이스북	24,845명	135개	212,814회
인스타그램	31,756명	145개	559,757회
블로그	6,418명	94개	261,346회
유튜브	12,644명	75개	198,958회
네이버티비	464명	5개	2,975회
트위터	296명	152개	11,051회

- 실내외 미디어월(전광판) 활용 문화예술 영상 콘텐츠 제작 및 배포
  - 경기도의회 경기마루, 경기북부청사, 경기도미술관, 실학박물관 등 4건

○ 예산 집행액 : 240,950천원 (잔액 : 279,050천원)

- 누리소통망(소셜미디어) 운영 용역(67,000천원), 광고 및 기념품 제작(170,000천원) 4분기 집행 예정

② 고객마케팅[100,000천원(도 출연금)]

○ 고객만족경영 추진

- 고객만족 중장기계획(2023-2027) 과제 발굴과 추진
  - 응대매뉴얼 개발과 적용, 고객설문 통합개발 추진, VOC 통합응대양식 개발 등

○ 추진실적 및 계획

- 고객만족현장부스 운영(3회 운영)
  - 온라인 고객서비스 채널, 시스템 가입 홍보 및 현장 VOC 청취
- 온라인 고객 소통 채널 개편: 카카오톡채널 고객채널로 통합 운영(23.8)

※ 고객소통채널(카카오톡채널) 운영 현황

구분	2021	2022	2023.9	주요 내용
회원수	5,235명	6,728명 (▲1,493)	15,771명 (▲9,043)	· 고객구독서비스 통합 발송 · 채널추가 이벤트 추진

○ 예산 집행액 : 58,881천원 (잔액 : 41,119천원)

- 고객채널운영(14,250천원), 응대매뉴얼제작 등(10,000천원), 구독서비스발송(3,000천원), 광고선전비(3,000천원), 고객대면부스(5,000천원), 만족도조사(4,000천원) 등 4분기 집행 예정

③ 경기문화 통합콘텐츠 확산[75,000천원(도 출연금)]

○ 지지씨플랫폼 운영

- 도 문화예술/역사 분야 생산자료 기록과 저장으로 빅데이터 구축
- 31개 시군 및 도내 유관기관 협력관계 구축 운영
- 도정 연계, 영상 기록 지원, 양질의 기록자료 발굴과 저장, 활용 추진

- 재단 사진 자료 기록 및 제작 지원
  - 주요 행사 사진 촬영 및 활용, 저장 / 이미지저작권, 디자인템플릿 구입
- 추진실적 및 계획
  - 지지씨 회원약관 제정 및 배포(9월)
  - 지지씨 웹브로슈어 제작 및 배포(10월 중)
  - ※ 지지씨플랫폼 운영 현황(23.9.30 현재/ 누적 2018.2~)

게시 / 누적 게시	방문 / 누적 방문	조회 / 누적 조회
1,179개 / 9,095개	366,905회 / 1,108,636회	527,750회 / 1,672,793회

- 예산 집행액 : 21,811천원 (잔액 : 53,189천원)
  - 콘텐츠 운영(17,480천원), 사진촬영(11,000천원), 영상제작(5,000천원), 브로슈어제작(4,000천원), 행사 운영(만족도조사 1,600천원), 원고료(6,500천원), 온라인광고(2,200천원) 등 4분기 집행 예정



④ 예술인 기회소득 인식확산 연구[50,000천원(도 출연금)]

- 경기도 예술인 기회소득사업 인식확산 연구
  - 예술인 기회소득에 대한 홍보 효과·선진사례 분석, 체계적인 홍보전략 방향성 설정 및 액션플랜 로드맵 구축
- 추진실적 및 계획
  - 예술인 기회소득 실태 파악 : 도내 연구 자료, 광고 홍보 취합 등
  - 연구용역 추진(10월 중)
- 예산 집행액 : 0원 (잔액 : 50,000천원)
  - 연구용역비 50,000천원 집행 예정(12월)

## 2. 대행위탁사업

① 경기문화예술소식 알리미[153,000천원(공기관대행사업)]

- 경기도 문화예술사업 발굴 및 라디오 홍보 프로그램 송출
  - 주 1회 라디오 방송 송출 및 G버스 자막뉴스 송출
  - 경기도 오피니언리더 및 뉴스레터 구독자 대상 문화예술 정보 제공(주1회 이상)

○ 추진 실적 및 계획

- (라디오방송) 총 25회 방송(9.30.현재), 연내 10회 추가 방송 예정(총 35회)
- (영상) 경기도미술관 이견희컬렉션 영상 제작 및 홍보, 연내 1회 추가 제작 예정(총2회)

※ 경기문화예술알리미 추진 현황

방송/뉴스레터	G버스 자막뉴스	지씨씨플랫폼 (문화의날, 알려줘요GGC)
25회/25회 이상	26회	37회

○ 예산 집행액 : 54,599천원 (잔액 : 98,401천원)

- 인건비 18,000천원, 광고비 74,000천원, 행사운영비 3,400천원 집행 예정(12월)

② 전자도서관(경기도사이버도서관) 운영[1,597,700천원(공기관대행사업)]

○ 디지털 기반 정보서비스 확대

- 도민 디지털 역량강화를 위해 소장형 및 구독형, 영어 전자책 확충
- 정보서비스를 위한 경기도사이버도서관<[www.library.kr](http://www.library.kr)> 웹사이트 운영
- 도내 공공도서관 소장자료 종합목록 시스템 성능 개선 및 편의성 향상
- 모바일 환경에 최적화한 경기도사이버도서관 누리집 시스템 기능개선
- 도서관 이용이 어려운 취약계층(임산부, 영·유아, 장애인)을 위한 도서택배서비스 지원

○ 경기도 디지털 아카이브 『경기도 메모리』 운영

- 지역·향토·문화 자료 디지털 서비스 『경기도 메모리(memory.library.kr)』 운영
- 경기도 관련 민간기록자원을 체계적으로 수집하는 경기도민 기록수집 추진
- 경기도 문화기관 및 단체와의 연계·자원 협력네트워크를 통한 심포지엄 운영

○ 도민의 도서관 이용과 독서활동 지원을 위한 온라인 독서 콘텐츠 보급

- 도내 독서소외계층을 대상으로 독서환경개선 및 지식보급을 위하여 경기도 책나눔 『책드림 꿈드림』 사업 추진
- 독서활동 지원 온라인 서비스 『북매직(www.bookmagic.kr)』 운영
- 경기도 사서서평단 운영을 통한 추천도서 서평서비스 및 독서의 달 포스터 제작 등 독서문화 홍보 강화

○ 도서관 직원 업무역량 강화

- 경기도 공공도서관 관계자 역량강화 직무교육, 워크숍, 세미나 및 사서 연수 추진
- 도서관 협력 및 연구지원을 위한 공공도서관연감 발간 및 경기도도서관 총서발간

○ 경기도서관 메타버스 구축 및 콘텐츠 개발

- 2024년도 준공예정인 경기도서관을 구현한 메타버스 구축 및 실감형 콘텐츠 제작

○ 추진실적

- 디지털 정보서비스 제공을 위한 경기도사이버도서관 운영
  - 접속 수 12,152,525건(일평균44,678건), 회원가입자 수 57,024명(일평균 209명)
- 도내 공공도서관 소장 자료 종합목록 시스템 및 원스톱 통합검색 서비스 운영
  - 서지정보 5,487,342종 / 소장정보 45,248,431종
- 임산부, 영·유아, 장애인 등 정보소외계층을 위한 도서택배서비스 지원
  - 임산부, 영유아대상 택배 10,750건 / 장애인 대상 1,696건
- 경기도 책나눔 『책드림 꿈드림』사업 추진을 통하여 도내 독서 소외계층 230개 기관을 대상으로 3,883권 도서 지원
- 아카이브 시스템 간 연계 및 자원 보존을 위한 경기도메모리 시스템 운영
- 경기도메모리 디지털 아카이브 DB 구축
  - 아카이브 수집활동 54건 / 수시등록 2,170건, 온라인콘텐츠 구축 2건
- 2023 경기도 독서표어공모전 및 독서포스터 제작, 배포
  - 표어접수 467편, 253명 참여, 최우수작 선정표어 <미쁘다, 우리 책>
- 2023 경기도도서관 총서 공개 공모 및 2종발간 진행
- 메타버스 플랫폼 통합홍보 마케팅 운영 (5개 채널 운영, 게시물 게재 총 328건)
- 경기도서관 메타버스 및 트랜스미디어 콘텐츠 구축 추진

○ 예산 집행액 : 495,985천원 (잔액 : 1,101,715천원)

- 사이버도서관 누리집 기능개선(295,842천원), 종합목록 기능개선(2차)(130,900천원), 머신러닝&추론엔진 기능개선(26,270천원), 누리집 이중인증(mOTP)솔루션 도입(44,237천원) , 사이버도서관 모바일 app 업데이트(16,500천원), 소장형전자책 도입(53,108천원), 구독형전자책(99,500천원), 도서택배서비스운영(41,036천원), 경기도메모리 DB구축 및 운영(37,800천원), 경기도 책나눔 사업(99,995천원), 사서서평단운영 (19,750천원), 경기도도서관총서·연감 발간(30,000천원), 도서관직원교육(22,495천원), 인건비(91,218천원), 일반운영비(93,064천원) 등 4분기 집행 예정



2023 상반기 희망전자책 신청



사서 직무역량 강화 연수



경기도메모리 아카이브

③ 경기도서관 메타버스 구축 및 콘텐츠개발 [500,000천원(공기관대행사업)]

○ 경기도서관의 핵심 가치를 메타버스 및 트랜스 미디어 콘텐츠로 구축

○ 도민과의 소통 활성화를 위해 경기도서관 통합 홍보 마케팅 운영

○ 추진실적

- 경기도서관 메타버스 플랫폼 통합홍보마케팅 운영: 콘텐츠 제작 및 SNS 관리

· 5개채널(페이스북, 인스타그램, 네이버블로그, 유튜브, 카카오톡채널) 운영

· 총 328건 게재 및 확산수 168,367회

- 경기도서관 메타버스·트랜스 미디어 콘텐츠 구축

· 구축사례 조사 및 관련기관방문(7회), 업무회의 (7회)

· 경기도서관 핵심 기능 도출 이후 과업 내용에 반영해 추진 예정(10월 중)

○ 예산 집행액 : 37,855천원 (잔액 : 462,145천원)

- 통합홍보용역(30,479천원), 메타버스구축 및 콘텐츠개발(401,000천원), 인건비(10,976천원), 일반운영비 (19,690천원) 등 4분기 집행 예정



홍보콘텐츠 제작

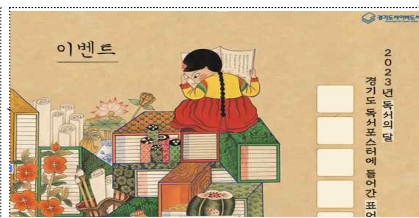

이벤트 진행

## **3-4). 문화예술본부 주요사업 추진실적**

---

# 목 차

<b>1. 예술진흥실</b>	<b>66</b>
경기도형 기초예술 집중지원	66
생애 첫 예술활동 지원	67
원로 예술활동 지원	68
간토 100주기 합창제	68
대행위탁사업	69
<b>2. 생활문화팀</b>	<b>73</b>
경기생활문화센터 운영	73
지역 민간문화공간 네트워크 활성화	74
경기상상캠퍼스 운영	74
예술동호회 활동 지원	76
대행위탁사업	77
<b>3. 경기창작센터팀</b>	<b>79</b>
창의예술학교	79
경기창작센터 2.0	80
온라인 예술교육 시범사업	81
대행위탁사업	82
<b>4. 예술인지원팀</b>	<b>83</b>
예술인 전수조사 및 DB구축	83
새로운 예술을 위한 기술지원	83
생활문화 발전방향 연구	84
경기도 예술인 권익보호 및 지원	84
대행위탁사업	85



## 2023년도 문화예술본부 주요사업

담당부서	주요업무
<b>예술진흥실</b>	<ul style="list-style-type: none"> <li>· 기초예술 집중 성과발표 및 생애 주기별 예술활동 지원               <ul style="list-style-type: none"> <li>- 경기도형 기초예술 분야별 집중조명 프로젝트 추진 (공연 / 시각 / 문학)</li> <li>- 신진부터 원로 예술인까지 생애 주기별 맞춤형 예술지원 체계 마련</li> </ul> </li> <li>· 전문예술활성화 및 예술단체(개인) 역량강화를 통한 문화예술진흥               <ul style="list-style-type: none"> <li>- 경기예술 공모지원(기초예술 창작지원, 31개 시군 지역별 지원, 공연장상주단체지원)</li> </ul> </li> <li>· 경기도 시각예술 작가의 미술시장 진입지원 및 전시·판매·유통 플랫폼 구축               <ul style="list-style-type: none"> <li>- 2023년 경기 미술품 활성화 사업(아트경기) 추진</li> </ul> </li> </ul>
<b>생활문화팀</b> (경기생활문화센터) (경기상상캠퍼스)	<ul style="list-style-type: none"> <li>· 일상 속 생활문화 활성화               <ul style="list-style-type: none"> <li>- 광역-기초-민간단체 협업의 경기 생활문화플랫폼 운영 통한 생활문화 기반 조성</li> <li>- 생활문화 인적자원 양성, 온라인 플랫폼 운영 등을 통한 생활문화 활성화 지원</li> <li>- 민간 공간 지원을 통한 공공의 역할 이관 및 일상생활 속 생활문화 활성화</li> <li>- 생활예술인 및 전업 예술인 지원을 통한 자생적 생활문화 공동체 형성 및 문화예술 활성화</li> </ul> </li> <li>· 복합문화공간 기능 활성화               <ul style="list-style-type: none"> <li>- 문화예술을 통한 자립자생 지원(크라우드 펀딩, 판로 개척, 전문역량 강화)</li> <li>- 생애주기별 교육프로그램 운영을 통한 문화예술교육 기회 확대</li> <li>- 생활창작공방, 상상실험실, 디자인 스튜디오 등 도민 대상 열린 생활문화 공간 운영</li> <li>- 온라인 복합문화공간 'e상상캠퍼스' 및 사회관계망 채널 콘텐츠 제작</li> </ul> </li> <li>· 문화소외계층 대상 통합문화이용권(문화누리카드) 운영</li> </ul>
<b>경기 창작센터팀</b>	<ul style="list-style-type: none"> <li>· 작가와 함께하는 창의예술학교 운영               <ul style="list-style-type: none"> <li>- 도내 활동하는 작가의 작업에 기반한 예술교육 프로그램 기획 및 개발</li> <li>- 지역 학교, 문화소외계층 대상 예술교육 프로그램 운영</li> <li>- 교육수업을 활용한 작가 일자리 창출</li> </ul> </li> <li>· 경기창작센터 복합문화공간 전환을 위한 기반구축               <ul style="list-style-type: none"> <li>- 2024년 개관을 위한 종합기반 조성, 입주자(작가, 창업단체, 동호회 등) 공모</li> </ul> </li> <li>· 온라인 예술교육 시범사업을 위한 영상콘텐츠 제작 특화 환경조성               <ul style="list-style-type: none"> <li>- 복합문화공간 조성사업 연계 레지던시, 창업·창직 입주단체 및 생활문화, 예술 교육 참여자를 위한 촬영·편집 스튜디오 공간 조성</li> </ul> </li> <li>· 제8회 선감학원 추모문화제 운영               <ul style="list-style-type: none"> <li>- 선감학원 사건 희생자 명예 회복과 피해지원을 위한 추모문화제 운영</li> </ul> </li> <li>· 경기창작센터 생활문화센터 전환 및 여가공간(예술공원) 조성               <ul style="list-style-type: none"> <li>- 4개 건물 리모델링을 통한 경기창작센터 생활문화센터 조성</li> <li>- 레지던시와 생활문화센터가 결합한 복합문화공간으로 &lt;경기창작캠퍼스&gt; 2024년 재개관 예정, 예술공원 조성을 통한 도민 개방성 강화</li> </ul> </li> </ul>
<b>예술인 지원팀</b>	<ul style="list-style-type: none"> <li>· 지속가능한 예술창작 환경조성을 위한 문화예술 기반구축               <ul style="list-style-type: none"> <li>- 경기도형 예술인 지원 정책 수립을 위한 예술인·예술단체 조사 및 도내 문화예술인력 정보 활용을 위한 예술인·예술단체 DB 활성화</li> <li>- 예술인 중심 담론 형성을 위한 의견수렴 창구 다각화 및 소통회의 운영</li> <li>- 비대면 문화예술 창작환경에 적응할 수 있도록 새로운 예술을 위한 기술지원</li> </ul> </li> <li>· 공정한 예술생태계 조성을 위한 예술인 권익보호 및 자립지원               <ul style="list-style-type: none"> <li>- 청년예술인 자립준비금 지원 및 창작공간 임차료·대관료 지원</li> <li>- 예술사업체(조합) 결성 지원 및 자문</li> <li>- 심리, 법률 등 특별상담 등 예술인상담 운영</li> <li>- 예술인 권익보호 및 자립역량 교육, 특화심화 교육 운영</li> </ul> </li> <li>· 장애예술인(단체) 전문예술인 성장 지원</li> </ul>

# 문화예술본부

## 예술진흥실

### 1. 고유목적사업

#### 1 문화예술 활동 지원

- 기초예술분야 집중지원을 통한 도내 예술인(단체) 성과 발표 마련
- 정기공모사업의 수월성을 보완한 신진·원로 예술인 및 경력단절 예술인을 위한 지원체계 마련

#### ① 경기도형 기초예술 집중지원[300,000천원(도 출연금)]

##### ○ 지속가능한 기초예술 분야별 집중 지원

- 1회성 예술창작 프로젝트 지원 중심에서 지속가능한 기초예술 분야별, 단계별 지원 체계 정립
- (공연) 경기공연예술페스타(우수 창작공연작품 집중 공연, 공연중매시장 등) 개최
- (시각) 경기 시각예술 중견작가 집중조명 공모 및 전시 개최
- (문학) 경기 문학 중견작가 확장지원 공모 및 작가 조명

##### ○ 추진실적

- (공연) 제10회 경기공연예술페스타 개최(예정)
  - 일시 : '24. 1. 26(금)~2.4(일) 10일간
  - 장소 : 용인포은아트홀 및 용인시평생학습관 큰어울마당 (용인문화재단)
- (시각) 2023년 경기 시각예술 집중조명 중견작가 선정 및 전시 개최 (예정)
  - 작가선정 : 사업공고(9.8~21) → 심사(~10.13 예정) → 최종 선정(10.16 예정)
  - 전시개최 : 선정작가 2인(예정) / 경기도미술관 ('24년 전시 예정)
- (문학) 2023년 경기 문학 중견작가 확장지원 작가 선정 완료(8월) 및 작가 조명 프로젝트 추진(10~12월 예정)
  - 작가선정 : 사업공고(7.24~8.11) → 심사(8.16~8.30) → 최종 선정(8.31)

선정작가 (3명)	김애란 시(청소년문학)	김경옥 소설(장편)	손택수 시	창작지원금	각 15,000천원
--------------	-----------------	---------------	----------	-------	------------

##### ○ 예산 집행액 : 240,075천원 (잔액 : 59,925천원)

- 경기 시각예술 집중조명 지원비 및 심사비(42,850천원), 경기 문학작가 확장지원 비평원고 집필비(3,000천원) 등 4분기 집행 예정

② 생애 첫 예술활동 지원[600,000천원(도 출연금)]

○ 경기도내 신진 예술인(단체) 대상 생애 첫 예술활동 지원

- 정기공모 지원사업의 수월성을 보완한 기초예술 분야(공연, 시각, 문학 등) 생애 최초 또는 신진 예술활동 지원
- 기초예술 창작 및 발표활동 공모지원 선정이력이 없거나 생애 첫 지원신청을 한 경기도 소재 전문 예술인·단체 공모 지원

○ 추진실적

■ 경기예술 생애 첫 지원 공모

- (추진일정) 사업공고('23.4.3~4.20) → 심사(4.21~5.11) → 최종 선정(5.12)
- (지원결과) 개인/단체 총 69건, 480,000천원 지원 선정

구 분	지원 장르	접수건수	선정건수	지원액 (천원)	비 고	
경기예술 생애 첫 지원	문학	133	20	100,000	• 정액: 5,000천원	
	시각예술	205	20	100,000	• 정액: 5,000천원	
	공연예술	개인	122	17	136,000	• 정액: 8,000천원
		단체	151	12	144,000	• 정액: 12,000천원
	소 계		611	69	480,000	

■ 경기도 예술대학생 첫 예술활동 지원 (총 2개 대학 29,000천원 지원, 대학생 91명 참여)

- 2023년 경기상상캠퍼스 정기축제 <포레포레>(9.23) 예술대학생 참여활동 지원

지원 대학	사업명	세부내용	참여 대학생	지원액 (천원)
서울예술대학교 (안산)	경기상상캠퍼스 '포레포레' 9월 "꿈"	서울예대 학생 공연 및 예술체험 부수 등 예술 체험행사 운영	48명	16,000
수원대학교 음악대학(수원)	시소(시&소리) 가족 클래식 콘서트	수원음대 학생의 합창과 앙상블 연주	43명	13,000

○ 예산 집행액 : 496,421천원 (잔액 : 103,579천원) \*유보액 50,000천원 추경감액 예정(10월)

- 생애 첫 예술활동 지원 지원금 잔여 교부 예정액 3건 (28,000천원), 국가문화예술지원시스템 사용료(5,000천원) 등 4분기 집행예정

③ 원로 예술활동 지원[180,000천원(출연금)]

- 각종 지원사업에 상대적으로 소외되고 지원사각 분야인 원로예술인 대상 창작활동 지원
  - 경기도 거주 만 65세 이상 원로 예술인(문학, 시각, 공연) 및 단체(원로예술인 비율 50% 이상) 공모 지원
- 추진실적
  - (추진일정) 사업공고('23.4.3~4.20) → 심사(4.21~5.11) → 최종 선정(5.12)
  - (지원결과) 개인/단체 총 31건, 129,000천원 지원 선정

구 분	지원 장르	접수건수	선정건수	지원액 (천원)	비 고	
원로예술활동 지원	문학	68	12	36,000	• 정액: 3,000천원	
	시각예술	27	11	33,000	• 정액: 3,000천원	
	공연 예술	개인	10	4	20,000	• 정액: 5,000천원
		단체	12	4	40,000	• 정액: 10,000천원
	소 계	117	31	129,000		

- 예산 집행액 : 126,352천원 (잔액 : 53,648천원) \*유보액 40,000천원 추경감액 예정(10월)
  - 원로 예술활동 지원금 잔여 교부 예정액 1건(10,000천원) 등 4분기 집행 예정

④ 간토 100주기 합창제[100,000천원(출연금)]

- 2023년 간토대학살(1923년) 100주기를 맞아 한·일 양국의 민간 예술단이 함께 아픈 역사를 기억하고 조명하기 위한 추모행사 개최
- 추진실적
  - 행사 일시 : '23. 12. 9(토) 19:00 (예정)
  - 행사 장소 : 가천대학교 예음홀 (예정)
  - 행사 내용 : 한국과 일본의 민간 예술단체(합창, 전통무용, 기악 등) 합동 추모공연
- 예산 집행액 : 0천원 (잔액 : 100,000천원)
  - 행사운영 용역비(97,000천원), 심사 및 운영비 (3,000천원) 등 12월 집행 예정

## 2. 대행위탁사업

### ① 지역문화예술특성화 지원[3,000,000천원(공기관대행사업)]

\* 총사업비(4,568,800천원) = 도비(3,000,000천원) + 22개 기초문화재단 시·군비(1,568,800천원)

#### ○ 2023년 사업 구성 및 예산

- (지역예술 활동지원) 경기도 31개 시·군 별 모든 장르 지역예술활동 공모지원
- (기초예술 창작지원) 전문 예술인(단체) 대상 기초예술 창작·발표 공모지원

사업명	세부사업	예산(천원)		사업 내용		
		도비	시·군비			
		(총계 4,568,800)				
계		3,000,000	1,568,800			
지역 예술 활동 지원 (모든예술 31)	소계	1,400,000	1,568,800	(개요) 경기도 31개 시·군 모든 장르 지역예술활동 공모지원 (특징) 기초문화재단 매칭, <b>지역 균형 안배형 공모</b> -기초문화재단 없는 9개 시군 : 경기문화재단 직접 공모지원 -기초문화재단 있는 22개 시군 : 기초문화재단 매칭 자체 공모 (도4:시군6 매칭 기준)		
	경기문화재단 직접 공모 (9개 시군)	418,000	-			
	기초문화재단 매칭 공모 (22개 시군)	982,000	(1,568,800) (22개 시군 매칭 자원액)			
기초 예술 창작 지원	소계	1,600,000	-	(개요) <b>전문 예술인(단체)</b> 대상 기초예술 <b>창작·발표</b> 공모지원 (특징) 문학, 공연예술, 시각예술 <b>장르별 지원</b>		
				단계별	세부 지원 내역	지원예산 (천원)
	문 학 창작지원 (344,000)	1단계 (창작)	(344,000)	-	· 경기문학_ 창작지원	147,000
		2단계 (출품)			· 경기문학_ 출간지원	160,000
		3단계 (발간)			· 창작지원 작품집 발간	37,000
	시각예술 창작지원 (447,000)	1단계 (준비)	(447,000)	-	· 시각예술 창작 준비 지원	120,000
		2단계 (창작)			· 시각예술 창작 지원	216,000
		3단계 (전시)			· 창작지원 선정자 성과전시 개최	111,000
공연예술 창작지원 (636,000)	1단계 (준비)	(636,000)	-	· 공연예술 창작 준비 지원	96,000	
	2단계 (제작)			· 공연예술 초연 지원	540,000	
운영비 (173,000)	(173,000)	-	· 심사비, 모니터링비, 기타 진행비			

#### ○ 추진실적

- (추진일정) 사업공고(22.12.30~23.1.16) → 심사(1.17~3.2) → 최종 선정(3.3)
- \* 기초문화재단이 있는 22개 시군은 경기문화재단 지원액(982,000천원)과 기초문화재단 지원액(1,568,800천원) 매칭하여 각 지역에서 개별 공모를 통해 접수·선정·지원(3~9월)
- (지원결과) 개인/단체 총 494건, 4,247,800천원 지원 선정

구분	세부 사업	접수건수	선정건수	선정액(천원)	비고		
총계		3,094	494	4,247,800			
지역예술활동지원 (모든예술 31)	소계	1,564	362	2,968,800			
	경기문화재단 직접 지원 (9개 시군)	189	40	418,000	• 평균: 10,450천원 • 최고: 12,000천원 • 최저: 7,000천원		
	기초문화재단 자체 지원 (22개 시군)	1,375	322	2,550,800	• 평균: 7,922천원 • 최고: 35,000천원 • 최저: 1,000천원		
기초 예술 창작 지원	소계		1,530	132	1,279,000		
	문학	창작 지원	146	21	147,000	• 정액: 7,000천원	
		창작집 출간 지원	247	20	160,000	• 정액: 8,000천원	
	시각예술	창작준비 지원	344	40	120,000	• 정액: 3,000천원	
		창작 지원	248	18	216,000	• 정액: 12,000천원	
	공연예술	창작준비 지원	284	12	96,000	• 정액: 8,000천원	
		초연 지원	개인	65	5	540,000	• 평균: 14,600천원 • 최고: 15,000천원 • 최저: 13,000천원
			단체	196	16		• 평균: 29,188천원 • 최고: 34,000천원 • 최저: 21,500천원

- (향후계획) 기초예술 창작지원 성과발표 사업 추진 ('23. 11월 ~ '24. 1월)

분야	사업명	내용	일정	장소
문학	문학 창작지원 작품집 발간	기초예술창작지원 '문학_창작지원' 21명 선정작가 작품집 발간	'23.12월	-
시각 예술	경기시각예술 성과 전시 개최 (생생화화)	기초예술창작지원 '시각_창작지원' 18명 선정작가 성과전시	'23.12.1~'24.2.25	김홍도미술관(안산)
			'23.12.12~'24.2.4	부천아트벙커(부천)
공연 예술	경기공연예술 창작쇼케이스	기초예술창작지원 '공연_창작준비' 12개 선정단체 쇼케이스 개최	'23.12월~'24.1월	용인 포은아트홀 외

○ 예산 집행액 : 2,810,957천원 (잔액 : 189,043천원)

- 공모 선정 지원금 잔여 교부 예정액 11건 교부 예정액(160,000천원), 정산 회계감사 수수료(5,000천원), 일반운영비(24,043천원) 등 4분기 집행 예정

② 공연장 상주단체 육성지원[1,164,000천원(공기관대행사업)]

○ 경기도 우수 공연 예술단체의 안정적 창작환경 조성 및 도민 문화향유 확대

- 공공 공연장과 예술단체 간 상주협약의 지원으로, 상주단체에게는 안정적 제작환경 조성을 제공하고 공연장에게는 공연 가동률 제고
- 전문공연예술단체의 창작역량 강화와 우수 작품 제작발표를 촉진하여 지역주민에게 우수한 공연서비스 제공을 통한 문화향유 기회 확대

○ 추진실적

- (추진일정) 사업공고(22.12.30~23.1.16) → 심사(1.17~3.2) → 최종 선정(3.3)
- (지원결과) 도내 공공 공연장과 상주협약을 체결한 공연예술단체 총 15개 단체 1,103,000천원 지원

○ 예산 집행액 : 1,084,989천원 (잔액 : 79,011천원)

- 공연장 상주단체 지원금 잔여 교부 예정액 3건(65,100천원), 회계감사 수수료(2,000천원), 일반운영비(11,911천원) 등 4분기 집행 예정

③ 경기 미술품 활성화(아트경기) [560,000천원(공기관대행사업)]

○ 경기도 작가의 미술시장 진입지원 및 전시·판매·유통 플랫폼 구축

- 도내 미술시장 활성화를 위한 경기도 우수작가 및 미술품 유통사업자 발굴·육성 및 교류 사업 추진
- 작가와 유통사업자들에게는 작품을 소개·판매할 수 있는 일시적인 전시 플랫폼을 지원하고, 도민들에게는 미술작품을 구입·소장 가능한 장 마련

○ 추진실적

- 아트경기 사업 추진을 위한 시각예술 작가 및 협력사업자 공모 선정(3~4월)
  - 참여 작가 선정 : 경기도 거주 작가 60명 (장애예술인 10명 포함)
    - ※ 선정작가 60명 출품지원금 1백만원 지원(총 60,000천원)
  - 협력사업자 선정 : 미술품 전문 전시·판매 사업자 4개사
  - 제휴사업 추진 : 서울옥션, 오픈갤러리
- 아트경기 세부사업 추진, 미술품 전시·판매(4~12월)
  - 미술장터(1), 팝업갤러리(3), 임대(1), 아트페어 참가(1), 제휴사업(2)
- 사업별 세부추진내역 (향후 일정 포함)

번호	사업유형	사업명	사업 일정	장소
1	미술장터	아트경기 미술장터	9.1(금)-9.10(일)	갤러리끼 용문
2	팝업 갤러리	네오헤리티지2023	10.21(토)-11.11(토)	금호알베르
3		2023 아트경기 업↑	10.27(금)-10.29(일)	파주 지지향
4		업클로즈05	11.22(수)-11.26(일)	안다즈호텔
5	미술품 임대	미술품 임대전시	5월-12월	경기도중앙협력본부, 경기도의회, 경기도청, 경기도의료원의정부병원, 한국은행 경기본부, 경기해바라기센터3개소, 신한은행패밀리오피스
6	아트페어 참가	방콕호텔아트페어 URBAN COLLECTIBLES	8.11(금)-8.13(일)	태국 방콕 퍼블릭하우스 수쿰윗31 호텔

번호	사업유형	사업명	사업 일정	장소
7	제휴사업	서울옥션 제휴 아트경기X제로베이스	8.11(금)-8.17(목)	(온라인)서울옥션 누리집 (오프라인)서울옥션 강남센터
8		오픈갤러리 미술품 온라인 렌탈서비스	9월-12월	(오프라인)오픈갤러리 누리집

○ 예산 집행액 : 474,963천원 (잔액 : 85,037천원)

- 제휴사업 지원비(20,000천원), 홍보마케팅비(9,500천원), 기간제근로자 급여(25,000천원), 정산 회계 감사 수수료(2,200천원) 등 4분기 집행 예정



미술장터(아트경기 UP 2023 미술장터)



미술품 임대전시(경기도의료원)

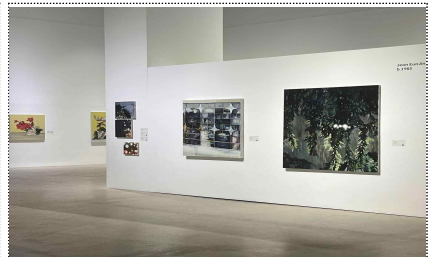

제휴사업(아트경기X제로베이스)



# 생활문화팀

## 1. 고유목적사업

### 1 생활문화 활동지원

- 생활문화 유관기관 및 민간단체, 활동가 대상 등과 활발한 교류, 다양한 연계 사업 등을 추진하여 경기도형 생활문화 정책 마련 및 활성화, 생활문화 육성 및 확산
- 민간문화공간 지원을 통한 일상 속 생활문화 활성화
- 다양한 문화예술이 공존·공생하는 복합문화공간 '경기상상캠퍼스' 기능 확대
- 생활예술인 및 전문예술인 지원을 통한 일상공간에서의 주체적인 문화예술 활동 활성화

#### ① 경기생활문화센터 운영[800,000천원(도 출연금)]

##### ○ 생활문화 기반 조성

- 경기 생활문화 플랫폼 운영(기관협력형, 민간지원형)을 통한 기초단위 생활문화 생태계 조성 및 사업추진 지원
- 생활문화축제, 광역형 사업모델 구축 통한 생활문화 기반 조성

##### ○ 생활문화 인적자원 양성

- 광역형 활동가 모델 구축 위한 생활문화 활동가 학교 추진(똑똑학교, 활짝학교)
- 유관기관 실무자 생활문화 이해도 향상을 위한 현장 탐방 추진
- 예비 컨설턴트 양성을 위한 협력 기획자 세미나 운영

##### ○ 온라인 종합플랫폼 운영(누리집 및 누리소통망 운영)

##### ○ 추진실적 및 계획

- 생활문화 기반 조성
  - 경기 생활문화 플랫폼 운영 사업설명회(2회, 기관협력형, 민간지원형), 정담회(4회), 지원금 425,000천원 지원(기관협력형 6개 기초재단, 민간지원형 8개 민간단체(단체별 3개 단체 연계, 총24개 민간단체) 등), 사업 모니터링(13회)
  - 생활문화축제 기획 워크숍(4회, 남부/북부) 추진, 광역형 사업모델 구축 위한 기관협력형/민간지원형 컨설팅(23회) 및 추진단/컨설턴트 회의(20회)
- 생활문화 인적자원 양성
  - 똑똑학교 워크숍(3회) 및 지역별 똑똑학교 추진(의정부1, 안산2, 화성1), 활짝학교(사유식탁, 포스트 활짝학교, 동아리의 탄생) 진행 중, 사업 모니터링(4회)
  - 유관기관 실무자 현장 탐방(1회, 안산), 협력 기획자 세미나(3회) 추진

- 온라인 종합플랫폼 운영
- 콘텐츠 62개, 방문자(팔로워) 137,005명, 페이지뷰 707,195회 달성

○ 예산 집행액 : 537,832천원 (잔액 : 262,168천원)

- 온라인 종합플랫폼 운영/생활문화축제/홍보 관련 용역(173,050천원), 컨설팅, 성과공유회 등(35,000천원), 인적 자원 양성(46,689천원), 기타 운영비(7,429천원) 4분기 집행 예정

## ② 지역 민간문화공간 네트워크 활성화[600,000천원(도 출연금)]

○ 생활권 내 문화예술향유를 위한 공공 공간 부족 및 접근성 취약 한계 극복

- 민간 공간 지원 기준 마련을 위한 도내 기초단위 및 타 시도 사례조사
- 정담회 등을 통한 민간 공간 운영자 및 이용자 의견수렴 및 합의 과정 진행
- 기반 공간 운영, 프로그램 지원 및 운영 인력 역량 강화 등

○ 추진실적 및 계획

- 31개 시군 문화기관 대상 수요조사를 통한 주관지역 선정(6개 지역)
  - 고양, 광명, 남양주, 동두천, 양평, 용인 선정
- 주관기관 공모를 통한 민간문화공간 선정(89개소)
  - 고양(14개소), 광명(15개소), 남양주(14개소), 동두천(13개소), 양평(13개소), 용인(20개소) 선정
  - 사업설명회, 컨설팅 및 모니터링, 성과공유회 등을 통한 문화주체 역량강화 지원
- 지속가능성을 위한 발전방향 연구 진행

○ 예산 집행액 : 469,231천원 (잔액 : 130,769천원)

- 연구 용역비(51,300천원), 아카이브 영상 촬영(55,000천원), 모니터링(20,000천원), 성과공유회 운영(4,468천원) 4분기 집행 예정

## ③ 경기상상캠퍼스 운영[1,730,000천원(도 출연금)]

○ 문화예술기반 창업·창직 입주단체 지원

- 문화예술기반 창업·창직 입주단체 선정 및 지원
- 홍보 및 마케팅, 세무·회계·법률 교육 및 컨설팅 등 역량강화 프로그램 운영
- 문화축제 연계, 디자인1978 아트숍 등 시장성 검토를 위한 판로 개척 지원
- 핸드아티코리아, 크라우드펀딩 등 온·오프라인 대외진출 지원
- 입주단체 콘텐츠 활용을 통한 일과 문화가 있는 공간 조성 및 활성화

○ 도민을 위한 문화서비스 확대(문화축제, 교육, 디자인 사업, 홍보 및 마케팅 운영)

- 자연과 문화예술이 함께 하는 숲속 문화축제의 장 운영

- 교육특화 거점공간 교육1964 기반 생애주기별 교육 및 문화소외계층 대상 교육 <더 나은 상상> 추진
- 도내 디자인 콘텐츠 창작 활성화를 위한 창작자 양성 및 교육, 디자인 문화 확산을 위한 <디자인1978> 기반 전시 및 축제 운영
- '모두의 숲, 미래의 캠퍼스' 슬로건 기반 경기상상캠퍼스 브랜드 재정립 및 도민 편의/공간 이용률 제고 위한 사회관계망서비스 운영
- 도내 생활문화 확산을 위한 거점 공간 운영 및 활성화
  - 도내 생활문화 동호회 공간 및 강의, 행사 지원
  - 도민 생활문화 제작 공간(생활창작공방, 상상실험실, 디자인스튜디오) 장비 및 공간 대관, 교육 프로그램 운영을 통한 생활문화 제작문화 확대 도모
- 공간 운영
  - 7개 공간동 및 야외 공간 대관 운영
  - 중대재해처벌법에 따른 안전수칙 준수, 경기공유서비스 및 지지씨멤버스 관리체계 마련
  - 사진복합문화공간 조성을 위한 안전진단 및 건축기획 시행, 자문위원회 운영
- 추진실적 및 계획
  - 문화예술기반 창업·창직 입주단체 선정 및 지원
    - 세무·회계·법률 교육 및 자문(26회), 마케팅 역량강화 교육 및 컨설팅(11회)
    - 핸드아티코리아(10개 단체, 박람회 부스 방문객 7,600여명), 크라우드펀딩(5개 단체) 지원
    - 입주단체 콘텐츠를 활용한 연계프로젝트 운영(4개 프로젝트, 10개 단체)
  - 도민을 위한 문화서비스 운영(문화축제, 교육, 디자인 사업, 홍보 및 마케팅 운영)
    - 정기행사 : 포레포레(6월 친환경 2,189명, 8월 여름 2,603명, 9월 詩 4,023명)
    - 기획행사 : 봄 축제 '상상해봄', 반려동물 축제 '상상투게더'(650명), 어린이날 축제 '동심을 상상해봄'(974명)
    - 협력행사 : 문화사계 '포레마켓'(9,500명), 수원연극축제 협력 '포레마켓'(40,000명)
    - 교육협력단체 선정 : 총 19팀 선정(어린이 대상 <새싹학교> 8팀, 성인 대상 <양손학교> 4팀, 문화취약계층 지역 기관 연계 교육 <다(多)가치 상상> 7팀) 및 문화예술 교육 운영(6월~11월)
    - 숲 기반 문화예술 교육 <새싹학교>·<양손학교>(77회, 752명), 기획프로그램 <들숲날숲> 등(25회, 394명), 문화취약계층 지역 기관 연계 교육 <다(多)가치 상상>(20회, 110명) 운영
    - 디자인1978 전시실/라이브러리/아트샵 운영(연중)
    - 경기 로컬 굿즈 개발 <청년마을상점> 청년마을상점 운영(4~12월) 및 지역대학 산학협력 프로젝트 추진(4월~12월), 도민 디자이너 교육 <시디즌 학교> 운영(32회, 183명), 경기 디자인 페스타 및 전시 추진

· 홍보 및 마케팅 : 사업별 보도자료 배포(36건, 481회 보도), SNS 채널 운영 성과(6개 채널)

차례	채널	게시물(건)	방문자(명)	조회수(회)
1	홈페이지	253	84,396	148,244
2	인스타그램	142	14,723	196,103
3	페이스북	139	6,407	165,147
4	블로그	135	2,205	26,810
5	카카오톡채널	162	2,119	29,356
6	유튜브	7	2,477	147,695
누계		838	112,327	713,355

- 도내 생활문화 확산을 위한 공간 운영 및 활성화
  - 생활문화동호회 운영(139팀), 강의 및 행사 지원(9건)
  - 생활문화 활성화 교육 : 생활창작공방(37회, 213명), 상상실험실(372회, 1,106명), 디자인스튜디오(263회, 714명)
- 공간운영 : 공간 이용객(218,958명, 9.30기준)
- 사진복합문화공간 조성 절차 진행
  - 학생회관 안전진단 시행 및 건축기획 예정
  - 자문위원회 운영

○ 예산 집행액 : 758,207천원 (잔액 : 972,793천원)

- 기간제 인건비 및 복리후생비(108,045천원), 메이커스페이스 및 생활문화 공간 운영비(276,612천원), 입주단체 및 예비예술인 지원 운영비(170,000천원), 교육 프로그램 운영(109,000천원), 아트숍 상품 매입 등(24,000천원), 자문위원회 운영 및 건축기획 용역비(27,000천원), 축제 및 디자인프로그램 운영(171,136천원), SNS 용역 잔금 및 콘텐츠 제작(87,000천원) 4분기 집행 예정

#### ④ 예술동호회 활동 지원[196,000천원(도 출연금)]

○ 도민의 일상공간에서의 주체적인 문화예술 활동 지원

- 생활예술 동호회 공모 선정 및 지원
- 전문 예술인 간 자생적 공동체 형성을 위한 문화예술 프로젝트 지원

○ 추진실적 및 계획

- ‘생활예술’ 동호회 활동지원 공모 완료
  - 총 18개 동호회 선정, 90,000천원 지원
- ‘전문예술’ 동호회 활동지원 공모 완료
  - 총 25개 팀 선정, 74,740천원 지원
  - 12월 활동 자문·성과공유회 예정

○ 예산 집행액 : 165,300천원 (잔액 : 30,700천원)

- '전문예술' 동호회 활동 자문·성과공유회(20,000천원), '생활예술' 동호회 지원금 교부(5,000천원), 일반운영비(5,700천원) 4분기 예산집행 예정



생활문화플랫폼 정담회(기관, 민간)



문화취약계층 지역 기관 연계 교육 운영



숲 기반 교육 프로그램 운영

## 2. 대행위탁사업

- ① 통합문화체육관광이용권 사업[문화나눔센터 운영 168,000천원(공기관대행사업) / 통합문화체육관광이용권 사업 52,984,030천원\*(보조금, 국·도·시·군비 매칭) / 지역주관처 운영 75,000천원(보조금, 국비)]

\*국비 36,616,070천원 + 도비 2,455,220천원 + 시군비 13,912,740천원

○ 통합문화체육관광이용권 사업 운영

- 도내 기초생활수급자 및 차상위 계층 대상 문화예술·여행·체육 활동 향유 지원으로 삶의 질 향상 및 문화격차 완화를 위한 문화누리카드 사업 운영 (1인당 연간 11만원 지원 / 2.1.~11.30.까지 발급 / 발급일~12.31.까지 이용)

○ 추진실적 및 계획

- 경기도 문화누리카드 발급 및 이용률 실적(2023. 9. 30. 기준)

발급률	발급금액대비 이용률	사업예산대비 이용률
97.09% (467,662매)	70.51%	68.46% (36,274,252천원)

- <슈퍼맨 프로젝트> 실적
  - (모셔오는·찾아가는) 기획형 가맹점 44개, 124개 프로그램 공모/선정
  - (문화상품) 기획형 가맹점 14개, 47개 문화상품 선정
- 신규 가맹점 발굴 실적 : 1,060개 발굴
- 문화누리카드 이용 제고를 위한 업무 추진 계획(1월~12월)
  - 가맹점 신규 발굴로 사용처 확대(목표 650개, 할인 및 온라인가맹점 유치)
  - 가맹점 관리를 통한 올바른 정보 전달, 부정행위 예방(전수조사, 교육, 모니터링)

- 각종 매체활용 및 유관기관 협력 통한 이용자 접점 홍보(온/오프 홍보, 간담회 추진)
- 이벤트 진행으로 카드사용 독려 및 이슈 제공(채널가입 유도, 잔액소진 이벤트)
- 경기지역 특화서비스 제공(슈퍼맨 프로젝트 운영, 지역별/장르별 정보 안내 포스팅)
- 찾아가는 문화서비스 운영(임대아파트단지 및 사회복지시설 대상)
- 카드사용 취약계층 대상 이용지원 서비스 강화(문화상품 슈퍼맨, 누림버스 연계)

○ 예산 집행액 : 34,065,687천원 (잔액 : 19,161,343원)

문화나눔센터 운영 106,840천원 (잔액 : 61,160천원) / 통합문화체육관광이용권 사업 33,888,148천원 (잔액 : 19,095,882천원) / 지역주관처 운영 70,699천원 (잔액 : 4,301천원)

- 인건비 및 복리후생비(40,000천원), 사무기기 임차 및 우편발송 등 사무관리비(8,000천원), 기획프로그램 행사 운영 및 임차료(16,000천원), 카드 사업비 등 4분기 예산 집행 예정



문화누리카드



찾아가는 문화서비스  
<누구나 누리는 문화놀이터, 누리타>



카드이용확대를 위한 시군 정담회 운영

# 경기창작센터팀

## 1. 고유목적사업

### 1 경기창작센터 운영

- 복합문화공간 경기창작캠퍼스 개관(2024년)을 위한 종합기반 구축
- 비입주형 예술가 공모지원을 통한 예술교육 콘텐츠 개발을 통한 문화예술 생태계 활성화 및 도민을 위한 문화예술교육 확대
- 온라인 특화 예술교육 영상 콘텐츠 제작환경 조성

- ① 창의예술학교[97,000천원(도 출연금 70,000천원+자체재원 23,000천원+세계잉여금 4,000천원)]
- 비입주형 창의예술학교 운영 예술인 공모 지원 및 프로그램 운영
    - 코로나19 확산 방지와 센터 리모델링 기간 중 프로그램 지속 운영을 위한 비입주형 방식의 작가 연계 교육 콘텐츠 개발 지원
    - 문화예술 교육 콘텐츠 개발·운영을 통한 작가 일자리 제공으로 예술인의 활동 안정성 담보 및 역량 강화 지원
  - 찾아가는 대면교육 프로그램 운영(경기도 전역, 문화소외지역 등)
    - 수요처로 직접 찾아가는 교육 운영으로 대상층·수혜 지역 확장
    - 작가의 창작활동과 연계한 예술교육프로그램 운영, 대상층에 맞는 프로그램 지속 개발 및 보완
  - 지역 내 유관기관과의 협력을 통한 프로젝트형 교육 등 다채로운 콘텐츠 개발
    - 인근 지역 유관기관과의 연계를 통해 동시대 사회 이슈 등과 관련한 예술 교육프로그램을 개발 및 운영함으로써 교육 대상을 확대하고 향후 경기창작센터 2막을 이어갈 교육 사업 운영 방식 모색
  - 추진실적 및 계획
    - 창의예술학교 프로그램 운영 예술인 공모(4월)
    - 학교 연계 찾아가는 예술교육 프로그램 운영(5월~)
      - 교육프로그램 총 88회 운영 / 1,233명 참여(3분기 기준)
    - 기관 연계 프로젝트형 예술교육 프로그램 추진(7~11월)
      - 문화소외지역(대부도복지센터 협력) 주민 대상 교육 운영(7월)
      - 지역 내 유관기관 협력 프로젝트형 교육 프로그램 추진(10~11월)
    - 프로그램 운영 예술인 연구 결과를 바탕으로 한 사업결과보고서 제작(12월)

○ 예산 집행액 : 28,960천원 (잔액 : 68,040천원)

- 교육 운영 용역(33,200천원), 강사료(23,000천원), 교구재 구입(2,500천원), 임차료(5,300천원), 보고서 제작(4,000천원) 등으로 집행예정



학교 연계 대면 교육



찾아가는 문화 소외 지역 교육



기관 연계 예술·기술 융합 프로젝트형 교육

② 경기창작센터 2.0[241,700천원(도 출연금 170,000천원+세계잉여금 71,700천원)]

○ 복합문화공간 전환 기반 구축

- 2024년 복합문화공간 경기창작캠퍼스 전환을 위한 종합 기반 조성
- 복합문화공간 경기창작캠퍼스 전환에 따른 기관 CI(로고 등) 신규 개발
- 신규 CI 및 확장 사업 내용(레지던시+생활문화센터) 반영한 누리집 전면 개편
- 2024년 경기창작캠퍼스 운영을 위한 입주자 공모(창업단체, 동호회 등)
- 레지던시 고도화 및 효율적 생활문화센터 운영을 위한 국내 유관기관 교류, 분야별 전문가 자문회의 운영
- 시설 안내도, 야외공간 정비 및 기자재 구입 등을 통한 물리전 전환 기반 구축, 도민 편의 제공 및 경기창작캠퍼스 출범 알림

○ 추진실적 및 계획

- 경기창작센터 2.0 사업계획 변경(9월) : 누리집 개편 예산 절감, 사인물 제작 축소, 해외 출장 취소, 물리적 시설 기반 구축 범위 확대
- 경기창작캠퍼스 CI 개발 용역 완료(9월)
- 경기창작캠퍼스 누리집 개편 및 유관기관 교류, 자문회의 진행 중
- 경기창작캠퍼스 시설 기반 구축 관련 조사 및 협의 진행 중

○ 예산 집행액 : 21,900천원 (잔액 : 219,800천원)

- 누리집 개편(42,000천원), 사인물 제작(55,000천원), 야외공간정비(50,000천원), 심사 및 자문수당(11,000천원), 기자재 구입(61,800천원) 등으로 집행 예정





경기창작센터 기관 CI 제작



경기창작센터 누리집 개편



경기창작센터 복합문화공간 전환 조감도

③ 온라인 예술교육 시범사업[94,600천원(도 출연금 70,300천원+세계잉여금 24,300천원)]

- 물리적 거리의 약점을 극복하기 위한 온라인 시범 교육 사업 추진
  - 상반기 : 실시간 상호소통형 교수학습법을 토대로, 온오프라인을 접목한 ‘보컬 트레이닝’과 ‘음원 제작’ 추진
  - 하반기 : 안산시의 지역성을 고려하여, 다문화가정을 대상으로 지속가능한 온라인 예술교육 영상 콘텐츠 제작
- 복합문화공간 조성 사업 연계 레지던시, 창업·창직 입주단체 및 생활문화, 예술교육 참여자를 위한 촬영·편집 스튜디오 공간 조성
  - 온라인 전시, 온라인 교육(실시간 화상, 영상) 등 콘텐츠 제작이 가능한 촬영, 편집, 음향녹음 스튜디오 환경 조성
  - 레지던시 입주작가, 창업·창직 입주단체 결과물 촬영, 콘텐츠 제작 공간
  - 생활문화(성인), 예술교육(학생) 참여자를 위한 사진·영상 교육 공간으로 활용
- 추진실적 및 계획
  - 상반기 온라인 예술교육 시범사업 추진 : 10회, 음원 및 영상 콘텐츠 각 1종 제작
  - 온라인 예술교육 시범사업 변경 계획 수립
  - 하반기 온라인 예술교육 영상 콘텐츠 10종 제작 예정(11월)
  - 편집실 및 스튜디오 구축(~12월)
- 예산 집행액 : 20,338천원 (잔액 : 74,262천원)
  - 온라인 예술교육 시범사업(31,400천원), 기자재 구입(38,000천원), 응용소프트웨어 구입(4,800천원) 등으로 집행 예정



편집실 모델링(예시)



사진영상 촬영 스튜디오(예시)

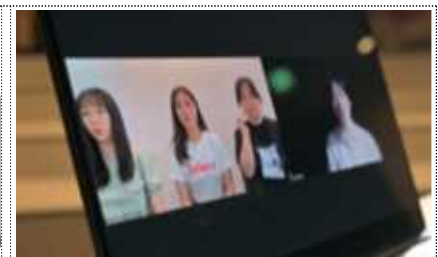

상반기 온라인 예술교육 시범사업

## 2. 대행위탁사업

### ① 선감학원 추모문화제[80,000천원(공기관대행사업)]

#### ○ 2023년 제8회 선감학원 추모문화제 운영

##### - 행사 개요

- 일 시 : 2023년 10월 7일(토) 10:40~16:00
- 장 소 : 선감 묘역, 선감 선착장, 경기창작센터 잔디밭 등
- 주최/주관 : 경기문화재단, 경기도선감학원아동피해대책협의회
- 내 용
  - [1부] 선감학원 역사문화탐방 및 위령제
  - [2부] 도민 참여 문화예술 행사(협의회 공연, 시 낭독, 경기도무용단 공연 등)
- 참석인원 : 400명 내외

#### ○ 추진실적 및 계획

- 경기도-경기문화재단 2023년 제8회 선감학원 추모문화제 대행계약 체결(5월)
- 2023년 제8회 선감학원 추모문화제 운영 계획 수립(6월)
- 2023년 제8회 선감학원 추모문화제 운영 용역 입찰 및 제안서 평가(8월)
- 2023년 제8회 선감학원 추모문화제 운영 용역사 선정 및 세부 기획(9월)  
: 행사 전체 기획(섭외, 행사부스 등), 홍보물 제작, 보도자료 배포 등

#### ○ 예산 집행액 : 2,603천원 (잔액 : 77,397천원)

- 추모문화제 운영 용역(58,300천원), 버스 및 행사 물품 임차(14,700천원), 대행위탁수수료(1,600천원), 기타운영비(2,000천원) 등으로 집행예정

# 예술인지원팀

## 1. 고유목적사업

### 1 문화예술기반구축

- 지속가능한 예술생태계 조성을 위한 경기도형 예술인 지원정책 수립 기반구축
- 공정한 예술생태계 조성을 위한 예술인 권익보호 및 지원

#### ① 예술인 전수조사 및 DB구축[200,000천원(도 출연금)]

- 경기도 예술인·예술단체 DB 운영 및 활성화
  - DB 시스템 구축 완료(2022)에 따른 시스템 유지보수 및 고도화 작업 추진
  - 도내 예술인 및 단체의 '경기도 예술인·예술단체 DB' 등록 장려를 위한 경기 예술인지원센터 누리집 활성화 및 통합 홍보 추진

※ 2021년 예술인(단체) 전수조사 - 2022년 경기예술인지원센터 누리집 개편 - 2023년 예술인(단체) DB 공개
- 예술인 의견 수렴을 위한 찾아가는 예술인 정담회 운영
  - 2021~2022년 전수조사 결과 분석으로 도출된 예술인 지원 정책 과제 해소를 위한 '찾아가는 예술인 정담회', '예술인 소통회의' 운영으로 예술 현장 의견 청취 및 민-관간 수평적 협력체계 구축
- 추진실적 및 계획
  - 경기예술인지원센터 예술인 DB등록 완료(6,582건) 및 활성화 용역 시행
  - 경기도 예술인 대상 정담회(4회)·소통회의(1회) 추진 완료(7~8월)
  - 예술인 대상 정담회 및 포럼 개최 예정(11월)
- 예산 집행액 : 113,255천원 (잔액 : 86,745천원)
  - 예술인 정담회·포럼(27,000천원), 누리집 유지보수(8,530천원), 활성화 용역 잔액(46,653천원), 운영비(4,561천원) 4분기 집행 예정

#### ② 새로운 예술을 위한 기술지원[120,000천원(도 출연금)]

- 비대면 문화예술 창작환경에 대응하기 위한 예술인들의 기술적 역량강화 지원
  - 예술과 기술을 융합한 예술창작에 도전하는 공연분야 예술단체와 예술인에게 디지털 전환에 대한 지원 \* 2022년 시각분야 - 2023년 공연분야 등 분야별 확대
  - 지원에 대한 과정과 결과를 도민과 공유할 수 있는 결과발표 공유회 개최

○ 추진실적 및 계획

- 공연예술 분야 예술인·단체 공모를 통한 4팀(개인 1팀 / 단체 3팀) 선정 및 지원금(개인 1,000만원 / 단체 3,000만원) 교부(6월)
- 선정된 예술인·단체 대상 모니터링 및 컨설팅 진행(2023.9. ~ 2024.1.)
- 예술과 기술의 융합에 대한 흐름 공유를 위한 결과공유회 개최(2024.1. 예정)

○ 예산 집행액 : 103,136천원 (잔액 : 16,864천원)

- 모니터링 및 컨설팅 단체 지원(16,500천원), 운영비(364천원) 4분기 집행 예정

③ **생활문화 발전방향 연구**[100,000천원(도 출연금)] ※~~경기도 예술인포준단가 조사연구~~

○ 경기도 생활문화 발전을 위한 정책 연구 시행

- 도민 삶의 질 제고 및 문화민주주의 실현 초석 마련을 위한 정책 연구

○ 추진실적 및 계획

- 경기도 생활문화 발전을 위한 정책 연구  
· 정책분석 및 현황 검토, 좌담회 및 사례조사, 권역별 설명회를 통한 환류

○ 예산 집행액 : 0원 (잔액 : 100,000천원)

- 연구용역비(90,000천원), 자문 및 심의위원회 운영 등 일반운영비(10,000천원)

④ **경기도 예술인 권익보호 및 지원**[1,423,000천원(도 출연금)]

○ 경기도 예술인의 자립 지원을 위한 다각적인 예술인 자립지원 공모

- 청년예술인(만 19세~34세) 자립준비금(3백만원×200명), 창작공간 임차료 (월 50%, 최대 4백)·대관료(최대 2백), 경기 예술협동조합(1천만원) 등 경기도 예술인의 지속적인 창작활동을 위한 공모 추진

○ 경기도 예술인 활동에 대한 정당한 권익보호를 위한 상담 및 아카데미 운영

- 불공정 행위 법률상담 및 예술인 고충 상담(상시), 움직이는 상담센터 등으로 공정한 예술생태계 조성
- 경기도 예술인 역량 강화 교육을 통한 예술인 권익 신장 및 역량 강화 도모

○ 추진실적 및 계획

- 청년예술인 자립준비금 및 임차료·대관료 지원사업 공모(4월) 및 선정(5월)
- 예술창업(협동조합) 4건 지원(5월) 및 1:1 전문가 컨설팅 시행(7~11월)
- 경기 예술인 경험 공유 아카데미 공모(6~7월) 및 선정(8월)
- 경기 예술인 아카데미 특화 심화 교육 진행(고양·광주, 8월·10월)
- 움직이는 경기예술인지원센터 운영(10~12월)

○ 예산 집행액 : 963,056천원 (잔액 : 459,944천원) ※유보액 240,000천원

- 기간제 인건비 및 여비 등(41,000천원), 예술인 특화 심화 교육(13,000천원), 예술인 아카데미 온라인 콘텐츠 제작(22,000천원), 법률자문 및 심리상담(26,000천원), 움직이는 상담센터 및 캠페인(46,500천원), 사무기기 임차·홍보 등 관리비(68,444천원) 등 4분기 예산 집행 예정



찾아가는 예술인 정담회 운영



예술인 아카데미 특화 심화 교육



경기도형 예술인 자립지원 공모

## 2. 대행위탁사업

### ① 장애예술인 전문예술 활동지원 [700,000천원(공기관대행사업)]

- 장애예술인(단체)을 전문예술인 및 전문예술교육단체로 육성 및 지원
  - 장애예술인의 체계적 교육지원으로 실력 있는 예술인을 발굴·육성하기 위한 ‘장애예술인 전문예술 교육지원’ 공모 시행
  - 장애예술인(단체) 활동지원으로 잠재력 있는 장애예술인(단체)를 전문예술인(단체)로 육성하기 위한 ‘장애예술인 전문예술 활동지원’ 공모 시행
  - 장애예술인 전문예술 활동지원 사업에 대한 평가와 전문 컨설팅 및 연구
  - 선정된 예술인 및 단체 결과 공유회 개최

#### ○ 추진실적 및 계획

- 장애예술인 전문예술 활동지원 및 교육지원 공모를 통한 52팀(개인 32명, 단체 20팀) 선정 및 지원금교부(6월)
- 선정단체 대상 전문 컨설팅 및 모니터링 추진(7~10월)
- 장애예술 성과공유회 개최(11월)

○ 예산 집행액 : 654,052천원 (잔액 : 45,948천원)

- 성과공유회(7,000천원), 기간제 인건비 및 관리비 등(38,948천원) 4분기 집행 예정



장애예술인 활동지원 모니터링



장애예술인 교육지원 추진



장애예술인 활동지원 추진



## **3-5). 지역문화교육본부 주요사업 추진실적**

---

# 목 차

<b>1. 지역문화실</b>	<b>90</b>
지역문화자원 발굴 및 재생	90
마을공동체 활성화 지원	91
경기 문화예술 협력망	91
경기도형 탄소저감 예술 캠페인	92
경기도민 반려동물 문화행사	92
대행위탁사업	93
<b>2. 정책사업팀</b>	<b>96</b>
경기 컬처 로드	96
2023 경기도 문화사계 “여름”	97
정전 70주년 문화예술 기념사업	97
대행위탁사업	98
<b>3. 예술교육팀</b>	<b>100</b>
문화다양성 촉진	100
경기청소년 공연예술지원	101
대행위탁사업	101
<b>4. 공공예술팀</b>	<b>107</b>
경기 공공예술 기획발굴	107
경기 미술창고 운영	107
경기 공공예술 브랜드 활용 컨설팅	108
예술인 기회소득 주간 전시운영	108
대행위탁사업	109



## 2023년도 지역문화교육본부 주요사업

담당부서	주요업무
지역문화실	<ul style="list-style-type: none"> <li>· 지역문화자원 활성화                             <ul style="list-style-type: none"> <li>- '지역문화자원 발굴 및 재생', '마을공동체 활성화' 공모지원 및 기획지원</li> <li>- 경기지역문화자원 발굴 및 재생모델인 '거점공간' 집중지원을 통한 사업성과 극대화</li> <li>- 제9회 &lt;옆집에 사는 예술가-성남&gt; 작업실 오픈스튜디오 운영</li> </ul> </li> <li>· 문화예술 협력망 사업                             <ul style="list-style-type: none"> <li>- 광역-기초 지자체(재단) 협력사업 개발 및 고유 콘텐츠 지원을 통한 경기도 대표 문화예술 브랜드 개발 활성화</li> <li>- 광역-기초 매칭 협력사업 기획 운영 (10건 이내)</li> </ul> </li> <li>· 경기도형 탄소저감 예술 캠페인                             <ul style="list-style-type: none"> <li>- 다양한 문화예술 체험형 프로그램을 통한 탄소저감 인식개선 축제운영</li> </ul> </li> <li>· 경기도민 반려동물 문화행사                             <ul style="list-style-type: none"> <li>- 반려동물 인식개선을 통한 올바른 반려문화 도정책 확산 및 성과제고</li> </ul> </li> <li>· 지붕없는 박물관(경기예코뮤지엄) 조성                             <ul style="list-style-type: none"> <li>- '거점조성 및 운영', '인증제' 사업을 통한 지역문화 활성화 및 운영제도 안정화</li> <li>- 지속가능한 신규재생모델 제시 및 문화관광 대표사업 발굴</li> </ul> </li> </ul>
정책사업팀	<ul style="list-style-type: none"> <li>· 경기 컬처 로드                             <ul style="list-style-type: none"> <li>- 경기 컬처 로드 콘텐츠 신규 개발을 통한 브랜드 확장 및 지속가능한 콘텐츠 유통으로 도민의 문화향유권 보장</li> <li>- 경기도 취약예술장르단체 지원 및 순회공연 개최</li> </ul> </li> <li>· 문화사계                             <ul style="list-style-type: none"> <li>- 경기도청 구청사 활용, 지역경제 활성화와 경기도민 문화향유 기회 확대를 위한 문화사계 '여름' 행사 개최</li> </ul> </li> <li>· 정전 70주년 문화예술 기념사업                             <ul style="list-style-type: none"> <li>- 국내외 예술인과 도민이 참여하는 문화예술행사로, 6.25 전쟁의 아픔 치유 및 한반도와 세계 평화 확산의 장 마련</li> <li>- 2023 세계예술인 한반도 평화선언대회 개최</li> <li>- 정전 70주년 평화음악회 개최</li> <li>- 2023 DMZ 평화문학축전 개최</li> </ul> </li> <li>· 문화예술 일제잔재 청산 및 항일 추진                             <ul style="list-style-type: none"> <li>- 일제잔재 청산 및 항일 관련 문화예술 콘텐츠 개발 및 활용 공모지원</li> </ul> </li> <li>· 찾아가는 장애인 콘서트                             <ul style="list-style-type: none"> <li>- 장애인(단체)의 공연 지원 및 활성화를 위한 '찾아가는 장애인 콘서트' 공모 운영</li> </ul> </li> </ul>
예술교육팀 (예술교육지원센터)	<ul style="list-style-type: none"> <li>· 문화다양성 촉진                             <ul style="list-style-type: none"> <li>- 문화다양성 가치확산 및 공존기반 형성을 위한 공모·기획사업 추진</li> </ul> </li> <li>· 경기청소년 공연예술 지원사업                             <ul style="list-style-type: none"> <li>- 경기청소년 공연예술 축제 운영 등</li> </ul> </li> <li>· 경기문화예술교육지원센터 지원                             <ul style="list-style-type: none"> <li>- 경기문화예술교육지원센터 운영 및 기본사업(매개자연수, 축제, 연구용역) 진행</li> <li>- 지역문화예술교육 기반구축(공모지원, 네트워크 활성화)</li> </ul> </li> <li>· 경기유아문화예술교육 지원</li> <li>· 경기 문화예술교육사 현장역량강화</li> <li>· 경기 문화예술교육 진흥                             <ul style="list-style-type: none"> <li>- 경기시민예술학교, 경기청소년 예술교육 장르특화사업, 경기형 교과연계 학교 예술교육사업</li> </ul> </li> <li>· 지역아동 예술기회 지원(악기대여 및 강사파견 교육지원)</li> </ul>
공공예술팀	<ul style="list-style-type: none"> <li>· 경기도 지역별 이슈와 현안을 공공예술로 실현                             <ul style="list-style-type: none"> <li>- 지자체 및 유관기관 공공예술 협력 프로젝트(주아르헨티나 한국문화원 국제교류전, 인천국제공항공사 재단 전용공간 활용 사업)</li> <li>- 지자체 문화예술 콘텐츠 제작(광고 호수공원 미디어아트 쇼, GH 신사옥 미술작품 제작 및 설치, 동두천·연천 창작공연 개발, 동두천 도심재생 축제 개최)</li> </ul> </li> <li>· 경기미술창고 작품의 체계적 관리와 활용                             <ul style="list-style-type: none"> <li>- 작품 창고 임차, 작품 보험 가입 및 보수, 유관기관 작품 대여</li> <li>- 경기도 청년 예술인, 대중미술장르 작품 구입 및 교육, 전시 활용</li> </ul> </li> </ul>

# 지역문화교육본부

## 지역문화실

### 1. 고유목적사업

#### 1 지역문화자원 활성화

- 지역의 다양한 문화자원을 발굴하고 공동체 활성화를 위한 유희공간 재생 및 조성을 통해 지역기반 구축
- 31개 시·군 지역문화자원을 활용한 차별화된 경기문화브랜드 발굴지원 및 문화격차 해소

#### ① 지역문화자원 발굴 및 재생[500,000천원(도 출연금)]

- 지역문화 발굴 및 활성화 공모지원사업 및 기획사업 운영
  - 문화자원 조사연구 활성화를 위한 기획단계의 연구개발형과(30건, 3백만원), 지역연계 사업프로젝트형(5건, 최대2천만원) 공모사업 운영
  - 지역 내 유희공간의 문화적재생 ‘거점공간’ 기획지원(3건, 최대 6천만원)
  - 31개 시·군 순회형 <옆집에 사는 예술가-성남>에서 예술가 작업실을 시민에게 개방하는 ‘오픈스튜디오’ 프로그램 운영 (성남지역예술가 20여팀 선정)
- 추진실적 및 계획
  - 지역문화자원 활성화 연구개발(리서치)형 30건, 프로젝트 6건, 240,000천원 지원
  - 문화거점 공간조성 및 운영지원 3건, 139,770천원 지원
  - 옆집에 사는 예술가 성남편(성남문화재단 협력) 추진(10~12월)
- 예산 집행액 : 406,797천원 (잔액 : 93,203천원)
  - 옆집에 사는 예술가 지원금(50,000천원), 아카이브 영상기록(20,000천원), 성과공유회, 라운드테이블 및 운영비 4분기 집행 예정



오리엔테이션



프로젝트 <우리가 익어갈 때> 모니터링



프로젝트 <1호, 컵이있다> 모니터링

## ② 마을공동체 활성화 지원[100,000천원(도 출연금)]

### ○ 마을 단위 공동체 활동 공모지원

- 마을 단위 문화예술 프로젝트의 기획과 실현을 통해 지역 문제를 스스로 해결하고 행복한 삶을 주도적으로 만들어 나가는 문화자치 활성화
- 문화기획자 양성, 거점형 문화예술교류, 지역문화 콘텐츠 기획 3가지 주제 공모

### ○ 추진실적 및 계획

- 공모 : 2023.9.8. ~ 2023.9.27
- 접수현황 : 문화기획자 양성(1건), 거점형 문화예술 교류(3건), 지역문화 콘텐츠 기획운영(2건)
- 심의 : 2023.10.18.
- 지원금 교부 및 모니터링 : 2023.10~12

### ○ 예산 집행액 : 0원 (잔액 : 100,000천원)

- 지원금 교부(5건 내외 85,000천원), 모니터링, 성과공유회, 심의 수당 등 4분기 집행예정
- ※ 사업예산 유보에 따른 추진 시기 지연(유보 해제 9월)

## ③ 경기 문화예술 협력망[400,000천원(도 출연금)]

### ○ 광역-기초 매칭 협력사업 기획 운영

- 광역-기초 지자체(재단) 공동기획 및 협력사업 개발로 경기도 대표 문화예술 브랜드 개발 활성화
- 광역-기초 매칭 협력사업 기획 운영(10건 이내)

### ○ 추진실적 및 계획

- 31개 시·군 및 22개 기초문화재단 대상 1차 수요조사 : 2023.9.4.~9.15
- 1차 수요조사 결과 : 가평군, 남양주시, 이천시(2건), 포천문화관광재단, 용인 문화재단 총 6건 신청
- 1차 지원 적정성 평가 : 5개사업, 81,000천원 지원
- 2차 수요조사 : 2023.10.10. ~ 10.17
- 2차 지원 적정성 평가 : 2023.10.19.

### ○ 예산 집행액 : 3,567천원 (잔액 : 396,433천원)

- 지원금(280,000천원), 동두천 거리축제(100,000천원), 성과공유회 등 운영비 4분기 집행 예정
- ※ 사업예산 유보, 사업예산 조정 등에 따른 추진 시기 지연

④ 경기도형 탄소저감 예술 캠페인[100,000천원(도 출연금)]

○ 예술 캠페인 기획

- 예술을 매개로 환경보호 및 탄소저감 실천을 독려하는 캠페인 기획
- 별보기, 그림자극 등 문화예술 프로그램을 접목한 축제형 예술 캠페인시범 운영

○ 추진계획

- 기본계획(안) 수립 : 2023.10
- 별 보기 프로그램 운영 및 그림자 공연 운영 단체 기획지원 : 2023.10
- 시스템 및 운영물품 임대 용역발주 : 2023.10
- 축제운영 : 2023.11.18.(예정)

○ 예산 집행액 : 396천원 (잔액 : 99,604천원)

- 지원금(60,000천원), 시스템 및 운영물품 용역(30,000천원), 운영비 4분기 집행 예정

⑤ 경기도민 반려동물 문화행사[250,000천원(도 출연금)]

○ 반려동물 문화행사 ‘펫스타’ 운영

- 반려문화 인식개선을 위한 <문화행사>, <체험행사>, <캠페인> 운영

○ 추진실적

- 문화행사 : 강형욱 훈련사 강연, 경기도 반려동물 복합문화공간 명칭공모 시상식, 독댄스 & 프리스타일 공연, ‘또 하나의 가족’ 문화공연, 반려인 비정상 회담
- 체험행사 : 반려동물 체험 ‘달려갈개’, 반려동물 플레이존, 플리마켓, 반려동물 토피어리 만들기 체험, 반려동물 무료 위생미용
- 캠페인 : 반려력 키우기 O/X 퀴즈, 유기동물 사진전, 반려동물 입양상담소, 군견훈련소 은퇴견 무상분양 및 상담, 멍냥이 사랑꾼 인증 이벤트
- 행사 관람객 : 10,335명

○ 예산 집행액 : 247,173천원 (잔액 : 2,827원)

- 사업완료



강형욱 훈련사 강의



군견훈련소 은퇴견 분양 상담



반려인 비정상회담

## 2. 대행위탁사업

### ① 2023년 DMZ 콘서트[20,000천원(공기관대행사업)]

#### ○ 2023년 DMZ콘서트 사무국 운영

- 사업기간 : 2023.01.01. ~ 2023.03.23.

- 사업내용 : 2023년 사업추진을 위한 사무국 상설운영 및 사업이관 업무협조  
(경기문화재단 ⇒ 경기관광공사)

○ 예산 집행액 : 20,000천원 (잔액 : 0천원)

### ② 2023년 지붕없는 박물관(경기에코뮤지엄) 조성[1,512,000천원(공기관대행사업)]

#### ○ 2023년 지붕없는 박물관 거점 조성 및 운영

- 경기도내 자연, 역사, 문화자원 보존·재생의 대표적 브랜드인 지붕없는 박물관 지역별 거점 현황 (10곳)

서부	안산시	① 대부예코뮤지엄센터, ② 선감역사박물관
	김포시	① 개곡복지회관
	시흥시	① 갯골생태공원 소금창고 ② 미산동 마을박물관
북부	연천시	① 신망리마을박물관
	포천시	① 관인에코뮤지엄
	동두천시	① 덕거리마을박물관
동부	가평군	① 꿈꾸재
	여주시	① 여성생활사 박물관

#### ○ 2023년 지붕없는 박물관 인증제

- 문화기획단체의 활동에 대해 지붕없는 박물관의 일원으로 인증하고, 지역문화 공간 운영단체 관리 및 지원(20곳)

- 인증현판과 지원금 교부, 자립·자생적 활동을 지원하기 위한 교육·교류 기회 제공, 현장 모니터링 및 인증심사 실시(인증기한 2년)

서부	김포	① 갤러리 서니힐, ② 해동 1950
	부천	① 공간 옴팡
	시흥	① 프로젝트 영글
	안산	① 1도씨, ② 문화공간 섬자리,라이슬라 ③ 대부도고랫부리에코뮤지엄
	화성	① 우음도 에코센터 '에코락'
북부	고양	① 상상공간 별-짓-, ② 관산동 마을행복창고
	파주	① DMZ문화예술공간 통, ② 법원읍 고객센터
	양주	① 봉암마을 사랑방
남부	과천	① 별별극장
	수원	① 가치가게(價値歌僞)
	성남	① 오픈스페이스 블록스
	평택	① 기지촌여성평화박물관 '일곱집매', ② 신왕리마을 에코뮤지엄 센터
	안성	① 갤러리 창고
동부	남양주	① 해바라기협동조합

○ 시민활동가 네트워크 구축

- (내부) 분야별 전문가 파견을 통한 사업 모니터링 및 현장맞춤형 실무교육
- (내부) 권역별 협의체 운영 및 교류·협력 기반 구축
- (외부) 우수사례 현장답사 및 지역활동가 교류

○ 브랜드 홍보 및 확산

- 대표 홈페이지, SNS를 통한 경기도에코뮤지엄 브랜드 및 지원사업 통합홍보
- 경기북부 활성화를 위한 지역문화여행 ‘에코스테이-주민’ 운영을 통해 지붕 없는 박물관 거점 및 활동가 활용, 관광자원 연계 코스 개발로 지역발전 기여

○ 추진실적 및 계획

1) 지붕없는 박물관 거점 조성 및 운영·인증제 연속지원 23건, 신규지원 7건

- 거점 조성 및 운영: 10건 515,000천원 교부완료 (연속 8, 신규 2)
- 인증제: 20건 510,000천원 교부완료 (연속 15, 신규 5)
- 신규지원사업 선정 공모 21건 접수 → 거점조성 2건, 인증제 5건 선정

2) 시민활동가 네트워크 구축

- 권역별 협의체 운영 4회 / 김포(경기서북부), 화성(서남부), 평택(남부), 동두천(북부)
- 전국단위 지역문화 유관기관 네트워크 구축 4회 / 춘천(2회), 인천·강화, 제주·서귀포
- 지원단체 모니터링 및 실무교육 교부전 컨설팅 30개소, 운영현장 방문 맞춤형 교육 30회

3) 브랜드 홍보 및 확산

- 누리집 개편 및 홍보채널(SNS) 운영
- 에코스테이-주민 지붕없는 박물관 거점공간 및 활동가 활용, 지역 관광자원 연계 여행 프로그램 3회 운영 (연천, 포천, 파주 / 9~10월 / 30명×3회 = 총 90명 참여)
- 성과공유회 개최예정 (11월)

○ 예산 집행액 : 1,123,592천원 (잔액 : 388,408천원)

- SNS 홍보(42,700천원), 에코스테이 현장 운영(47,500천원), 현장 네트워크 운영(37,600천원), 홈페이지 개편·관리 운영(37,000천원) 등 용역료 4분기 집행 예정



사업설명회



현장 네트워크 구축 사례 답사



지원사업 모니터링 및 현장실무교육

③ 시흥 에코뮤지엄 조성[100,000천원(공기관대행사업, 시흥시)]

- 시흥 에코뮤지엄 연구회 및 지역콘텐츠 발굴
  - 시흥 에코뮤지엄 거점공간(미산동 마을박물관)운영
  - 지역활동가 네트워크 : 연구모임, 포럼, 해설사 운영, 공유회(전시)
  - 경기서부 지역탐방 및 브랜드 만들기
- 추진실적 및 계획
  - 시흥 에코뮤지엄 연구회(16인) 운영 총 3회 운영
  - 시흥 에코뮤지엄 포럼 개최 (6월30일, 시흥 ABC 타운, 50명참여)
  - 미산동 마을박물관 기반 주민 해설사 정기적 운영(6~9월, 총 40회)
  - 시흥 에코뮤지엄 공유회 개최예정 (10월)
- 예산 집행액 : 90,000천원 (잔액 : 10,000천원) ※ 대행위탁수수료 10,000천원

# 정책사업팀

## 1. 고유목적사업

### 1 문화예술 협력망 확산

- 경기컬처로드 콘텐츠 개발을 통한 브랜드 확장 및 지속가능한 콘텐츠 유통으로 도민의 문화향유권 보장
- 경기도청 구청사 부지를 활용한 문화체험 프로그램 운영으로 지역경제 활성화 및 도민 문화향유 기회 확대 도모
- 정전 70주년 기념 국내외 예술인과 도민이 참여하는 문화예술행사 개최로, 6.25 전쟁의 아픔 치유 및 한반도와 세계 평화 확산의 장 마련

#### ① 경기 컬처 로드 [300,000천원(도 출연금)]

##### ○ 경기도형 문화콘텐츠 개발 및 도민 문화향유기회 확대

- 경기도 취약장르 예술단체 공모지원 및 공연 콘텐츠 개발(4건)
- 경기컬처로드 순회공연 개최(6회)

##### ○ 추진실적 및 계획

- 경기발레 추진위원회 운영(2회/‘23.04.28, ‘23.09.07)
- 경기컬처로드 순회공연을 위한 지자체 업무협력 추진
  - 협력대상 : 총 4건 / 동두천, 포천, 평택, 연천
  - 협력내용 : 공연장 대관 및 홍보·모객 지원, 공연제작비 지원 등
- 경기도 발레 예술단체 지원 예정(‘23.10월 중 지원금 교부 추진)
  - 지원단체 : 총 2건 / 정형일 발레 크리에이티브, 최소빈 발레단
  - 지원내용 : 경기발레 콘텐츠 개발 및 공연 제작(호두까기 인형)
- 경기발레 순회공연 개최 예정(4회/12월)

지 역	공연장	일 정(안)	관객석 규모
동두천	동두천시민회관 공연장	12.02(토)	480
포천	반월아트홀 대극장	12.02(토)	910
평택	남부문화예술회관 대공연장	12.09(토)	606
연천	수레울아트홀 대공연장	12.20(수)	550

- 경기도 가곡 및 융복합장르 예술단체 공모지원 예정(2건/11~12월)
- 가곡 및 융복합장르 순회공연 개최 예정(총 2회/‘24.1~2월)



○ 예산 집행액 : 11,965천원 (잔액 : 288,035천원)

- 경기발레단체 지원금(133,000천원), 가곡예술단체 지원금(52,500천원), 융복합장르단체 지원금(52,500천원), 공연 홍보물 제작 및 운영비(10,000천원), 복합기 임차료(4,000천원) 등 4분기 집행 예정

② 2023 경기도 문화사계 “여름” [300,000천원(도 출연금)]

○ 경기도청 구청사 활용 도민 문화체험 프로그램 운영

- 피크닉존, 어린이물놀이장, 경기도 예술인 공연 등 문화체험 프로그램 운영
- 지역 상인회 연계, 먹거리 부스 운영으로 지역 상인 대상 상생 노력
- 도정 홍보를 위한 ‘봉공이존’ 운영

○ 추진실적 및 계획

- 8월 12일(토)~20일(일), 총 9일간 7,410명 참여(물놀이장 이용객수+행사 참여)
- 행사 참여인원 전반적 만족도 81.4%(응답인원 279명)

○ 예산 집행액 : 297,075천원 (잔액 : 2,925천원)

- 사업완료



피크닉존 운영



도정 홍보존 운영



지역상인회 식음료 판매

③ 정전 70주년 문화예술 기념사업 [600,000천원(도 출연금)]

○ 6.25 정전 70주년 문화예술 사업

- 2023 세계예술인 한반도 평화선언대회 개최
- 정전 70주년 평화음악회
- DMZ 평화문학축전 개최

○ 추진실적 및 계획

- 2023 세계예술인 한반도 평화선언대회 개최
  - 일시/장소 : '23.07.27 13:30 ~ 16:30 /파주 임진각
  - 행사내용 : 세계예술인 한반도 평화선언 및 공연·전시 개최
  - 초청예술인: 이누다 잇신(영화/일본), 수쥬(문학/뉴질랜드), 나기아 르자에바(미술/아제르바이젠) 등 해외예술인 6인 및 국내예술인 200여명

- 추진방식 : 경기도 예술단체 기획지원((사)경기민예총/50,000천원)
- 관 랑 객 : 현장 200명 내외 / 온라인 300명 내외
- 정전 70주년 평화음악회 개최
  - 일시/장소 : '23.07.27 19:00 ~ 21:00 /수원 경기아트센터 대극장
  - 행사내용 : 영상스토리 가곡콘서트 <위대한 청춘> 개최
  - 출 연 진 : 바리톤 고성현, 소프라노 이영숙, 송난영, 테너 김동원, 수원음악협회합창단, 모듬북 고석용 등
- 추진방식 : 경기도 예술단체 기획지원((사)한국음악협회 수원시지부/50,000천원)
- 관 랑 객 : 1,087명
- 2023 DMZ 평화문학축전 개최 예정
  - 일시/장소 : '23.10.24~26 / 파주 아시아출판문화정보센터 및 DMZ 일원
  - 행사내용 : 문학포럼, 낭독공연, 파주선언문 발표, 개·폐막식 등
  - 초청작가 : 총 50인 내외 / 르 클레지오(프랑스), 스페틀라나 알렉시예비치(벨라루스) 등 해외작가 12인 및 국내작가 37인 등

○ 예산 집행액 : 101,625천원 (잔액 : 498,375천원)

- 축전 운영용역비(480,000천원), 축전행사운영비(15,000천원) 등 4분기 집행 예정



세계예술인 한반도 평화선언대회



정전70주년 평화음악회



정전70주년 평화음악회

## 2. 대행위탁사업

### ① 문화예술 일제잔재 청산 및 항일 추진[618,000천원(공기관대행사업)]

- 일제잔재 청산 및 항일 관련 문화예술 콘텐츠 개발 및 활용 공모·지원
  - 경기도 내 예술인(단체), 문화콘텐츠 기획자(단체) 공모지원
  - 민간공모 외 문화예술 일제잔재 청산 특화 프로젝트 등 기획지원 추진
  - 지원사업 대상 현장 모니터링(전문가) 및 선정 단체 만족도 조사 실시
- 추진실적 및 계획
  - 민간공모 지원사업 총 16건 교부 및 사업 수행

- 사업공고(4.19.~5.10.) → 심사(5.11.~5.24.) → 최종선정(5.30.)
- 예술창작 분야 9건 선정, 160,000천원 지원
- 콘텐츠개발 분야 7건 선정, 150,000천원 지원
- 기획지원사업 <S.Y. 또까레프의 독립운동가 49인의 얼굴 展> 추진
  - 일시/장소 : `23. 8. 7.(월) ~ 23.(수) / 경기아트센터
- 향일 창작 쇼케이스 개최
  - 일시/장소 : `23. 9. 15.(금) / 경기상상캠퍼스

○ 예산 집행액 : 381,391천원 (잔액 : 236,609천원)

- 민간사업지원금(115,500천원), 쇼케이스 운영 용역(47,500천원), 모니터링 및 평가 용역(21,000천원), 온라인 홍보 용역(8,000천원) 등 4분기 집행 예정

## ② 찾아가는 장애인 콘서트[100,000천원(공기관대행사업)]

- 찾아가는 장애인 콘서트 공모 및 운영을 통한 장애인(단체) 공연 지원
- 장애인(단체)의 공연 지원 및 활성화를 통한 도민들의 예술향유 기회 확대 및 장애인식 개선 유도
  - 노인·장애인 복지관 등 문화향유 취약시설 및 초·중·고등학교 방문하여 공연 개최
  - 단체별 3회 이상 공연 수행
- 추진실적 및 계획
  - 재단-경기도 공기관대행협약 체결 및 사업비 교부(3월)
  - 공모지원 사업 추진
    - 접수기간 : `23. 3. 24 ~ 4. 12.
    - 접수건수 : 총 11건
    - 최종 선정단체 및 지원금액 : 총 5개 단체 / 총 88,000천원
  - 사업 현장 모니터링 진행(4~10월)

○ 예산 집행액 : 93,262천원 (잔액 : 6,738천원)

- 노트북 임차비(999천원) 등 4분기 집행 예정

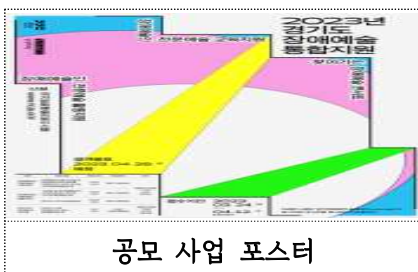

공모 사업 포스터



공연 현장 모니터링(이비컴퍼니)



공연 현장 모니터링(드림위드앙상블)

# 예술교육팀

## 1. 고유목적사업

### 1 문화예술교육 기반구축

- 문화다양성 문화예술교육을 통한 도민의 문화다양성 감수성 함양 및 실천 기회 제공
- 다양한 공연예술분야 주체적 참여로 청소년의 창의성, 사회성 증진 및 청소년 진로 탐색 기회 제공

#### ① 문화다양성 촉진[240,000천원(도 출연금)]

##### ○ 문화다양성 가치확산을 위한 문화예술교육 추진

- 발달장애인 대상 AI 활용 디지털 예술작품 창작 및 전시 운영
- 문화다양성 공모지원사업 <다이아 프로젝트> 진행
- 문화다양성 워크숍 및 캠프 운영
- 문화다양성 교육콘텐츠 개발 및 배포

##### ○ 추진실적 및 계획

- AI 활동 취약계층 예술활동 지원 시범사업 운영
  - 발달장애인 AI 활용 디지털 예술작품 창작 및 결과물 전시 3회 개최(발달장애인 15명 참여, 관람객 총 3,365명)
- 문화다양성 공모지원사업 <다이아 프로젝트> 진행
  - 문화다양성 문화예술 프로젝트 공모 지원(6건, 총 46,000천원)
  - 문화다양성 자율학습공동체 공모 지원(10건, 총 50,000천원)
- 문화다양성 '내일로' <문화다양성 기본교양 바탕학습> 운영
  - 문화예술교육 매개자 대상 문화다양성 1일 집중 워크숍 5회 운영(6월)
  - 일반인 대상 문화다양성 1박 2일 캠프 프로그램 2회 운영 예정(11월)
- 문화다양성 교육콘텐츠 개발 및 배포
  - 문화다양성 관련 그림책자, 영상 및 교육안 개발 중(5~12월)

##### ○ 예산 집행액 : 223,640천원 (잔액 : 16,360천원)

- 문화다양성 워크숍(6,880천원), 성과공유회(3,440천원) 등 4분기 집행 예정



<AI 미술작품 전시>



<문화다양성 집중 워크숍>



② 경기청소년 공연예술지원[300,000천원(도 출연금)]

○ 경기청소년 다장르 융복합 공연예술 프로그램 및 축제 개최

- 도내 지역축제 연계 청소년 다장르 공연예술 프로그램 운영(2회)
- 청소년 주체 다장르 융복합 공연예술 축제 개최(1회)

○ 추진실적 및 계획

- 경기청소년 축제 연계 봄 공연 <블러\_봄> 운영(관람객 250명)
- 경기청소년 축제 연계 여름 <렛츠 랜덤플레이 댄스> 운영(참여/관람객 300명, 유튜브 스트리밍 조회수 1,362회)
- 경기청소년 공연예술 축제 개최 예정(11.2.~11.5.)

○ 예산 집행액 : 73,816천원 (잔액 : 226,184천원)

- 청소년 공연예술 축제 운영 용역(185,000천원), 축제공간 임차비(20,000천원), 행사운영비(15,000천원), 국내여비(1,300천원) 등 4분기 집행 예정



<블러\_봄> 공연



<렛츠 랜덤플레이 댄스> 현장



2. 대행위탁사업

① 경기문화예술교육지원센터 지원[600,000천원(공기관대행사업 국·도비 1:1 매칭)]

○ 경기문화예술교육지원센터 운영(인사, 예산, 행정업무 지원)

- 센터 인력 6명 운영(채용, 급여 지급), 행정업무 지원

○ 경기문화예술교육 기본 사업 운영

- 경기문화예술교육 매개자 연수, 경기문화예술교육축제 운영
- 학술연구조사(경기문화예술교육 행정안내서 제작 연구)

○ 추진실적 및 계획

- 경기문화예술교육 매개자 연수과정 <짓다> 5개 과정 운영(~12월)
  - <청년이 짓다> : 예비 문화예술교육 활동가 발굴 및 양성(6회)
  - <PR\_멀치와 다시마> : 문화예술교육활동 홍보 역량강화(4회)
  - <살다가\_프로그램을 이겨라> : 문화예술교육 기획 역량강화(4회)
  - <바라\_맛있는 워크숍> : 문화예술교육 기획 역량강화(4회)
  - <관계자 워크숍> : 유관기관 실무자, 공무원 등 기관 관계자 대상 연수(11월)
  - <짓다\_아카이빙> : 2023 짓다 사업 전체 사진 및 영상 아카이브 작업
- 경기문화예술교육 학술연구조사(6~12월)
  - 경기 문화예술교육 행정안내서 개발을 위한 기초 연구 진행 중
- 경기문화예술교육주간(11월)

○ 예산 집행액 : 337,816천원 (잔액 : 262,184원)

- 센터 인건비(60,000천원), 관계자워크숍 기획지원(12,000천원), 학술연구 용역 대금(50,000천원), 센터 행사운영비(20,000천원), 회의운영비 등 4분기 예산 집행예정



매개자 연수 <청년이 짓다>



매개자 연수 <살다가>



학술연구조사\_기초문화재단 FGI

② 유아문화예술교육 지원 [200,000천원(공기관대행사업)]

○ 유아 문화예술교육 프로그램 공모 지원사업 추진

- 도내 기초문화재단 대상으로 경기 유아 문화예술교육 1차 공모 진행, 선정된 기관은 지역 내 협력체계 구축·실행, 프로그램 개발·운영, 매개자 역량 강화 실행(2개 기관 선정)
- 도내 문화기반시설(기초문화재단 포함), 예술교육단체 대상으로 경기 유아 문화예술교육 2차 공모 진행, 선정된 시설/단체는 유아 문화예술교육 프로그램 개발 및 운영을 중점적으로 실행(3개 시설/단체 선정)

○ 유아 문화예술교육 기획사업 추진

- 선정 시설/단체 대상 연수 및 컨설팅, 학습모임 등 역량 강화 활동 지원
- 유아 문화예술교육 참여 주체 및 사업 관계자 간 거버넌스 구축

○ 추진실적 및 계획

- 공모지원사업 참여 시설/단체 선정 및 지원금 교부 완료(5건, 최대 30,000천원)
  - 선정 시설/단체별 프로그램 개발 및 운영(4~12월)
  - 경기 유아 문화예술교육 사업 결과공유회 진행(12월)
- 역량 강화 연수 및 컨설팅 운영
  - 경기 유아 문화예술교육 지원사업 참여 시설/단체 관계자 대상 연수(8월)
  - 사업 참여 시설/단체 대상 컨설팅 및 모니터링(10~12월, 총 10회 예정)
  - 사업 참여 시설/단체 대상 학습모임 지원(10~11월, 총 4회 예정)

○ 예산 집행액 : 184,866천원 (잔액 : 15,134천원)

- 결과공유회 운영, 회계검사 수수료 지출 등 일반운영비(3,000천원), 행사운영비(5,000천원) 등 4분기 예산 집행 예정

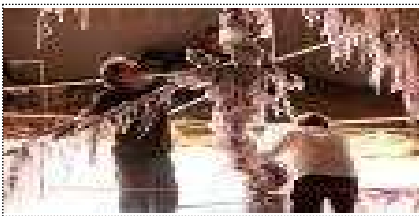

유아 문화예술교육 지원사업



유아 문화예술교육 지원사업



유아 문화예술교육 지원사업

③ 문화예술교육사 현장 역량강화[166,000천원(공기관대행사업 국·도비 1:1 매칭)]

○ 문화예술교육사 중심 문화예술교육 프로그램 공모지원사업 운영

- 도내 문화시설 5개 선정, 각 문화시설 별 문화예술교육사 1인 채용 및 프로그램 기획·운영

○ 운영기관별 모니터링, 문화예술교육사 대상 컨설팅 및 워크숍, 운영기관 담당자 워크숍 운영

○ 추진실적 및 계획

- 공모지원사업 선정 및 교부 완료(5개 문화시설)
- 선정기관 별 프로그램 기획 및 운영 진행(7월~11월)
- 선정기관 대상 역량강화 컨설팅 및 워크숍 진행
  - 단체 컨설팅(1회), 기관별 1:1 컨설팅 1차 진행(8월~9월)
  - 문화예술교육사 대상 역량강화 워크숍 1차 진행(1회), 2차 워크숍(8월~진행중)

○ 예산 집행액 : 157,990천원 (잔액 : 8,010천원)

- 1:1 컨설팅 2차(1,800천원), 운영기관 담당자 워크숍 진행(3,500천원), 결과공유회(2,000천원) 등 4분기 집행 예정

④ 경기 문화예술교육 진흥[800,000천원(공기관대행사업)]

○ 경기시민예술학교 사업 추진

- 기초협력사업 운영을 통한 경기도 성인 대상 예술교육 프로그램 거점 구축(6건)
- 재단기획사업 운영을 통한 경기도 성인 대상 예술교육 프로그램 기획·운영
- 성인 예술교육 프로그램 <일상의 기록, 예술이 되다> 운영(강연 1종, 워크숍 3종)

○ 경기청소년 예술교육 장르특화 사업 운영

- <경기틴즈뮤지컬> 사업 운영을 통한 청소년 뮤지컬 교육 및 교육용 창작뮤지컬 개발 지원
- 도내 공공 공연장 운영 주체(기초문화재단, 시설관리공단, 문화원 등) 대상 공모를 통한 청소년 뮤지컬 교육프로그램 개발 및 운영(6개 기관 선정)
- 창작뮤지컬 신작 개발, 교육 운영 지원 및 결과발표 공연 진행

○ 경기형 학교 문화예술교육 사업 추진

- <경기 교과연계 교육연극사업> 운영을 통한 학교 교육과정 연계 협력수업 실행 및 학교 문화예술교육 활성화(4건)
- 교육매개자(학교 교사, 예술강사)의 역량 강화를 위한 지역별 연수 및 멘토링 기획·운영
- 참여 기관 담당자 간 정담회 진행을 통한 현황 공유 및 사업 운영 현안 논의

○ 추진실적 및 계획

- 경기시민예술학교

- 경기시민예술학교 공모지원 6건, 최대 30,000천원 지원(2~3월)
- 선정기관별 성인 예술교육 프로그램 개발 및 운영(4~11월)
- <일상의 기록, 예술이 되다> 교육프로그램(2종) 4회, 86명(9~10월)
- <일상의 기록, 예술이 되다> 교육프로그램(2종) 7회 예정(10~11월)
- 경기시민예술학교 사업 담당자 네트워킹(7~10월) 및 결과공유회 진행(12월)

- 경기청소년 예술교육 장르특화

- 경기틴즈뮤지컬 공모지원 6건, 최대 50,000천원(2~3월)
- 선정시설별 청소년 뮤지컬 교육프로그램 및 창작뮤지컬 개발(4~11월)
- 경기틴즈뮤지컬 참여 주체별 결과발표 공연 진행(11~12월)

- 경기형 학교 문화예술교육 사업

- 경기 교과연계 교육연극사업 공모지원 4건, 최대 30,000천원(2~3월)
- 선정기관별 교과연계 교육연극 협력수업 프로그램운영(4~11월)
- 경기 교과연계 교육연극사업 담당자 정담회(4~6월) 및 결과공유회 진행(12월)



○ 예산 집행액 : 641,426천원 (잔액 : 158,574천원)

- 인건비 지급, 결과공유회 운영 및 결과자료집 제작 등 인건비(60,000천원), 일반운영비(30,000천원), 행사운영비(20,000천원) 등 4분기 예산 집행 예정



경기시민예술학교



경기청소년 예술교육 장르특화



경기형 학교 문화예술교육

⑤ 지역문화예술교육 기반구축[1,200,000천원(공기관대행사업)]

○ 공모 · 기획지원사업

- 경기문화예술교육 일반공모: 전문 문화예술교육 단체 지원(18건, 355,000천원)
- 난생처음 꿈·지: 신규단체 성장지원(10건, 50,000천원)
- 노는기획: 중견단체 판로지원(8건, 40,000천원)
- 경기 지역중심 문화예술교육: 기초문화재단 지원(8건, 300,000천원)
- 노는예술, 더하기: 문화예술교육 수요처 공모(14건, 50,000천원)
- 경기 지역특성화 문화예술교육 거점지원: 기획지원(4건, 160,000천원)

○ 공모 · 기획지원사업 워크숍 및 컨설팅 운영

- 신규단체 성장지원 워크숍 운영
- 일반공모, 지역중심, 지역특성화 거점 등 지원사업 선정단체 컨설팅 운영

○ 지역문화예술교육 상호협력망 강화

- 광역-기초 거버넌스 체계 구축을 위한 상호협력망 사업
- 경기예술교육 판로지원사업 <노는예술>

○ 예술교육 대외홍보 활성화: 웹진<지지봄봄> 및 누리집 운영

○ 추진실적 및 계획

- 공모·기획지원사업 48건 선정 및 지원금 교부 완료, 사업운영(~12월)
  - 선정단체 현장 모니터링 및 전문가 컨설팅 진행
  - 난생처음 꿈·지 선정단체, 지역중심 문화예술교육 선정기관 워크숍 운영
- 지역문화예술교육 상호협력망 강화
  - 기초문화재단 상호협력망(2회) 운영, 재단 미설립 지자체 협력망(1회)운영
  - 통합 상호협력망 결과공유회(12월) 운영 예정
  - <노는예술> 선정단체 워크숍(3회) 및 pre피칭 진행, 피칭데이(11월) 예정

- 예술교육 대외홍보 활성화: 지지봄봄 2회 발간 완료, 1회 예정, 누리집 운영 중

○ 예산 집행액 : 1,153,300천원 (잔액 : 46,700천원)

- 누리집 유지보수 용역대금(9,500천원), 상호협력망 운영 용역대금(22,600천원), 회의운영비 등 4분기 예산 집행 예정



광역-기초 상호협력망



<노는예술> 선정단체 워크숍



<난생처음 꿈·지> 성장지원 워크숍

⑥ 지역아동 예술기회 지원[342,000천원(공기관대행사업)]

○ 도내 지역 아동·청소년 대상 음악교육 지원

- 도내 지역아동센터 대상 공모지원사업 진행(35개 내외 기관 선정)  
- 악기 대여 및 음악교육프로그램 운영 지원

○ 추진실적 및 계획

- 공모지원사업 선정 및 교부 완료(38개 지역아동센터, 총 261,640천원)  
- 모니터링 및 사업로드맵 설계  
· 현장 모니터링 및 관계자 인터뷰 진행 중 (8월~11월)  
· 지원사업 운영 평가지표, 연차별 평가지표 개발 및 사업 운영 로드맵 설계 예정(12월 예정)

○ 예산 집행액 : 270,016천원(잔액 : 71,984천원)

- 기간제근로자 보수(15,000천원), 설명회 및 공유회진행(2,200천원), 모니터링 운영(21,000천원), 여비(2,746천원) 등 4분기 집행 예정



경기 지역아동 예술기회 지원사업 선정단체 프로그램 운영

# 공공예술팀

## 1. 고유목적사업

### 1 경기 공공예술

- 경기도 31개 시·군을 대상으로 지역별 이슈와 현안을 공공예술로 실현
- 지역 특화 공공예술을 통한 지역 명소화 전략수립 및 문화관광자원 확보
- 경기미술창고 작품의 체계적 관리와 활용을 통한 도민 문화향유 증대

#### ① 경기 공공예술 기획발굴[332,000천원(도 출연금)]

- 경기도 31개 시·군의 지역별 수요조사를 통한 맞춤형 공공예술 기획
  - 공공미술, 공공디자인, 공공건축 등 다양한 공공예술 적용을 통한 생활 속 예술 실현
- 지역별 공공예술 상징조형물 작품 제작
  - 지역별 주제발굴과 전문가 자문을 통한 작가 선정 및 작품제작 지원
  - 지자체별 공공예술 예산 매칭을 통한 확장형 공공예술 사업 수행
- 추진실적 및 계획
  - 주아르헨티나 한국문화원 공공예술 국제교류사업
    - 부에노스아이레스 한국문화원 연간 특별기획전시(4~5월)
  - 인천국제공항공사 인천공항 여객1터미널 4층 경기문화재단 전용공간 활용사업
    - 인천공항 여객1터미널 4층 한국문화공간 리뉴얼을 통한 경기문화재단 공간 확보
    - ‘궁중잔치’ 전시 개최(6~10월)
- 예산 집행액 : 281,856천원 (잔액 : 50,174천원) ※유보액 50,000천원
  - 집행완료



인천공항 궁중잔치 개막식



인천공항 궁중잔치 작품



주아르헨티나 국제교류전

#### ② 경기 미술창고 운영[168,000천원(도 출연금)]

- 경기미술창고 작품에 대한 전문적이고 체계화된 관리 및 활용
  - 작품 보험, 보수, 미술품 전문 수장고 임차
  - 작품 활용 특별전시 개최 및 유관기관 작품 대여

- 경기도 청년 예술인, 대중미술장르 작품 구입 및 교육
  - 경기도 거주 미술대학 졸업예정자 대상 작품 구입 및 첫 거래 실무 교육
- 추진실적 및 계획
  - 주아르헨티나 한국문화원 국제교류전 개최(4월~5월)
  - 민간임대 1건, 경기도교육청 연계사업\_학교로 찾아가는 전시 7건
  - 대중미술 장르 작품 8점 구입
  - 국회의원회관 특별전시(10월), 경기젊은작가 작품구입(12월)
- 예산 집행액 : 88,007천원 (잔액 : 79,993천원) ※유보액 50,000천원
  - 경기젊은작가 특별전시(10,000천원), 작품구입 10,000천원 4분기 집행 예정



일상의 풍경 전시



학교로 찾아가는 전시



대중미술 장르 작품 구입 심의

### ③ 경기 공공예술 브랜드 활용 컨설팅[110,000천원(자체재원)]

- 경기 공공예술 브랜드 활용 컨설팅\_아산시 미디어 체험관 조성
  - 경기 공공예술 브랜드를 활용한 아산시 미디어체험관 조성 기획
  - 경기도 문화예술전문성의 대외적 인지도를 통한 문화브랜드 보급
- 추진실적 및 계획
  - 아산시 미디어체험관 전시공간 및 미디어 콘텐츠 기획방향 연구
  - 경기문화재단-아산시 업무협약추진(2023.09.25.)
- 예산 집행액 : 0천원 (잔액 : 110,000천원)
  - 연구용역 50,000천원(11월), 전시공간 설계 60,000천원(12월) 등 4분기 집행 예정

### ④ 예술인 기회소득 주간 전시운영[200,000천원(도 출연금)]

- 경기도 기회소득 예술인 창작기회 확대
  - 경기도 기회소득 예술인 약 50명을 대상으로 경기도 권역별 기획전시 개최
  - 경기도 권역별 지역 문화공간을 활용하여 도민 문화예술 향유 기회 확대
  - 경기도 기회소득 예술인의 대외적 홍보

○ 추진실적 및 계획

- 경기도 기회소득 예술인 중 전시 참여작가 선정
- 전시 공간 및 디자인 확정
- 10월 4주차 기회소득 주간 전시 개최(경기아트센터, 구 경기도청사, 가평음악역, 의정부미술도서관, 평택 공간미학, 인천공항 교통센터)

○ 예산 집행액 : 974천원 (잔액 : 199,026원)

- 전시공간 디자인 및 조성 (50,000천원), 작품 운송 및 설치(50,000천원), 전시 운영 대행(50,000천원) 등 4분기 집행 예정



경기아트센터



가평 음악역



평택 공간미학

## 2. 대행위탁사업

① 동두천 문화자원활용 창작공연[105,000천원(공기관대행사업, 동두천시)]

○ 동두천 일대의 배경을 기반으로 공연 개발

- 밴드음악, 고적대, 올드팝 등을 키워드로 음악과 예술을 통해 동두천의 정체성을 확립시킬 수 있는 마칭 퍼레이드 연출
- 지역의 자원을 발굴하고 주민참여를 적극 독려하여 장기적으로 운영

○ 동두천의 문화자원 발굴과 주민참여 공연

- 80년대 대규모 국가행사에 초청받았던 동두천의 자랑 고적대 재결성 및 악기교육
- 지역 군악대, 취타대, 풍물단 등 종합 마칭 퍼레이드 개발
- 동두천 야간 도심재생축제와 연계하여 축제 오프닝 장식

○ 추진실적 및 계획

- 동두천 고적대 지원자 섭외 및 악기교육(4~9월)
- 캠프보산 마칭쇼 운영 대행사 선정(5월)
- 상반기 동두천 캠프보산 마칭쇼 개최(5. 27.)
- 하반기 동두천 캠프보산 마칭쇼 개최(11. 4.)

○ 예산 집행액 : 65,846천원 (잔액 : 39,154천원)

- 하반기 마칭쇼(39,000천원) 4분기 집행 예정



취타대 행진



퀸즈마칭밴드 공연



상반기 마칭쇼 개막식

## ② 경기도 브랜드 홍보콘텐츠 제작[200,000천원(공기관대행사업)]

- 경기도 브랜드(봉공이)를 통한 기회수도 경기도의 도정 이미지 제고
  - 예술의 장 구현을 통한 더 많은 문화 누림 기회 형성
  - 도내 문화예술인에 더 고른 창작 기회 제공
  - 문화예술 공간으로의 더 나은 소통과 화합의 기회 부여
- 경기도 통합 브랜드 홍보를 위한 공공예술 조형 작품과 미디어, 공연을 결합한 예술 프로젝트
  - 경기도 통합 브랜드 홍보를 위한 공공예술 조형 작품 설치 및 공연
  - 지역 문화예술가의 창작 기회 제공 및 경기도 통합 브랜드 인지도 제고
- 추진실적 및 계획
  - 경기도 브랜드 캐릭터와 경기도 랜드마크 이미지를 활용한 미디어 작품 설치 완료 및 개막공연 추진(2023.09.23., 수원 광고호수공원)
  - 주요 참여 예술가 : IVAAIU City(미디어 조형 작품), IDIOTAPE(음악)
  - 소리에 반응하는 작품을 배경으로 개막 이후 9~10월 중 주말 저녁 버스킹 진행 예정
- 예산 집행액 : 101,763천원 (잔액 : 98,237천원)
  - 대행위탁수수료(4,000천원), 행사 운영 대행 용역료(88,000천원)등 4분기 집행 예정



Lake Phenomena 작품 설치

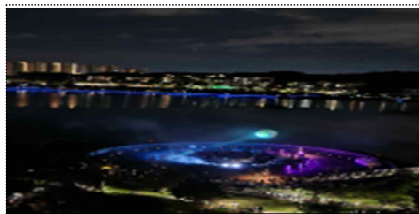

미디어아트 행사

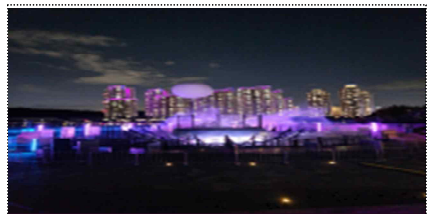

미디어아트 행사

③ GH신사옥 미술작품 제작 설치[303,000천원(보조금, 경기주택도시공사)]

- 경기주택도시공사 GH 신사옥 공공예술 조형작품 제작·설치
  - 광고 행정타운 내 문화상징성과 국제적 위상을 고려한 작가 및 작품 선정
  - 경기도 건축물 미술작품 심의 규정에 의거한 상징적 조형작품 제작 및 설치
- 추진실적 및 계획
  - 외부 전문가 자문회의 진행(5월)
  - 작가 조사 및 작품제안 요청(6~9월)
  - 작가선정 심의, 경기도 건축물 미술작품 심의 접수 및 통과(10~11월)
  - 작품 제작 및 설치(12월)
- 예산 집행액 : 18,356천원 (잔액 : 284,644천원)
  - 작품 제작 및 설치(229,326천원) 등 4분기 집행 예정



작품제안(SOFTlab)



작품제안(김상균)



작품제안(김주현)

④ 연천 문화자원활용 창작공연[105,000천원(공기관대행사업, 연천군)]

- 연천 역사·문화·생태 자원 활용 창작공연 개발
  - 연천군 문화자원의 가치를 창작공연을 통해 재발견하고, 지역의 새로운 문화예술 관광브랜드 확보
  - 지역주민과 연대할 수 있는 공연을 개발하여 지속적이고 장기적인 운영
- 연천 재인폭포 공원 내 상설공연화
  - 관객 친화적인 공연 개발을 통해 재인폭포 관광객에 볼거리 제공
  - 주민 연계 공연으로 지역 자긍심 고취
- 추진실적 및 계획
  - 연천 재인폭포 공원 상설공연 개발 공모 및 수행단체 선정(6월)
  - 주민 연계 작품개발 및 교육(6~9월)
  - 재인폭포 공원 내 총 4회 창작공연 개최(10. 28.~29. 2회씩)
- 예산 집행액 : 97,822천원 (잔액 : 7,178천원)
  - 홍보자료 제작(1,000천원), 대행위탁수수료(5,250천원) 4분기 집행 예정

⑤ 동두천 도심재생 야간축제[200,000천원(공기관대행사업, 동두천시)]

- 미군 캠프의 문화적 자원(그래피티, 대중음악 등)을 활용한 축제 추진
  - 동두천시 보산동 공동화 현상 방지 및 지역 경제 활성화
  - 서양음악의 창구로서 기능한 동두천 보산동의 클럽 문화를 현대적으로 계승하는 축제를 통해 보산동의 그래피티, 공방, 월드푸드 스트리트 등을 연계하여 관광 자원화
  - 재단 자체 사업 ‘문화예술 네트워크 협력 사업’과 연계, 경기 문화예술 관련 대학과 청년들의 경연 프로그램 등을 통한 상승효과 기대
- 추진실적 및 계획
  - 11.3.(금)~4.(토) 양일간 축제 추진 예정
  - 행사 운영대행사 입찰 계약 완료(10월초)
  - 동두천 보산동 주민 사업 의견 수렴 및 협조 요청
  - 행사 안전관리계획 수립 및 동두천시 안전보건위원회 심사 수검 예정(10월)
- 예산 집행액 : 98천원 (잔액 : 199,902천원)
  - 일반운영비(3,000천원), 행사운영비(185,500천원), 대행위탁수수료(10,000천원) 4분기 집행 예정

⑥ 2023 장애인학교등 문화예술시설 지원사업[200,000천원(공기관대행사업)]

- 통합학급 운영 학교의 문화예술교육공간 조성
  - 통합학급운영 학교 내 유휴공간을 활용한 다목적 공간 2개소 조성
  - 문화예술 무장애시설 확충을 통한 지역 간 문화소외지역 격차 해소
- 추진실적 및 계획
  - 경기도교육청 연계사업으로 통합학급 운영 학교대상 공모 (최종 대상지 : 시흥 신천고등학교)
  - 시흥 신천고 문화예술공간 기본설계(9월)
  - 시흥 신천고 문화예술공간 실시설계(10월)
  - 시흥 신천고 문화예술공간 조성(12월)
- 예산 집행액 : 39,834천원 (잔액 : 160,166천원)
  - 공간별 기본설계·실시설계, 공간조성 시설비(160,166천원) 등 4분기 집행 예정



### 3-6). 경기문화재단연구원 주요사업 추진실적

---

# 목 차

<b>1. 조사연구팀</b>	<b>116</b>
문화유적 학술조사	116
문화유적 보존처리	117
경기도내 종택 소장품 과학적 보존처리 지원	117
문화유산 활용 콘텐츠 개발·운영	118
경기 고고자료 기록화	119
대행위탁사업	120
<b>2. 문화유산팀</b>	<b>125</b>
옛 그림과 지도로 보는 문화유산	125
대행위탁사업	126

## 2023년도 경기문화재연구원 주요사업

담당부서	주요업무
조사연구팀	<ul style="list-style-type: none"> <li>· 문화유적 학술조사               <ul style="list-style-type: none"> <li>- 경기도 문화유산 관련 학술조사(지표·시굴·발굴조사 등)</li> <li>- 발굴유물 분석 및 정리, 국가귀속, 임시보관</li> <li>- 발굴유적 학술조사 보고서 작성</li> <li>- 경기도 문화유산의 활용·관리 방안 수립 및 실행</li> <li>- 민원성 참관조사</li> </ul> </li> <li>· 문화유산 보존처리               <ul style="list-style-type: none"> <li>- 연구원 학술조사 출토유물의 과학적 처리 및 자연과학적 분석</li> <li>- 지자체 및 관련기관 의뢰 문화유산 과학적 보존처리</li> <li>- 외부 의뢰 유구 및 유적의 원형보존 및 이전·복원사업 진행</li> </ul> </li> <li>· 경기도내 종택 소장품 보존처리 지원               <ul style="list-style-type: none"> <li>- 도내 종택 소장품(비지정문화재) 과학적 보존처리 지원</li> <li>- 종가 문화유산 보관관리 안내서 제작</li> </ul> </li> <li>· 문화유산 활용 콘텐츠 개발·운영               <ul style="list-style-type: none"> <li>- 경기문화유산학교 운영(도민 대상 역사/문화유산 강좌 진행)</li> <li>- 경기도 문화유산 투어 운영(경기도내 역사·문화유적 투어)</li> <li>- 정전 70주년 기념 사진전</li> </ul> </li> <li>· 경기 고고자료 기록화(연구원 소장 도면, 사진 등 디지털화)</li> </ul>
문화유산팀	<ul style="list-style-type: none"> <li>· 그림과 옛지도로 보는 문화유산               <ul style="list-style-type: none"> <li>- 경기도의 문화원형 조사연구 및 정체성 확립에 기여</li> <li>- 경기문화유산 역사고고학 분야 명사강의 추진</li> <li>- 문화유산 디지털화 2개소, 유산 현황자료 조사 1건</li> </ul> </li> </ul>

# 경기문화재연구원

## 조사연구팀

### 1. 고유목적사업

#### 1 문화유적 학술조사 및 보존

- 문화유적 학술조사를 통해 도내 문화재의 정비복원사업과 중장기 계획수립 및 자료 확보
- 도내 개발지역에 대한 매장문화재 조사를 실시하여 문화유산 훼손방지 및 보존활용
- 문화재의 과학적 보존 및 처리를 통해 문화유산의 가치 제고
- 비지정문화재(종가 문화유산)의 지속가능한 보존관리와 미래가치 확보

#### ① 문화유적 학술조사[984,000천원(자체재원)]

- 도내 문화유적에 대한 학술조사 진행
  - 문화유적 학술조사를 통한 경기도 정체성 강화 및 문화유산 공공기반 조성
  - 도내 문화유적 학술조사 실시 및 기초학술조사 확보
  - 도내 개발사업부지 문화재 지표조사, 시굴조사, 발굴조사, 문화재 보존처리, 유적정비계획 등 진행
- 추진실적 및 계획
  - 용인 반도체 클러스터 조성사업부지 문화재 발굴조사 등 지표조사 6건, 시굴조사 1건, 발굴조사 3건 등 총 10건 완료 및 진행중
  - 용인 반도체 클러스터 조성사업부지 문화재 발굴조사 등 2건 연내 진행
    - 조선시대 집자리, 구덩이 등 생활유적 확인
    - 사업지구내 지장물 처리진행, 유적 추가확인에 따라 차년도 연장 가능
- 예산 집행액 : 617,159천원 (잔액 : 366,841천원)
  - 인건비(142,000천원), 사무관리비(48,000천원), 공공운영비(57,000천원), 여비(14,000천원), 재료비(13,000천원), 복리후생비(93,000천원), 위탁관리비(57,000천원) 등 4분기 집행예정



용인 반도체 발굴조사(집자리)



용인 반도체 318호선 발굴조사(무덤)



용인 반도체 발굴조사 출토유물

② 문화유산 보존처리[488,000천원(자체재원)]

○ 도내 문화유적 및 문화유산에 대한 과학적 보존

- 연구원 학술조사 출토 유물과 지자체 및 관련기관 의뢰 문화유산(소장품 및 출토유물)에 대한 과학적 보존처리 및 자연과학적 분석 시행
- 외부 의뢰 문화유산(유구 및 유적)의 원형보존 및 이전·복원사업 진행
- 경기도 문화유산 보존관리를 통한 활용기반 조성 및 가치 제고

○ 추진실적 및 계획

- 연구원 학술조사 출토 유물 문화재의 과학적 보존처리 및 자연과학적 분석
  - 파주 운정 택지개발지구, 오산세교 출토유물 195점 보존처리 진행 중
- 출토 및 소장유물 과학적 보존처리 및 자연과학적 분석
  - 한국문화유산연구원 의뢰 출토유물 과학적 보존처리 등 8건 사업 완료(565점)
  - 안성맞춤박물관 소장유물 보존처리 등 11건 사업 진행 중(472점)
- 유구 및 유적의 보존 및 복원
  - 용인 반도체 클러스터 일반산업단지 내 미륵불 이전 및 복원 완료
  - 광화문 역사광장 월대주변 정기구간 내 배수로 복원 및 재현 등 3건 사업 진행 중
- 양평군 독립유공자 공적비 건립 연구 수행 중

○ 예산 집행액 : 199,894천원 (잔액 : 288,106천원)

- 인건비(50,000천원), 용역인부임(208,000천원), 유구복원 관련 임차(12,000천원), 유구복원 관련 용역(12,000천원), 재료 및 약품 구입 (6,000천원) 등 4분기 집행예정



문화유산 과학적 보존처리



문화유산 자연과학적 분석



유구 및 유적 보존복원

③ 경기도내 종택 소장품 과학적 보존처리 지원[60,000천원(도 출연금)]

○ 종택 소장품 보존처리 지원

- 도내 종택 소장품(비지정문화재)에 대한 과학적 보존처리지원
- 비지정문화유산인 종가 소장품의 원형 유지 및 가치 확보
- 경기도 문화유산의 지속가능한 보존 및 활용성 확대(전시, 활용 등)

○ 추진실적 및 계획

- 사업 공고 및 접수(2~4월)
  - 전주이씨 양원군파, 강릉김씨 등 6개 문중 접수
- 사전 조사, 소장품 수량 및 상태 확인(4월)
- 소장품 포장 및 인수(5월)
  - 고서, 고문서, 요여 등 6개 문중 소장품 201점
- 유기물 소장품 훈증소독 시행(5월)
- 소장품 보존처리 지원(6~11월), 결과보고서 및 안내서 제작(12월)

○ 예산 집행액 : 13,323천원 (잔액 : 46,677천원) ※유보액 10,000천원

- 응급보존처리 용역(25,000천원), 보고서 및 안내서 발간(4,000천원), 보존처리약품 및 소모품 구입(3,000천원) 등 4분기 집행예정



전주이씨 덕양군파  
소장품 보존처리 지원



강릉김씨  
소장품 보존처리 지원



전주이씨 양원군파  
소장품 보존처리 지원

## 2 문화유산 활용 및 콘텐츠 개발

- 경기도 관련 유적·역사·인물 등에 담긴 교육콘텐츠 개발 및 프로그램 진행
- 문화유산 학술조사 관련 자료 디지털작업 및 기록화
- 문화유산 활용 콘텐츠 개발자료 확보 및 정보제공 서비스 확장

① 문화유산 활용 콘텐츠 개발·운영[100,000천원(도 출연금)]

○ 경기문화유산학교

- 경기도문화유산 강좌프로그램 개발 및 운영(상·하반기 총12강)
- 정전협정 70주년 기념하여 ‘전쟁과 분단이 남긴 문화유산’이라는 대주제에 부합하는 6개의 세부 주제로 강좌 구성
- 상반기(1~6강) 운영 : 경기남부지역(수원 다산홀), 개인 참가자 모집
- 하반기(1~6강) 운영 : 경기북부지역 소재 학급단체 중 참가학급 모집

○ 경기문화유산투어

- 경기도문화유산 답사프로그램 개발 및 운영(상·하반기 총9회차)
- 정전협정 70주년을 맞이하여 ‘전쟁과 분단이 남긴 경기도의 문화유산을 찾아서’라는 주제로 답사코스 구성(양평, 김포, 오산·평택, 파주, 연천 등)
- 상반기(1~4회차) 운영 : 경기도내 학급단체, 문화소외계층(장애인, 노인, 다문화가정 등)관련 단체 대상 참가자 모집
- 하반기(5~9회차) 운영 : 4개 회차는 개인 참가자 모집·운영, 1개 회차는 경기문화유산학교과 연계한 특별회차 운영

○ 추진실적 및 계획

- 사업 세부 계획수립(3~4월)
- 경기문화유산학교 강사선정, 원고집필계약, 도서자료집 발간(3~6월)
- 경기문화유산학교 상반기 1~6강 운영 완료(6~7월) : 도민 232명 참여
- 경기문화유산학교 하반기 1~6강 진행 중(8~10월) : 파주시 3개 학교(지산고, 운정고, 적성융합고) 260여명 참여
  - \* 하반기 1~5강은 진행 완료, 6강 진행 예정(10.19.)
- 경기문화유산투어 답사프로그램 상반기 1~4회차 운영 완료(7~8월) : 총4개 단체(인영아동상담소, 기흥디딤돌지역아동센터, 신흥지역아동센터, 지평초등학교) 108여명 참여
- 경기문화유산투어 답사 프로그램 하반기 5~9회차 진행 중(10~11월)
- 평가 및 결과 보고(11~12월)

○ 예산 집행액 : 18,605천원 (잔액 : 81,395천원) ※유보액 50,000천원

- 문화유산학교 강사료(400천원) 및 문화유산투어 용역(28,500천원) 4분기 집행예정



경기문화유산학교(상반기)



경기문화유산학교(하반기)



경기문화유산투어(상반기)

② 경기 고고자료 기록화[60,000천원(도 출연금)]

- 문화유산 학술조사 자료 디지털 기록화를 통한 보존 및 활용기반 조성
  - 연구원 조사관련 아날로그 자료 디지털화로 안정적인 보존 관리 및 이용환경 개선
  - 도내 발굴 성과와 문화유산 정보 공유를 통한 활용성 강화

○ 추진실적 및 계획

- 대상 자료정리 및 목록작성(3~7월)
- 디지털라이징 및 아카이빙(7~10월)
- 항구적인 보관 관리 및 공유 체계 구축(11월)

○ 예산 집행액 : 10천원 (잔액 : 59,990 천원) ※유보액 40,000천원

- 디지털화 용역(18,000천원) 등 4분기 집행예정



고고자료 기록화 자료정리



고고자료 기록화 도면 디지털화



고고자료 기록화 사진 디지털화

## 2. 대행위탁사업

① 2023 흥원(주변지역) 정비 및 관리[120,000천원(공기관대행사업)]

○ 흥원 및 주변지역 정비·관리

- 방문객을 위한 안내 광고지 제작, 둘레길 및 시설물 관리
- 흥원 학술조사 및 개통식 시행

○ 추진실적 및 계획

- 통신 및 보안 설비 구축(6월)
- 둘레길 및 시설물 관리(1~12월)
- 시범운영(6~10월), 안내리플릿 및 리플릿함 설치(6~10월)
- 위험수목 점검 및 제거(6~12월)
- 개통식 시행(10월), 학술조사(11월), 결과보고서 작성(12월)

○ 예산 집행액 : 42,127천원 (잔액 : 77,873원)

- 둘레길 관리(50,000천원), 원고집필(15,000천원), 보고서 인쇄(6,000천원), 시설물 비품 구입(3,700천원), 전기 및 보안(3,000천원) 등 4분기 집행예정



위험수목 점검 및 제거



시범운영 및 도보 모니터링



흥원 리플릿 제작



② 2023 경기도 비지정문화재 조사 및 관리[197,000천원(공기관대행사업)]

○ 도내 비지정문화재에 대한 선도적 조사와 관리를 통해, 관리의 사각지대에서 방치되고 있는 문화유산 보호의 기본 틀 마련

- 태실 조사 및 관리(발굴조사, 태실 국제학술대회)
- 경기도 근대문화유산(분단·전쟁) 실태조사
- 비지정 근대불교문화유산(불화) 목록화
- 항일유적 안내판 관리
- 비지정 근대문화유산(용치) 사진전

○ 추진실적 및 계획

- 태실 조사 및 관리(발굴조사, 태실 국제학술대회)
  - 광주 태전동 성종 태실 발굴조사(6~7월)
  - 태실 국제학술대회(10.27.(금), 한성백제박물관) '생명탄생 문화의 상징, 조선의 가뽕태실 세계유산을 꿈꾸다!'
- 경기도 근대문화유산(분단·전쟁) 실태조사
  - 건조물 54건, 방어시설 120건, 대형유물 11건 기초조사 및 현장조사(3~9월)
  - 전쟁시기 보육시설(안양 좋은집 등), 도로낙석, 3·8선 표시석 등 현장조사(9~11월)
  - 조사내용 보고서 발간(12월)
- 비지정 근대불교문화유산(불화) 목록화
  - 경기도 근대불화의 성격을 규명하기 위해 경기도 소재 근대불화의 개략적인 수량 파악 및 분포 양상 등을 확인하여 목록화
  - 전문가자문을 통한 근대 불화의 연대 기준 설정
  - 기초 자료를 교차 검토한 결과를 바탕으로 목록 작성(경기도 21개 시·군, 사찰 59개소, 총171점)
  - 목록 수정 및 보완(현장조사를 통해 부분적으로 정보 현행화 진행 중)
- 항일유적 안내판 관리
  - 도내 항일유적 121개소에 설치된 안내판 점검과 청소
  - 안내판 관리대장 작성
- 비지정 근대문화유산(용치) 사진전
  - 2022년 비지정문화재 보호 및 관리 사업성과 홍보
  - 정전 70주년을 맞이하여 용치(대전차장애물)의 근대문화유산적 가치 전파

· 순회사진전 운영

연번	지역	전시장소	전시기간
1	수원	경기도청 1층 로비	07.24. ~ 08.04.
2	서울	전쟁기념관 2층	08.08. ~ 08.20.
3	파주	한반도 생태평화 종합관광센터 1층(임진각)	08.23. ~ 09.15.
4	파주	도라전망대 1층 전시실	10.08. ~ 12.31

○ 예산 집행액 : 88,037천원 (잔액 : 108,963천원)

- 인건비(26,000천원), 사진전운영·심포지엄운영 등 용역료(40,000천원), 보고서 3종 인쇄(20,000천원), 근대문화유산 실태조사 자문수당(10,000천원) 등 4분기 집행예정



성종 태실 발굴조사



안양 좋은집(의무실, 1954년)



용치 사진전

③ 2023 경기도 신규 지정·등록문화재 기록화[150,000천원(공기관대행사업)]

○ 2022년 신규 지정·등록문화재 기록화

- 경기도 신규 지정·등록문화재의 지정·등록 당시의 모습을 사진·영상 등 디지털 기록 자료로 확보·정리하여 학술·연구·복원자료 등으로 활용
- 기록화 대상 총 22건 : 경기도지정문화재 18건(유형문화재 13건, 기념물 1건, 문화재자료 3건), 경기도등록문화재 4건

○ 추진실적 및 계획

- 업무대행 협약체결(1.27.)
- 문헌조사 등 기초자료 조사(2~3월)
- 착수보고회 시행(3.20.)
- 지정·등록문화재(22건) 기록사진 촬영(4~10월)
- 등록문화재(1건) 실측조사(4~7월)
- 지정문화재(3건) 3D스캔(5~10월)
- 지정문화재(8건) 과학적 분석(6~10월)
- 문화재유형별 전문가 위촉 및 기초상태조사 실시(6~10월)
- 지정·등록문화재(10건) 기록영상 촬영(7월~10월)

- 중간보고회 시행(9.18.)
- 보고서 원고 수합, 편집(11~12월)
- 결과 보고서 인쇄 및 제출(12월)

○ 예산 집행액 : 35,895천원 (잔액 : 114,105천원)

- 인건비(13,000천원), 사진촬영 용역(23,400천원), 3D스캔 용역(17,600천원), 과학적분석 용역(25,000천원), 영상촬영 용역(3,300천원), 조사위원 조사수당(3,000천원), 결과보고서 편집·인쇄(17,000천원) 용역, 대행수수료(3,000천원) 등 4분기 집행예정

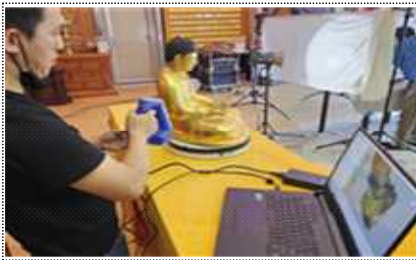

3D스캔(불상 3건)



기록사진촬영(22건)



과학적 분석(불화 8건)

#### ④ 2023 경기도 문화재 원형기록화[150,000천원(공기관대행사업)]

○ 경기도 무형문화재 기록영상 제작 및 기록도서 발간

- 경기도 무형문화재의 종합적인 기록보존을 통해 전승 기초자료 확보 및 전통 문화 콘텐츠 구축
- 원형이 사라질 위기에 선제적 대응, 영상기록을 통한 원형보전, 향후 복원 근거 자료 확보

○ 추진실적 및 계획

- 업무대행 협약체결 및 착수보고회(2~3월)
- 무형문화재 기록영상 제작 종목 선정(4월)
  - 석장(조각-박찬봉), 석장(석구조물-임동조), 경기검무(김근희), 화성팔탄민요(팔탄면향토민요보존회)
- 영상제작사 선정, 자문 및 종목별 집필위원 위촉(4~5월)
- 기록영상 촬영 및 편집, 기록도서 원고집필 및 편집(5~11월)
  - 석장(석구조물-임동조), 화성팔탄민요(팔탄면향토민요보존회) 촬영 완료, 석장(조각-박찬봉), 경기검무(김근희) 촬영 진행중
- 기록영상 시사회, 기록도서 발간(11~12월)

○ 예산 집행액 : 62,728천원 (잔액 : 87,272천원)

- 인건비(12,000천원), 영상기록용역(42,775천원), 원고료(12,000천원), 도서인쇄비(9,000천원), 대행수수료(3,000천원) 등 4분기 집행예정



석장(석구조물) 기록영상 촬영



경기검무 기록영상 촬영



화성팔탄민요 기록영상 촬영

⑤ 남한산성 국청사지 3차 발굴조사[800,000천원(공기관대행사업 국·도비 7:3 매칭)]

- 남한산성 국청사지 종합정비계획 수립을 위한 기초자료 확보
  - 1차(2017~2018) 및 2차(2020~2021) 발굴조사에 이은 연차발굴조사
  - 연못지 및 북서쪽담장지, 배수로, 대구역 건물지 등 2차 발굴조사 미완료지역의 보완조사 및 국청사지 1~3차 발굴조사의 종합보고서 작성
- 추진실적 및 계획
  - 발굴변경허가 및 행위허가(연장) 등 각종 인허가 시행
  - 국청사지 3차 발굴조사 현장조사 착수 준비
  - 국청사지 3차 발굴조사(2023. 10.~2024. 7.)
  - 국청사지 발굴조사 보고서 작성 및 발간(2024. 8. ~ 2025. 12.)
- 예산 집행액 : 1,263천원 (잔액 : 798,737천원)
  - 23년 인건비(20,000천원), 임차료(40,000천원), 인부임(40,000천원), 소모품비(30,000천원) 등 4분기 집행예정 / 24년 350,000천원 / 25년 300,000천원 등 집행 예정
- ※ 총 사업기간 `23. 4. ~ 2025. 12.
  - 현장조사 `23. 10. ~ `24. 7. / 보고서 `24. 8. ~ `25. 12.

# 문화유산팀

## 1. 고유목적사업

### 1 문화재 활용 및 콘텐츠 개발

- 옛 그림과 지도로 보는 문화유산 사업을 통해 경기도의 문화원형 조사연구 및 정체성 확립에 기여
- 경기문화유산 역사고고학 분야 명사 강의 분야별 추진
- 경기문화유산 학술연구조사, 아카이빙 및 활용

#### ① 옛 그림과 지도로 보는 문화유산[90,000천원(도 출연금)]

- 경기문화유산 분야별 명사강의
  - 경기문화유산 명사 강의, 유튜브 활용 및 아카이빙(10회분)
  - 2023년도 경기도 역사고고학 분야 추진
- 경기문화유산(성곽) 자료집 발간 및 홍보
  - 한반도 성곽원형(고구리) 자료집 발간 및 성곽유산 자료집 발간
  - 경기북부 및 북한지역 문화유산(성곽유산 등) 조사, 자료집 발간
- 경기문화유산 그레이트북스 발간(협업사업)
  - 분야별 명사강의를 토대로 경기문화유산 그레이트북스 발간
  - 2023년도 세계유산분야, 경기건축분야 시범 추진
- 추진실적 및 계획
  - 한국성곽의 원형 - 고구리축성법 발간 완료
  - 그레이트북스 2종 발간 완료(세계유산, 경기도 건축)
  - 성곽자료집 발간 추진 및 명사강의 추진 예정
- 예산 집행액 : 15,577천원 (잔액 : 74,423천원) ※유보액 20,000천원
  - 명사강의 원고료(10,000천원), 성곽자료집 원고료(10,000천원), 성곽자료집 인쇄비(20,000천원), 명사 강의 책자 인쇄비(10,000천원), 자료구입 및 소모품(4,423천원) 등 4분기 집행예정

## 2. 대행위탁사업

- ① DMZ 세계유산 등재 기반 구축 [200,000천원(공기관대행사업)]
  - 「DMZ 세계유산 남북공동 등재 업무협약(19.7.11.)」 (문화재청·경기도·강원도)
  - DMZ를 국제평화공간으로 조성하고 체계적으로 보존하기 위한 DMZ의 세계유산적 가치 발굴을 통한 세계유산 등재 사업 진행
  - 2019~2022년(4개년)에 이어 DMZ의 세계유산적 가치 발굴 및 인식 확산, 협력체계 구축을 목적으로 5차년도 사업 추진
    - DMZ 심화조사, DMZ 학술교류, DMZ 교류협력 등
  - 추진실적 및 계획
    - DMZ 심화조사
      - 탁월한 보편적 가치(OUV), 진정성·완전성 기술을 위한 현황분석 등 유네스코 세계유산 등재신청서 작성에 필요한 물리적 기초자료 구축
      - DMZ 현지 기록화 조사 사업 추진(구술채록 및 사진 등)
      - DMZ 기초자료 아카이브 구축 진행
      - 구술채록 및 조사를 통한 DMZ 내 대성동 마을 역사 및 주민들의 생애사 재조명
      - 대성동마을 주민 생애사 구술채록 조사(6.1.~6.5.)
      - 2023년 DMZ 정전협정 70주년 학술포럼 개최(7.27.)
    - DMZ 학술교류
      - 제45차 세계유산위원회(리야드, 사우디아라비아, 2023.9.10.~9.25.) 등재 동향 파악 및 개최시 부대행사 홍보를 통한 국제사회 관심 제고
      - 국제학술교류를 통한 DMZ의 세계유산적 가치(OUV) 발굴, 기존 연구성과 공유 및 세계유산적 가치의 공감대 형성 및 등재 동향 파악
      - 제45차 유네스코 세계유산위원회 참가(9.9.~9.19.)
      - DMZ 국제사회 홍보 및 2024년도 추진사업 협의 및 업무협약 추진 예정(10.14.~10.26)
    - DMZ 교류협력
      - 정전협정 70주년 기념 관련 DMZ 내 마을행사 추진
      - 보존관리 주체로서의 주민 인식 고취 및 민관협력체계 구축 기반 조성
      - 2023년 자유의 마을 대성동 70주년 기념 행사 개최(8.3.)

○ 예산 집행액 : 99,651천원 (잔액 : 100,349천원)

- DMZ 심화조사(32,000천원), DMZ 학술교류(28,000천원), DMZ 교류협력(3,000천원) 등 4분기 집행예정



DMZ 정전협정 70주년 학술포럼



자유의 마을 대성동 70주년 기념행사



제45차 유네스코 세계유산위원회 참석

② 북한산성 세계유산화 지원[200,000천원(공기관대행사업)]

○ 유네스코 세계유산 등재 추진 등재신청서(한양도성-탕춘대성-북한산성)를 북한산성이 포함된 도성방위시스템으로 통합등재 추진

○ 세계유산 등재신청서(영문 등), 국외학술교류 및 성곽네트워크 구축, 사료총서(제8권) 발간, 홍보 및 연구지원 사업추진

○ 추진실적 및 계획

- 세계유산 등재추진 : 잠정목록-우선등재목록 등재, 예비평가 진행
- 경기도-서울시 공동학술심포지엄 '한양의 수도성곽' 추진 완료(6.2.)
- 성곽 네트워크 구축 및 국외학술교류(세계유산위원회, 유럽성곽협회 등)
- 북한산성 사료총서(제8권) : 북한지(영문판) 추진

○ 예산 집행액 : 60,645천원 (잔액 : 139,355천원)

- 등재신청서 작성관련 사진촬영용역비(10,000천원), 등재신청서 작성관련 용역비(40,000천원), 국외 학술교류 및 성곽네트워크(40,000천원), 사료총서 발간 원고료(29,355천원), 사료총서 발간 인쇄비(20,000천원) 등 4분기 집행예정



공동학술심포지엄 추진(포스터)



우선등재목록 선정(보도기사-동아일보)



세계유산 등재추진 홍보(세계유산위원회)

③ 개성한옥 보존사업[100,000천원(공기관대행사업)]

- 파주 개성한옥(돌기외집) 원형고증 및 복원도 작성, 모델링, 소요예산 산출
  - 대상가옥 : 경기도 파주시 금신초교길 38-4
  - 정밀실측한 가옥의 원형고증 및 개보수 소요예산을 파악하여 향후 개성한옥 보존사업 재개 시 필요한 기초자료 확보(BIM 모델링, 소요예산 산출)
- 구술채록 영상제작
  - 개성관련 이북5도민들을 대상으로 한 개성한옥 구술채록 영상제작
- 추진실적 및 계획
  - 원형고증 원고집필 완료(7.24.) 도면작성 및 모델링, 도면검토 및 산출내역서 작성 용역 착수(7.18.) 및 진행중(11월 완료예정)
  - 구술채록 영상제작 인터뷰 진행(7월), 자문회의 개최(2회)
  - 구술채록 영상시연회 개최 완료(9.22.) 및 용역 완료 예정(10월)
- 예산 집행액 : 26,498천원 (잔액 : 73,502천원)
  - 구술채록 영상제작 용역비(18,200천원), 도면검토 및 산출내역서 작성 용역비(9,500천원), 도면작성 및 모델링용역비(39,000천원) 등 4분기 집행예정



구술채록 인터뷰 진행



자문회의(2회)



구술채록 영상시연회 개최(9.22.)

④ 북한산성 항공지정비(8차)[300,000천원(공기관대행사업, 국·도·시비 7:1.5:1.5매칭)]

- 북한산성 항공지의 연차발굴조사로 확인된 유구의 적절한 보호조치 및 항공지 주변 환경개선을 통한 문화재 보존
- 항공지 건물지, 배수로 등 정비 설계
- 추진실적 및 계획
  - 현장 현황측량, 3D스캔 및 항공사진 촬영
  - 정비계획(안) 작성 완료
  - 자문회의 개최(10월) 및 설계도면 보완, 문화재청 설계승인 요청(11월)
  - 문화재청 설계승인 완료 및 용역완료(12월)



○ 예산 집행액 : 126,076천원 (잔액 : 173,924천원)

- 실시설계용역 준공금(125,930천원) 등 4분기 집행예정



항공사진 촬영



3D스캔 데이터



정비계획(안) 작성

⑤ 정조문화유산 세계유산화 지원[200,000천원(공기관대행사업)]

○ 정조문화유산 세계유산 등재를 위한 연구, 교육, 협력사업 운영

○ 추진실적 및 계획

- 정조문화유산 연구

· 심화연구단체 선정(7.27.), 연구기간(7.27.~11.30.)

· 정조문화유산 연구총서(1권) 발간(11월)

- 정조문화유산 교육

· 국내학술토론회 개최(11월)

· 주제 : 정조문화유산의 세계유산적 가치성 검토

- 정조문화유산 세계유산등재 협력기반 구축

· 등재기반조성 협력회의 2회 개최

○ 예산 집행액 : 24,075천원 (잔액 : 175,925천원)

- 정조문화유산 심화연구(36,000천원), 연구총서 2권 발간(15,400천원), 국내학술토론회(77,255천원), 세계유산등재 기반조성 협력회의 운영(3,680천원) 등 4분기 집행예정

⑥ 북한산성 세계유산 공동등재 추진연구[86,000천원(공기관대행사업, 고양시)]

○ 북한산성·한양도성·탕춘대성 공동 등재추진단 운영 및 연구사업 추진

○ 공동등재 추진단 사무실(프레스센터) 운영 및 보조연구인력 운용

○ 추진실적 및 계획

- 문화재청 우선등재목록 선정(22.12.08.), 등재신청 후보(23.04.13)

- 등재추진단 구성 및 추진단 회의 추진(매주 수요일)

- 세계유산위원회 및 등재 유산, OUV 자료정리 및 연구 등

- 홍보 및 연구진 회의 추진(지속)

○ 예산 집행액 : 24,657천원 (잔액 : 61,343천원)

- 사무실임차료 및 관리비(32,000천원), 사무기기 및 장비 임차료(4,000천원), 공동등재연구 원고료 (14,000천원), 용역수수료 및 기타 복리후생비(11,343천원) 등 4분기 집행예정



⑦ 옛길따라 만나는 문화체험[200,000천원(공기관대행사업)]

○ 옛길따라 만나는 문화체험 행사 운영

- 경기옛길의 특성과 가치가 담긴 역사문화 스토리를 발굴 및 제작하여 옛길 체험형 콘텐츠 강화
- 구축된 체험형 콘텐츠를 바탕으로 풍부한 즐길거리와 볼거리가 있는 경기옛길 체험행사 운영

○ 경기옛길 라디오 캠페인 광고 제작 및 송출

- 경기옛길 스토리텔링을 통한 흥미로운 이야기 홍보콘텐츠 제작
- 경기옛길의 자연과 현장의 소리를 담아 출퇴근길 피곤에 지친 도시민들에게 힐링을 줄 수 있는 캠페인 진행

○ 추진실적 및 계획

- 경기옛길 라디오 캠페인 광고 제작 및 송출
  - 라디오 콘텐츠 제작 협의(6월)
  - 라디오 캠페인 제작 및 한국언론진흥재단을 통한 계약 의뢰(7월)
  - 언론홍보위원회 안건 상정 및 원안 가결(8월)
  - 라디오 캠페인 광고 송출 진행 중(9~11월)
- 옛길따라 만나는 문화체험 행사운영
  - 옛길따라 만나는 문화체험 계획(안) 보고(5월)
  - 옛길따라 만나는 문화체험 변경 계획(안) 보고 및 행사 용역 입찰공고 게시(9월)
  - 옛길따라 만나는 문화체험 제안서 평가 위원회 개최 예정(10.13)
  - 옛길따라 만나는 문화체험 행사 운영 예정(11월)

○ 예산 집행액 : 0천원 (잔액 : 200,000천원)

- 평가위원회 심의비(1,400천원), 라디오 캠페인 광고 제작·송출료(92,500천원), 행사 운영 용역비(97,400천원) 등 4분기 집행 예정

⑧ 남한산성 학술심포지엄[60,000천원(공기관대행사업)]

○ 세계유산 남한산성의 체계적 보존 관리 활용을 위한 학술심포지엄

- 한국사를 대표하는 흑역사를 떠올리는 도식화된 인식에서 벗어나도록 화두를 던지는 5개 발제 구성
- 남한산성 서사와 해석의 미래 ‘논증과 창작의 새로운 자리매김’이라는 주제로 시민, 학자, 창작자가 참여하는 심포지엄 개최

○ 남한산성 연구총서 12권 발간

- 해외성곽 동아시아 편 ‘중국 명청시대 성곽유적’

○ 추진실적 및 계획

- 학술심포지엄(11.17. 예정)
- 번역 및 연구총서 12권 발간(12.15 예정)

○ 예산 집행액 : 3,646천원 (잔액 : 56,354천원)

- 심포지엄 원고비(10,500천원), 자료집 제작(5,000천원), 총서 원고비(10,000천원), 번역비(8,000천원), 총서 제작비(7,000천원), 지급용역료(15,000천원) 등 4분기 집행예정

⑨ 한반도 DMZ 세계유산 등재기반 구축[100,000천원(보조금, 국비)]

○ DMZ 유네스코 세계유산 남북공동등재를 위해 2019년 문화재청·강원도·경기도가 체결한 협무협약 바탕

○ 한반도 DMZ 실태조사 성과 전시·홍보(특별전 등)를 통한 DMZ 세계유산 등재 필요성에 대한 국민적 공감대 형성

- 문화재청·경기도·강원도가 공동 진행한 ‘한반도 비무장지대(DMZ) 실태조사’ 결과를 전시
- 한반도 비무장지대(DMZ) 탁월한 보편적 가치(OUV)를 시각적·물리적 자료로 구축

○ 추진실적 및 계획

- 한반도 DMZ 실태조사 성과 공개 특별전 전시(7.26.~10.15.)

○ 예산 집행액 : 29,944천원 (잔액 : 70,056천원)

- 한반도 DMZ 실태조사 성과 공개 특별전/전시물 디자인 용역(47,500천원) 등 4분기 집행예정



DMZ 실태조사 성과 공개 특별전 개막식



DMZ 실태조사 성과 공개 특별전 포스터



DMZ 실태조사 성과 공개 특별전 전시

⑩ 경기도 문화재돌봄사업[2,663,712천원(도 위탁사업, 국·도비 1:1매칭)]

○ 사업목적

- 경기도 소재 국가지정문화재, 등록문화재, 도지정문화재, 비지정문화재의 현장관리 및 경미보수 실시로 문화재 훼손을 사전에 방지하고 관람 환경개선
- 문화재 훼손 시 신속히 복구하는 예방적 문화재 관리시스템 구축으로 사후 보수·정비 예산 절감

○ 추진실적

2023.09.30.기준 (단위:건수)

구분	도배작업	목부재 기름칠	창호	마루	판문	목공작업	석조 (편모양물 제거)	벽체	기와	기와 고르기	안내판 정비 등	합계	
	누계	37	1	7	4	2	13	9	128	219	72		67
구분	보호 울타리 등	굴뚝 등	담장	계단·기단·석축	배수로	이영 잇기	충전작업	지반정비작업	주변시설물	기타	-		
	누계	9	32	174	45	52	1	-	26	7	9	-	914
구분	살내외 청소	주변 쓰레기 청소	화장실 청소	배수로 청소	안내판 청소	덩굴식물 제거	주변경관 정비	지붕 위 이물질 제거	주변조경관리	풀깎기 (예초)	풀뽑기 (김매기)	합계	
	누계	3,456	611	9	959	5,319	46	341	71	21	1,501		281
	구분	CCTV 점검	소화기 관리	제빙·제설작업	철물방청작업	부분적 창호도배	군불매기	기타	-	-	-		-
		누계	20	2,999	158	109	9	-	93	-	-		-
구분	정기 모니터링				주변환경 모니터링				긴급 모니터링				합계
	누계	929				830				110			

○ 향후계획

- 2023년 관리대상문화재 807개소 문화재 일상관리 및 경미보수 돌봄활동 추진
- 문화재 전문모니터링 : 하반기 구조변위 계측관리(19개소) 및 흰개미 생물피해 (21개소) 조사
- 목조문화재(90개소) 창호도배 집중 활동 실시
- 건조기 대비 예찰활동 : 소방방재시설 점검 및 소화기 전수조사 실시

- 동절기 대비 정비활동 : 고막이 환기구 커버 설치 및 급수관 보온 조치 등
- 2023년 문화재 모니터링 보고서 발간(12월)

○ 예산 집행액 : 1,825,268천원 (잔액 : 838,444천원)

- 인건비(646,400천원), 차량 등 임차료(47,000천원), 재료비 등 12월까지 월별 집행예정



모니터링 - 구조계측



경미수리 - 담장보수



일상관리 - 배수로청소

### ⑪ 역사문화탐방로(경기옛길) 관리운영[800,000천원(도 위탁사업)]

○ 경기옛길 6대로(삼남길·의주길·영남길·평해길·경흥길·강화길) 관리·운영

- 경기옛길 역사문화 자원 활용 탐방(교육) 프로그램 운영
- 경기옛길 노선 및 시설물 유지관리
- 경기옛길 홍보 및 홈페이지·모바일 앱 등 IT플랫폼 관리운영

○ 추진실적 및 계획

- 경기옛길 친환경 탐방 프로그램 운영(4월, 10월(예정))
- 어린이(초등생) 대상 탐방 프로그램 운영(5월 24일, 25일)
- 가족 대상 탐방 프로그램 운영 예정(10월 14일, 21일 진행)
- 삼남길, 의주길, 영남길 노후시설물 교체(종합, 구간, 스토리 3종, 134개, ~11월말)
- 탐방로 대체 우회로 조성(평해길 등 6개길 19개 구간 우회로 조성)
- 탐방 안내 시설물 유지관리(긴급점검 41회, 안내 시설 보수 63건)
- 민원 접수 및 대응조치(접수 63건, 조치완료 61건, 진행 2건)
- 경기옛길 완주자 인증서 발급(2,046명, 9.30 기준)
- 경기옛길 문화유산 탐험가 인증서 발급(801명, 9.30 기준)
- 경기옛길 문화유산 방문인증 '유산의 전당' 신설(홈페이지 10월 적용 예정)
- 경기옛길 소식지 봄호~가을호 발행(탐방객 인터뷰, 추진사업 및 민담·설화, 문화유산 소개 등 게재, 온라인 계간 발행)
- 경기옛길 추진 사업 관련 보도자료 작성·배포 4건, 언론보도 128건

○ 예산 집행액 : 217,797천원 (잔액 : 582,203천원)

- 역사문화 탐방 프로그램 운영 용역비(19,000천원), 경기옛길 모바일앱 유지관리용역(19,000천원), 경기옛길 홈페이지 유지관리용역(19,950천원), 업무용 차량 및 PC 임차료(8,500천원), 경기옛길 안내판 제작 설치비(304,850천원), 경기옛길 시설물 유지관리(모니터링)용역비(19,000천원), 경기옛길 모바일앱 기능 개선 용역비(45,800천원), 경기옛길 시설물 긴급보수비(10,150천원), 인건비(57,000천원) 등 4분기 집행예정



경기옛길 친환경 탐방 프로그램 '쓰담쓰담'



경기옛길 활용 탐방 프로그램 '경기옛길학교'



경기옛길 안내시설물 점검 및 교체

⑫ 신설 역사문화탐방로(봉화길) 조성[400,000천원(도 위탁사업)]

○ 조선 10대로 중 봉화대로 고증을 통해 역사문화 기반의 걷기 여행길 조성

○ 추진실적 및 계획

- 봉화길 공식명칭 및 구간명칭 선정
- 전통 디자인을 활용한 안내시설(안내판, 스탬프함) 및 편의시설 구축
- 안내홍보물(가이드북, 스탬프함) 제작 및 경기옛길 앱 서비스 기반 구축
- 경기옛길 봉화길 개통식 및 걷기축제 개최(11.11. 예정)

○ 예산 집행액 : 69,828천원 (잔액 : 330,172천원)

- 봉화길 개통식 행사 관련(79,000천원), 봉화길 안내시설물 제작설치(251,000천원) 등 4분기 집행예정



경기옛길 봉화길 자원봉사단 활동



봉화길 벨크로형 안내판 부착



봉화길 개통식 포스터

### **3-7). 경기도박물관 주요사업 추진실적**

---

# 목 차

<b>1. 고유목적사업</b>	<b>138</b>
상설전시 운영	138
기획전시 운영	139
박물관 문화예술 교육	141
박물관 문화나눔 교육	142
소장품 수집 및 관리	143
소장품 보존	143
박물관 고객소통 및 안내	144
편의시설 운영	145
공공수장고 건립 TF 운영	146



## 2023년도 경기도박물관 주요사업

### ① 전시운영

- 상설전시 : 박물관의 대표 유물을 상설 전시하여 경기문화의 우수성 조명
- 특별전시 : 특별전시 4회 운영

전 시 명		전시기간	내 용	장 소
상반기	경기 사대부의 삶과 격, 지식誌石	`22.12.7.~`23.5.28.	경기사대부의 지식에 나타난 삶과 조선 500년 도자 문화를 조명	기획전시실
하반기	두 얼굴의 평화, DMZ	`23.7.26.~`23.10.15.	세계문화유산 등재를 위해 DMZ의 역사·인문·자연·환경 실태 종합 전시	기획전시실 지하1층갤러리
	오늘 뭐 입지?	`23.11.29.~`24.3.10.	조선시대 복식 유물을 지금의 맥락에서 조명하는 기증복식 특별전	기획전시실
	구름 물결 꽃 바람	`23.11.29.~`24.3.10.	장애인과 비장애인이 함께 향유할 수 있는 전통무늬 체험전	기획전시실

### ② 교육·체험 프로그램 운영

구분	프로그램 및 내용
박물관 문화예술 교육프로그램	·초등학생부터 청소년, 성인에 이르기까지 경기도의 역사와 문화를 알기 쉽게 전달하고, 역사문화를 위한 창의 교육, 성인을 위한 전문성이 높은 교육 등 대상별, 연령별로 구분 교육을 운영 ·도내 교육지원청과 박물관 간의 역사문화교육 및 체험 학습의 협업체계 구축 및 운영
박물관 문화나눔 프로그램	·어린이/특수학급(학교)/어르신 대상으로 문화취약, 격차지역, 사회복지시설 등을 직접 찾아가는 교육 체험 프로그램. <경기 사랑방>, <경기도의 세계문화유산> 등 경기 문화 역사를 주제로 진행

### ③ 소장품 보존·관리

- 소장품 수집 및 등록 자료 37,984점, 기타 보관자료 21,600여점 관리
- 사충서원 사대신 초상 및 이의현 지식 등 기증 7회 71건 100점
- 순흥안씨 초상 등 130여점 문화재 보존처리 및 분석
- <양주조씨 괴산공파 기증유물 도록> 발간

### ④ 관람객 서비스

- 상설전 특별전, 교육프로그램, 박물관 문화행사 온오프라인 홍보채널 운영
- 문화가 있는 날, 여름방학, 추석 행사 등 문화행사 개최
- 전시해설 문화자원봉사자 운영

### ⑤ 편의시설 운영

- 뮤지엄 활성화 및 관람객 서비스를 위한 뮤지엄숍 운영

# 경기도박물관

## 1. 고유목적사업

### 1 전시 운영

- 상설전시실 5실(유물 약 3,700여 점)·특새전시·체험프로그램 등 운영
- 특별전시 4회 운영(지석, DMZ, 기증복식, 체험형 무장애 특별전)
- 경기도·랴오닝성 수교 30주년 기념 랴오닝성박물관과 교류전시 추진

#### ① 상설전시 운영[89,000천원(도 출연금)]

- 박물관의 대표 유물을 상설 전시하여 경기 문화의 우수성 조명
  - 상설전시실(5실)·체험코너·휴게공간·야외전시장 유지 관리
  - 상설전시 <조선실Ⅱ> 공간에 보물 「조영복 초상」 등 40건 78점 공개 새단장
  - <경기도를 소개합니다> 특새전시로 31개 시군 629개 문화재 소개·문화유적지도 제작
  - 상설전시 미션형 AR 체험프로그램 <경기천년 시간수호대, 미래로> 운영
  - 관람객 만족도 조사 실시 및 분석을 통해 쾌적한 관람환경으로 개선
- 경기도·랴오닝성 수교 30주년 기념 해외 교류전시 추진
  - 2023.10 경기도·랴오닝성 공동선언 채택 중 경기도박물관·랴오닝성박물관 업무협약 체결
  - 2024년 경기도박물관·랴오닝성박물관 양측 해외교류전 추진 예정
- 추진실적 및 계획
  - 상설전시실 유지관리(주4회 총 152회 점검), 관람객 안내 영상·키오스크 및 휴게공간 신설
  - 상설전시 조선실Ⅱ 공간에 보물 <조영복 초상> 등 40건 78점 공개 새단장
  - 《경기도를 소개합니다》 특새전시로 31개 시군 629개 문화재 소개·문화유적지도 제작
  - 상설전시 미션형 AR 체험프로그램 <미래로> 총 278회 운영, 3,271명 이용
  - 상설전시실 장기대여 유물 연장 및 점검 실시(63건 84점, 국립중앙박물관 등)
  - 2024년 해외교류 전시를 위한 경기도박물관·랴오닝성박물관 업무협약(MOU) 체결
- 상설전시실 관람객 및 만족도 : 77,067명(만족도 91.30%)

○ 예산 집행액 : 40,739천원(잔액 : 48,261천원)

- 미래로 운영(5,000천원), 대여유물 보험(4,600천원), 상설전 유지관리(20,000천원) 등 4분기 집행 예정



<조선실II> 새단장



<경기도를 소개합니다> 특새전시



VR 체험프로그램 <미래로>

## ② 기획전시 운영[341,000천원(도 출연금 311,000천원+자체재원 30,000천원)]

### 가. 《경기 사대부의 삶과 격, 지식誌石》 특별전

#### ○ 개요

- 기 간 : 2022.12.7.~ 2023.5.28.

- 주 제 : 경기 사대부의 도자 지식에 나타난 삶을 통해 경기 문화정체성 밝힘

- 내 용 : 경기도박물관 대표 소장품인 조선시대 지식 700여점 전시

#### ○ 추진실적 및 계획

- 국내 공립박물관 중 최대 규모의 도자 지식을 소장한 박물관 위상 제고

- 경기 사대부의 예와 품격이 있는 삶의 기록을 통해 현대인에게 삶의 존엄성 전달

- 학계의 관심과 관람객의 호응으로 전시기간 연장('23.3.26 → '23.5.28/2개월)

- SNS 특별전 인증샷과 박물관 계정 팔로우 이벤트 (3월 문화가 있는 날)

- 관람객 및 만족도 : 43,758명(만족도 87.00%)

### 나. 한국전쟁 정전협정 70주년 《두 얼굴의 평화, DMZ》 특별전

#### ○ 개요

- 기 간 : 2023.7.26.~ 10.15. / 경기문화재단연구원 협업

- 주 제 : 6.25전쟁 70주년을 맞아 DMZ의 역사·문화·생태 등 종합적으로 조명

- 내 용 : 비무장지대 내 수습 유물, 전사자 유품, 사진 등 500여점

#### ○ 추진실적 및 계획

- 문화재청·경기도·강원도가 2020~21년 실시한 '한반도 비무장지대 실태조사' 결과를 유물·사진·영상·대중가요·아카이브로 구현한 종합전시

- 국방부 유해발굴감식단 수습 6.25전쟁 유물 400점 전시(편귀만 하사 등 비무장지대 내 고지전 전투 전사자 6명의 유품 전시)

- 정전협정 70주년 학술포럼\_정전협정 70주년의 의미와 DMZ 실태조사(23.7.27)
- 특별전 연계 특강 진행 4회('23.8.9, '23.8.23, '23.9.6, '23.9.20/ 세종대 황보경 교수 등)
- 관람객 및 만족도 : 24,931명(만족도 90.10%)

다. 《오늘 뭐 입지?》 기증복식 특별전

○ 개요

- 기 간 : 2023.11.29.~2024.3.10.
- 주 제 : 경기도박물관이 소장한 17세기 조선시대 복식 유물을 소개하고, 지금의 맥락에서 그 의미를 새롭게 조명
- 내 용 : 오늘 입은 옷을 SNS로 공유하는 해시태그(#) 'OOTD'와 조선시대 유물 복식 사이를 '오늘 입을 옷을 고른다'는 개념을 통해 연결하는 전시

○ 추진실적 및 계획

- 전시 계획 수립(학예운영실/경기도박물관-3803, 10.5.)
- 전시 유물 선정(심연 묘 출토 단령 등 40여 점)
- 공간/그래픽 디자인 진행 중

라. 《구름 물결 꽃 바람》 무장애 체험형 특별전

- 기 간 : 2023.11.29.~2024.3.10. / 장애인문화예술원 지원 보조금 사업
- 주 제 : 다양한 감각기관을 활용한 전통무늬 체험을 통해 장애인과 비장애인의 박물관 문화향유 증진
- 내 용 : 산행을 모티브로 하여 자연 속 다양한 전통 무늬를 느끼고 그 의미를 찾아가는 무장애 체험형 특별전

○ 추진실적 및 계획

- 전시 계획 수립(학예운영실/경기도박물관-3802, 10.5.)
- 전시 유물 선정(요지연도 등 10여 점)
- 공간/그래픽 디자인 진행 중

○ 예산 집행액 : 160,434천원 (잔액 : 180,566원)

- DMZ특별전(62,000천원), 기증복식특별전(118,566천원) 등 4분기 집행 예정



경기 시대부의 삶과 격, 지식誌石 특별전



두 얼굴의 평화, DMZ 특별전



DMZ 실태조사 사진전

## 2

## 교육·체험프로그램 운영

- 연령별·대상별 교육체험 프로그램을 통해 경기 역사문화에 대한 이해 도모
- 문화 취약 및 교육 격차 등에 박물관적 해법 제시

### ① 박물관 문화예술 교육[75,000천원(도 출연금)]

- 대상별, 연령별 교육 프로그램을 통해 경기 역사와 문화에 대한 이해 도모
- 도내 교육지원청 등과 네트워크 구축 및 협력 사업 추진
- 2023년 문화예술 교육프로그램

대 상	프로그램명	교육내용	교육기간 / 운영시간	교육횟수	참가비	
어린이	7세-초저	발굴체험 교실 <선사인의 발명품>	선사시대에 대한 설명 및 사용 도구에 대한 이해	4월~10월 매주 토/1-2회 90분	24회	5,000원
	초4	뮤지엄 아트 <여기가 경기>	상설전시실을 중심으로 도내 초등 4학년 대상 전시연계 프로그램 (수원·용인교육지원청 협력)	4월~7월 주중 4회 2시간 (화·금 1일 2회)	70회	-
	초1-6	초등학생문화재그림그리기대회	문화재 이해와 관심을 높이기 위한 그림경연대회	5월중 1일	1회	-
청소년 (중1)	지역맞춤형 팀프로젝트 <용인형 공유학교>	역사문화를 주제로 한 창의교육 (용인교육지원청 협력)	6월/10월 화-목/1회 3시간	12회	-	
성인	인문 강좌 I <박물관 대학>	성인대상 인문학 강좌로 상,하반기 각기 다른 주제 기획 및 최고 강사진 운영	3월~11월 매주 화/2시간	21회	-	
	인문 강좌 II <박물관 대학원>	박물관대학의 심화과정으로 경기도 문화유산에 대한 폭넓은 이해 및 비전제시	8월~9월 매주 수/ 2시간	5회	-	

### ○ 추진실적 및 계획

- 발굴체험교실 <선사인의 발명품> 16회 222명, 하반기 6회 운영 예정
- 뮤지엄아트 <여기가 경기> 총61회 총 1,352명, 하반기 36회 운영 예정
- 초등학생 문화재 그림그리기 대회 190명 참가 수상자 33명
- 지역맞춤형 팀프로젝트 <용인형 공유학교> 2회 누계 51명, 10월 2회 예정
- 박물관대학 총20회(별도 답사 1회) 중 13회 진행 누계 850명
- 박물관대학원 총5회 누계 110명

### ○ 예산 집행액 : 61,827천원 (잔액 : 13,173원)

- 강사수당(12,000천원), 발굴체험복세탁(1,173천원) 등 4분기 집행예정



발굴체험교실 <선사인의 발명품>



뮤지엄 아트 <여기가 경기>



박물관대학

② 박물관 문화나눔 교육[75,000천원(도출연금 35,000천원+세계잉여금 40,000천원)]

○ 문화 취약 및 교육 격차 등의 사회문제에 박물관적 해법 제시

○ 2023년 문화나눔 교육프로그램

대 상	프로그램명	교육내용	교육기간 / 운영시간	교육 횟수	참가비
성인 (문화동호회)	규방공예학교	다양한 규방용품 교육 및 제작 (초급/보자기/전통쓰개류반)	4월~12월 주중 3회 2시간	총 70회 내외	-
	뮤지엄 민화스쿨	전통과 현대 민화 교육 및 제작(초급/중고급반)	4월~12월 주중 3회 2시간	총 45회 내외	-
	행달의 닥종이	닥종이 인형 제작 (초급)	4월~12월 주중 1회 2시간	총 16회	-
가족	상설전	체험지를 통해 즐기며 관람하는 상설전시	연중	연중	-
	특별전	특별전을 연계 교육 프로그램	특별전 기간 중	기간중	-
전문가	상설전시 설명회	리모델링된 상설전시 내용과 유물 교육 및 홍보	5월 /각 4시간	2회	-
	교원직무연수	경기도 내 교원을 대상으로하는 역사문화 교육	겨울방학 / 15시간	1회	-
사회복지	찾아가는 박물관	교육·체험으로 찾아가는 문화서비스 3종 (초등학교, 특수, 어르신)	4월~12월	42회	-

○ 추진실적 및 계획

- 문화동호회 운영

· <뮤지엄 민화스쿨> 2개반 연인원 588명

· <규방공예학교> 3개반 연인원 604명

· <행달의 닥종이 인형> 연인원 143명

- 교원직무연수 (1.17~19) 1회 15시간 23명

- 찾아가는 경기도박물관

· 어린이 29회 683명, 특수학교(학급) 9회 75명, 어르신 4회 56명

※ 하반기 운영 예정 : 총39회(어린이 26회 특수8회, 어르신 3회)

- 어린이날 행사 <어린이나라의 어린이> 12종(2,902명)

○ 예산 집행액 : 47,441천원 (잔액 : 27,559천원)

- 강사수당(20,000천원), 체험지제작(7,000천원), 교육물품구입(559천원) 등 4분기 집행 예정



뮤지엄 민화스쿨



찾아가는 경기도박물관(어린이)



찾아가는 경기도박물관(어르신)

### 3

## 소장품 보존·관리

- 경기도 역사 문화원형인 박물관 소장품 확보 및 활용
- 총 59,500여점 박물관 자료에 적합한 보존관리 및 학술 기초조사

- ① 소장품 수집 및 관리[109,000천원(도 출연금 105,000천원+자체예산4,000천원)]
- 국내외 중요 문화재의 수집(구입, 기증, 위탁)
  - 등록소장품 37,984점, 기타유물 21,600여점의 등록 및 보관관리
    - 소장운영 : 대어·열람·복제·사진사용 등 활용, 지정문화재 관리
    - 등록관리 : 기초등록, 세부등록, DB고도화, 표준유물관리시스템, 사진 관리, 보험
    - 보관관리 : 소장자료의 출격납, 보관 포장, 보관시설 관리, 국가귀속 문화재 관리
    - 소장유물의 학술적 기초조사
  - 추진실적 및 계획
    - 수집 : 기증 ‘백자청화 이의현 지식’ 등 7회 71건 100점, 위탁 ‘곽분양행락도’ 등 2회 3건 3점
    - 국가 및 도 지정문화재 49종 182건 297점 관리
    - 신규등록 553건 1,022점, 출격납 및 이동 1,288건 2,527점
    - 학술조사 <양주조씨 괴산공파 기증유물> 도록 발간(1종)
  - 예산 집행액 : 52,979천원 (잔액 : 56,021천원)
    - 양주조씨도록 발간(20,000천원), 유물포장재 구입(10,000천원), DB유지관리비(5,000천원), 이세백묘역 조사 등 학술조사(20,000천원) 등 4분기 집행 예정
- ② 소장품 보존[65,000천원(도출연금 5,000천원+세계잉여금 60,000천원)]
- 소장품의 보존환경 점검
  - 소장품 재질별 보존처리 및 분석
  - 보존과학기술 업무협력
  - 추진실적
    - 통합적 유해생물 관리 1차 모니터링 및 상반기 입수유물 훈증소독
    - 유기질문화재(지류, 서화, 섬유) : 순흥안씨 초상화 등 135건 135점 보존처리
    - 무기질문화재(토기, 도자기, 석제) : 이규현 백자청화 지식 등 62건 82점 보존처리
  - 예산 집행액 : 7,518천원 (잔액 : 57,482천원)
    - 출토복식·서화유물 보존처리(50,000천원), 박물관 유해생물관리(6,000천원) 등

## 4

## 관람객 서비스

- 경기도 대표 박물관으로 인지도 향상을 위한 종합홍보 진행
- 박물관 전시·교육 프로그램 온·오프라인 홍보 및 행사 운영
- 전시해설 문화자원봉사자 운영을 통한 관람객 서비스 제공

## ① 박물관 고객소통 및 안내[60,000천원(도 출연금 40,000천원+세계잉여금 20,000천원)]

- 상설전·특별전, 교육프로그램, 행사 온오프라인 홍보채널 운영
  - 온라인 주요매체(페이스북, 인스타그램, 누리집) 운영
  - 보도자료, 포스터, 브로슈어 배포 등 오프라인 홍보
  - 영문 누리집 구축
- 관람객 행사 개최
  - 문화가 있는 날 관람객 행사
  - 어린이날 행사, 여름방학 행사, 추석 행사, 연말 행사
  - 특별전 개최 연계 관람객 행사 및 가족 체험 프로그램 진행
- 관람객 만족도 조사 시행
  - 전시 만족도 조사 상시 운영(1층 중앙홀 내 태블릿 설치)
  - 경기도박물관 내외부 만족도 조사 시행(연말)
- 경기도박물관 연보 제26호(2022) 제작 및 배포
- 전시해설 문화자원봉사자 운영
  - 1일 3회(11:00, 13:30, 15:00) 정기 전시 해설 운영
  - 전시해설사 정담회 및 전시해설 교육, 문화현장 답사 진행
- 추진실적 및 계획
  - 누리집 방문자 수 151,500명, 콘텐츠 게재 건수 69건
  - 미디어채널(인스타그램, 페이스북) 방문자 수 43,224명, 콘텐츠 게재 건수 139건
  - 기자 정담회 1건(DMZ 특별전), 보도자료 19건
  - 영문 누리집 구축 작업 진행
  - 복식 특별전 기자 정담회 진행 예정(11월)
  - 새해맞이 문화행사 <달토끼를 찾아서> 2종(126명)
  - <뮤궁뮤진, 뮤지엄콕> 9,132명



- 여름방학행사 <동동하하> 16종(2,952명)
- 경기도박물관-메가박스 도슨트 프로젝트 <영물관> 강연 4회(66명)
- 경기뮤지엄파크행사 <열려라, 경기뮤지엄파크 ‘뮤지엄 패밀리 주간’> 5종(1,274명)
- 영화 상영회 <2023 경기도박물관 아세안 영화 상영회> 총 4회차 중 1회(38명)
- 추석 행사 <등근달 놀이터> 4종(472명)
- 가족 체험 프로그램(11월) 및 연말 행사 진행 예정(12월)
- 전시해설 문화자원봉사자 운영
  - 문화자원봉사자 정담회 및 심화학습(18명)
  - 문화자원봉사 상반기 문화현장 답사(16명)
  - 문화자원봉사 전시해설 활동 총688회
  - 문화자원봉사 정담회 및 심화학습 예정(10월)
  - 문화자원봉사 하반기 문화현장 답사(11월), 봉사자 사은회 개최 예정
- 연보 제26호(2022) 발간 예정

○ 예산 집행액 : 26,687천원 (잔액 : 33,313천원)

- 문화해설사 수당 지급 및 답사 등 (18,000천원), 연말 행사 운영 및 소모품 구입(15,000천원) 등 4분기 집행 예정



어린이날 행사



여름방학 행사



문화자원봉사자 문화현장 답사

## 5 편의시설 운영

### ■ 박물관 내·외부 이용자를 위한 서비스 및 문화 휴식공간 제공

#### ① 편의시설 운영[60,000천원(자체재원)]

- 박물관 활성화와 관람객 만족도 향상을 위한 뮤지엄숍 운영
- 전시 연계 문화상품 개발 및 박물관 소장품 활용 상품 제작
- 누리집 및 누리소통망(SNS)을 활용한 문화상품 홍보 및 시즌 행사 진행
- 추진 실적 및 계획
  - 수입 : 31,837,960원 (9.30. 기준)
  - 전시 연계 및 소장품 활용 신규상품 제작

- 신규제작 : 뮤호스티커(2종), DMA자석(3종), 도자코스터(4종)
- 재제작 : 아트그립, 연꽃3단우산, 십장생도자개벽시계, 필통

- 예산 집행액 : 35,530천원 (잔액 : 24,470천원)
  - 상품개발(24,470천원) 등 4분기 집행 예정

## 6 공공수장고 건립

### ■ 경기도 내 공립박물관(경기도박물관) 수장고 포화 상태 개선

#### ① 공공수장고 건립 TF 운영 [50,000천원(도 출연금)]

- 경기도 내 공립박물관 수장고의 유물/소장품 포화도 심화 해결
  - 경기도박물관·경기도미술관 등 주요 뮤지엄 수장고 포화율 100% 초과
  - 그 외 뮤지엄의 경우에도 90%에 육박하는 포화율로 매년 증가하는 소장자료 보관대책 시급
- ※ 권장 포화율 70~80% 수준, 경기도어린이박물관 내 경기도박물관 수장고 활용을 통해 경기도박물관 수장고 포화율 60%로 해소

#### ○ 추진실적 및 계획

- 공공수장고TF 운영을 위한 자문회의(`23.5.19. 10:00), 경기도박물관
- 공공수장고 TF 운영 계획 보고 및 道 검토(`23.7.10.),
- 공공수장고TF 운영 관련 협력 회의 및 현장 실사(`23.7.26. / 8.9.)
- 통합수장고 건립 운영 예산 道 유보해제 및 사업 내용 변경
- 향후 계획
  - 10월 11일(수) 사업계획안 재단 내부 결재 완료
  - 10월 말 연구용역 업체 선정 계약
  - 11월 말 연구용역 진행(`23.11.1.~`24.3.29.)

#### ○ 예산 집행액 : 0천원 (잔액 : 50,000천원)

- 11월(20,000천원, 선금금), `24.3월(30,000천원, 준공금) 등 집행 예정

### 3-8). 경기도미술관 주요사업 추진실적

---

# 목 차

<b>1. 고유목적사업</b>	<b>150</b>
소장품전	150
신소장품전	150
문화가 있는 날	151
소장품 관리	152
문화자원봉사 교육운영	153
미술관 고객센터 및 안내	154
미술자료실 운영	154
이건희 컬렉션 특별전	155
편의시설 운영	156

## 2023년도 경기도미술관 주요사업

### 1 전시운영

전시명	전시기간	내용	비고
소장품전	23.3.16.~24.2.12.	· 1층 프로젝트갤러리 및 야외, 공간에서 개최하는 미술관 소장품전으로 전시기간 중 연계프로그램 운영	
신소장품전	23.9.7.~24.3.24.	· 경기도미술관의 신소장품을 중심으로 한국 미술의 주요한 흐름을 일괄해보는 소장품 기획전의 운영 및 연계 프로그램 운영	

### 2 교육·체험 프로그램

구분	내용	비고
문화가 있는 날	· 매월 마지막주 문화가 있는 날 주간에 큐레이터들이 직접 전시, 작품, 아카이브, 건축 등 매월 새롭고 다양한 주제로 대중을 만나는 프로그램	

### 3 소장품 보존 및 관리

구분	내용	비고
소장품 보존 및 관리	· 소장품의 체계적이고 안전한 관리(보험, 훈증, 보존처리 등) · 소장품의 대여, 작품 정보 관리 및 관리매뉴얼 작성 · 외부수장고 임대, 수장고 항온항습 시스템 관리 등	

### 4 관람객 서비스

구분	내용	비고
미술관 자원봉사 운영	· 도슨트 및 지킴이 자원봉사운영, 재교육, 신규 지원자 모집 및 교육프로그램 운영	
미술관 고객소통 및 안내	· 온오프라인 미술관 종합 홍보, 온라인 소셜미디어, 채널 운영 · 대언론 대응, 주요사업 기자정담회 개최, 보도자료 관리	
미술자료실 운영	· 미술자료실 및 플로팅 라이브러리 운영 · 미술관 아카이브 관리, 자료구입 등 · 디지털 경기미술아카이브 구축	

### 5 특별사업

전시명	전시기간	전시내용	비고
이건희컬렉션 특별전	23.6.7.~23.8.20.	· 한국 근현대 주요 미술작가의 작품 50여 점과 미술관 소장품을 포함한 특별전 개최, 조명 구입, 벽면 샌딩 등 미술관 전시환경 개선비 포함	국립현대미술관 협력사업

### 6 편의시설

사업명	사업내용	비고
편의시설 운영	- 미술관 뮤지엄숍 운영 - 아트상품 개발, 매입 및 상품 판매 등	

# 경기도미술관

## 1. 고유목적사업

### 1 전시운영

- 미술관소장품을 활용한 현대미술전시 운영을 통해 예산의 효율적 운영 및 현대미술에 대한 국민의 이해 증진
- 신규소장품을 중심으로 한 소장품 전시 운영을 통해 미술관 주요한 미술 자산감상의 기회를 제공

- ① 소장품전 [80,000천원(도 출연금 20,000천원+세계잉여금 60,000천원)]
- 경기도미술관 소장품을 중심으로 우리 사회에 일상이 되어버린 재난에 대한 위로의 방식을 고찰해보는 기획전
    - 전시기간: 2023.3.16. ~ 2024.2.12.
    - 참여작가: 노재운, 양순열, 양아치, 콜렉티브 안녕, 함양아
    - 연계프로그램: ‘시(時)를 필사하다’(상설), ‘황무지’(전통진흥예술재단 협업 공연), ‘북토크: 시인을 초대하다’, ‘워크숍: 향기로 위로하다’(기획) 진행
  - 추진실적 및 계획
    - 총관람객: 111,661명
    - 연계프로그램 참여인원: 총 6,095명\*
      - \* 시를 필사하다: 5,810명/북토크: 27명/공연: 250명/워크숍: 8명
    - 프로그램 만족도: 매우 만족(87.5%)/ 만족(12.5%)
  - 예산집행액: 52,000천원 (잔액 : 28,000천원)
    - 전시연계 상설프로그램 기획 프로그램(1,500천원), 하반기 전시홍보 영상촬영(2,000천원), 리플릿제작(8,000천원), 교육강사료(6,000천원), 장비임차료(7,500천원), 소모품비(3,000천원) 등 4분기 집행예정
- ② 신소장품전[190,000천원(도 출연금)]
- 공유재로서의 미술관 신소장품 상설전 기획 및 운영:(`23.9.19~`24.3.24)
  - 경기도미술관 신소장품 7점 및 작가/유족 소장품 35점으로 구성한 전시
    - 전시개최(상설전), 연구자의 방 프로그램 운영, 전시 도록 발간
    - 참여작가 : 공성훈, 김건희, 김정현, 민정기, 정재철
    - 전시연계프로그램 ‘연구자의 방’ 운영: 월 1회 진행

- 미술관 소장품 연구를 기반으로 소장품전을 운영하여 소장품 활용도 제고
- 추진실적 및 계획
  - 신소장품전 전시 개막(9/19) 및 운영
  - 전시연계프로그램 : 연구자의 방- 지도프로젝트 1. 정재철 <꽃그늘을 찾아가는 여행기(이소요)> 1회 진행(44명 참가)
  - 총 관람자 : 1,778명(9월 기준)
- 예산 집행액 : 1,100천원 (잔액 : 188,900천원)
  - 전시 공사, 공간 디자인 설계 등(45,000천원), 방호 용역(70,000천원), 전시 운송, 철수 용역, 전시 아이덴티티 디자인 등(10,000천원), 교육강사 운영(20,000천원), 연구자의 방 운영(20,000천원), 시트지 시공, 리플릿 제작, 현수막 제작 등(23,900천원) 등 4분기 집행예정

## 2

## 교육 프로그램

- 도민의 예술교육 기회 제공 및 미술관의 교육적 역할 수행
- 문화가 있는 날 주간 대중 참여 프로그램 운영

### ① 문화가 있는 날 [비예산]

- 일상에서 문화를 쉽게 접할 수 있는 ‘문화가 있는 날’ 정책에 따른 진행
- 경기도미술관 내부의 인적·물적 자원을 활용한 프로그램 운영
  - 매월 학예운영실 내 담당 학예사를 지정하여 주제 선정
  - 2023 문화가 있는 날 <큐레이터가 들려주는 이야기> 운영(4~12월)
- 추진 실적 및 계획
  - 4~9월 총 6회 운영, 95명 참여
  - 10월 야외 전시 및 작품 디지털 투어 프로그램 운영 예정
  - 11월 신소장품전 큐레이터 투어 프로그램 운영 예정
  - 12월 미술관 속 벽화 관련 프로그램 운영 예정
- 예산 집행액 : 비예산 사업

### 3

## 소장품 보존 및 관리

- 경기도미술관 소장품의 체계적인 관리를 통해 경기문화자산의 보존 및 전승 역할 수행

### ① 소장품관리[100,000천원(도 출연금 80,000천원+자체재원 20,000천원)]

- 경기도미술관 소장품의 체계적인 관리 및 철저한 수장환경 관리를 통한 소장품 예방 보존 및 수복 추진
  - 소장품 박물관·미술관 종합보험 가입(1회 이상), 실내외 상설 설치 작품 연간 유지 관리(연 3회 이상), 작품 활용을 위한 소장품 상시 관리 및 일반관리, 작품 보존 및 수복(1회 이상), 내외부 활용 관련 반출 대여 반입 관리, 소장품 및 수장고 기록 관리(상시)
  - 작품 보존환경 유지를 위한 수장고 온습도 유지관리 시스템 점검 및 보수, 수장시설 점검, 회화랙 등 보수 진행, 외부수장고 임대 갱신 및 운영
- 추진실적 및 계획
  - 추진실적 : 종합보험 갱신(1회), 작품관리 상시, 작품 보존 및 수복(7건 7점), 작품 상태조사 수시 진행(49건 56점), 내외부 소장품 반출 대여 반입관리 진행(외부 6처 15건 18점, 내부 5회 37건 41점), 보관창고 계약 갱신(1회), 온습도 유지관리 시스템 교체 및 보수
  - 추진계획 : 작품 보존 수복 및 상태조사 진행, 내외부 소장품 반출 및 대여 반입관리 진행, 온습도 유지관리 등 수장환경 점검 및 훈증 진행
- 예산 집행액 : 77,929천원 (잔액 : 22,071천원)
  - 소장품 보존수복 및 수장환경정비(10,371천원), 외부수장고 임대(11,700천원) 등 4분기 집행 예정



야외상설전 작품 관리



외부 보관창고 임대



작품 보존환경 유지



## 4

## 관람객 서비스

- 미술관 접근성 및 현대미술 참여도를 높이기 위한 미술관 내 시설 운영
- 미술관 이미지 제고 및 프로그램 홍보를 위한 콘텐츠의 제작 및 유통
- 친절한 미술관 안내를 위한 고객만족 교육 및 커뮤니티 형성

## ① 문화자원봉사 교육운영 [36,500천원(도 출연금)]

## ○ 문화자원봉사자 선발 및 교육

- 도내 예술애호가 공동체 형성 계기 및 도민의 미술관 지역 네트워크 확대

## ○ 경기도미술관 전시해설사(도슨트) 교육

- 전시 오리엔테이션 및 전시현장 배치 → 관람객 대상 전시이해도 향상 도움

## ○ 추진실적 및 계획

- <잘 지내나요?> 온라인 오리엔테이션 진행
- <소장품으로 움직이기> 전시해설 프로그램(도슨트) 운영(1월~2월)
- 이건희컬렉션 한국근현대미술 특별전 <사계> 온라인 오리엔테이션 진행
- 야외현장 답사 워크숍 진행 : 국립현대미술관 청주관(5.25 25명 참여)
- 수요클럽/문화자원봉사 양성교육 진행
- 수요클럽 총 10강 완료(6.28~8.30) : 수료식 진행(총 35명 수료)
- 수요클럽 : 총 151명 수강, 문화자원봉사자 양성교육: 총 339명 수강
- 프로그램 만족도: 87% (매우 만족: 87%, 만족: 52.2%)
- 전시해설원고/전시현장 해설시연/면접 진행(9.21~9.22 총 33명 중 29명 최종 선발)
- 10월 1일부터 신규 문화자원봉사 활동 일정 배치
- 전시오리엔테이션 진행: <사계>, <지도와 영토> (총 4회 125명 참여)
- 전시해설 프로그램 참여: 총 6,698명 참여\*
- \*<잘 지내나요?>(893명), <사계>(5,805명)
- 도슨트 프로그램 진행 건수: 210건(7~9월)
- 문화자원봉사자 활동비 지급 : 16,236천원

## ○ 예산 집행액 : 27,000천원 (잔액 : 9,500천원)

- 문화자원봉사자 양성교육 자료집 발간(500천원), 활동비지급(8,000천원), 문화자원봉사자의 날 행사 운영(1,000천원) 등 4분기 집행 예정

② 미술관 고객소통 및 안내 [40,000천원(자체재원 20,000천원+세계잉여금 20,000천원)]

○ 온·오프라인 미술관 홍보 및 고객 소통

- 누리집 관리·운영으로 미술관 정보 노출 및 기관 홍보 활성화
- 누리소통망을 통한 고객 응대 및 문의 지원
- 경기 G버스, 경인방송 등 지역 홍보 활성화

○ 연간 언론 대응 및 관계기관 소통

- 중앙지 및 지방지 소통 및 응대
- 연 2회 기자정담회 운영 및 미술관 프로그램 홍보
- 시·도 홍보부처, 관계기관과의 정기 콘텐츠 교환
- IT홍보팀과의 협력으로 재단 출입기자 및 보도 관리

○ 지속가능한 콘텐츠 창출을 위한 미술관 학예워크숍 <미술관 성분 분석> 운영(4회)

○ 예산 집행액 : 15,500천원 (잔액: 24,500천원)

- 연간 디자이너(13,000천원) 연간 누리소통망(9,500천원), 학예워크숍(2,000천원) 등 4분기 집행 예정

③ 미술자료실 운영[23,500천원(도 출연금)]

○ 미술자료실 및 플로팅 라이브러리 운영

- 연계 프로그램 및 <경미의 서재> 북큐레이션 콘텐츠 기획 및 운영
- 한국문화예술위원회 주관 2023년 문학나눔 도서보급사업 보급처 선정 및 연계 콘텐츠 기획

○ 디지털 경기미술아카이브 구축

- 경기도사이버도서관 협력사업으로 《시점時點·시점視點 - 1980년대 소집단 미술운동 아카이브》에서 수집했던 디지털 자원 총 2,030건을 누리집을 통해 도민 공개
- 연계 학술 심포지엄 개최('23.10.25)

○ 경기도미술관 기관기록(아카이브) 구축 및 기록보관소 운영

- 경기도미술관 발행물 및 작가자료의 수집 및 정리·보존
- 자료 기증 및 정보이용 협약 체결 및 진행

○ 유관기관 자료 교류 및 기관 협력 네트워크 구축(총 51처)

○ 추진실적 및 계획

- 미술자료실 및 플로팅 라이브러리 이용자 수 : 2,977명(9.30. 기준)
- 신규 자료 수집 및 서지 데이터 구축 : 506건
- <경미의 서재> 북큐레이션 콘텐츠 기획 4건
- 미술자료실 연계 프로그램 기획 및 운영
  - 큐레이터와 함께 보는 <예술가와 기록>(‘23.5.31.)
  - 미술자료실 2주년 기념 프로그램(‘23.9.14.)
- 디지털 경기미술아카이브 구축 및 2023년 경기도 문화자원 아카이브 심포지엄 <미술, 아카이브와 만나다> 추진 예정(‘23.10.25.)
- 2023년 하반기 유관기관 자료 교류(‘23.7.)

○ 예산 집행액 : 14,398천원 (잔액 : 9,102천원)

- 미술자료실 운영 교육강사료(6,000천원), 심포지엄 운영비(500천원), 4분기 자료 구매(1,800천원) 등 4분기 집행 예정

## 5 특별사업

■ 고 이건희 기증 컬렉션 전시 유치를 통한 미술관 전시 역량 강화 및 도민 대상 우수 콘텐츠 제공

① 이건희 컬렉션 특별전[530,000천원(도 출연금)+20,000천원(세계잉여금)]

- 미술전문 국가기관(국립현대미술관) 협력을 통한 역사적 근현대 미술작품 전시
  - 박수근, 이중섭, 장욱진, 권진규, 이인성, 나혜석 등 한국 근현대시기 주요 작가의 작품 90점: 이건희컬렉션 46점, 경기도미술관 및 타 미술기관 총 12곳 작품 44점



경기도미술관 이건희컬렉션



전시의외부전경



프로그램 운영

○ 추진실적 및 계획

- 전시 개최(‘23.06.08.~‘23.08.20. 휴관일 제외 64일간) : 총 86,321명 방문, 전시전반 만족도 89.3%
- 보도내역(뉴스, 잡지, 공식누리집) 90건

- 시설 및 바닥 보수, 전시실 조명 교체
- 문화취약계층 유아, 어르신, 장애인, 다문화 학급 대상 교육 4종 진행, 총 22회 운영, 330명 참여, 만족도 95.3점
- 상설체험 프로그램 1종 운영, 4,194명 참여

○ 예산 집행액 : 532,674천원 (잔액 : 17,326천원)

- 이견희컬렉션 한국 근현대미술 특별전 전시 도록 제작 마무리(17,326천원) 등 4분기 집행예정

## 6 편의시설 운영

### ■ 미술관 내·외부 이용자를 위한 서비스 및 문화 휴식공간 제공

① 편의시설 운영 [60,000천원(자체재원)]

- 미술관 정체성을 담은 신규 상품 개발을 통한 이미지 제고
- 운영 활성화 프로그램 및 이벤트 등을 통한 관람객 서비스 강화
- 추진실적 및 계획
  - 편의시설 수입 : 99,812천원(9.30기준)
  - 뮤지엄숍 디스플레이 재정비 추진
  - ‘소위 잡초에 대하여’, ‘이견희컬렉션’ 전시 연계 신규 상품 개발 : 12건
  - 서비스개발팀 커뮤니티파크 사업 추진 : ‘공원탐험 피크닉’(수입 825천원 달성)
- 예산 집행액 : 43,539천원 (잔액 : 16,461천원)
  - 기간제 인건비 및 복리후생비(12,600천원), 상품매입비(500천원) 등 4분기 집행 예정

### **3-9). 백남준아트센터 주요사업 추진실적**

---

# 목 차

<b>1. 고유목적사업</b>	<b>160</b>
백남준 전시	160
기획전 I	161
기획전 II 랜덤 액세스 프로젝트 3.0	161
교육체험프로그램	162
소장품 관리 및 디지털 보존기록	164
백남준 고객소통 및 안내	165
자원봉사자 및 도슨트 운영	165
국제예술상	166
<트랜스미션 타워> 복원 전시	167
편의시설 운영	168

## 2023년도 백남준아트센터 주요사업

### 1 전시운영

전 시	내 용
백남준전 《사과 씨앗 같은 것》 `23.4.27.~`24.2.12.	음악, 퍼포먼스, 텔레비전, 방송, 위성, 레이저 등 다양한 기술을 통해 전 세계의 소통을 꿈꿨던 백남준의 삶과 예술을 연대기적으로 조명하는 전시
기획전 I 《시간을 소장하는 일에 대하여》 `23.3.9.~`23.8.6.	백남준아트센터에서 새롭게 소장한 동시대 미디어 작가들의 작품 전시. 9작가(팀) 11 작품 전시로 '시간예술'을 전시하고 소장하는 일에 대한 탐구를 보여주는 전시
기획전 II 《랜덤 액세스 프로젝트 3.0》 `23.8.15.~`23.12.3.	백남준의 실험적인 예술정신을 공유하는 신진작가들을 발굴하여 소개하는 프로그램으로 전시 형식을 실험하고 미술관의 가능성을 확장하는 시도로 기획된 전시

### 2 교육체험프로그램

프로그램명	내 용	
NJP 학교	<피드백>	백남준의 주요 작품을 집중적으로 감상하고 생각을 나눠보는 프로그램
	<백남준의 작업실 탐방>	메모리abilia에 놓인 물건을 통해 백남준의 예술을 이해하는 프로그램
	<용기종기 모아보면>	신체감각을 활용한 창의예술 프로그램
	<예술 돋보기>	용인교육지원청 연계 진로 탐색을 위한 용인형 공유학교 프로그램
	교사초청 워크숍	교사 대상 백남준 예술에 대한 강의 및 전시 관람, 교육 소개
NJP 크리에이티브	<소리로 보는 너와 나>	작가와 함께 예술창작의 전 과정을 체험해 보는 청소년 대상 프로그램
	<소리로 보는 우리 가족>	작가와 함께 사운드 작품을 만들어 보는 가족 대상 프로그램
	<소리로 보는 나>	기흥구 치매안심센터 연계 전시 관람 및 창작 활동 체험 프로그램
문화가 있는날	<보다, 천천히>	보다 즐거운 예술 감상법을 제안하는 자율 참여 프로그램

### 3 소장품 보존·관리

구분	내 용
소장품 관리	소장품 보존·복원 및 유지 관리
디지털 보존기록 운영	백남준 아카이브 및 <백남준의 비디오 서재> 온라인 콘텐츠 확충 및 유지 관리

### 4 관람객서비스

구분	내 용
백남준 고객소통 및 안내	백남준아트센터 프로그램 관련 국내외 온오프라인 홍보
자원봉사자 및 도슨트 운영	도슨트 전시해설 운영, 도슨트 양성 및 재교육 프로그램 운영

### 5 특별사업

구분	추진내용
국제예술상	세계적 작가에게 수여하는 백남준아트센터 국제예술상 제도 개편
<트랜스미션 타워> 복원 전시	백남준 작품 <트랜스미션 타워> 레이저 기술 복원 및 국내 최초 전시

### 6 편의시설 운영

구분	추진내용
편의시설 운영	문화상품점(뮤지엄숍) 운영

# 백남준아트센터

## 1. 고유목적사업

### 1 전시운영

- 전문적인 연구를 바탕으로 백남준의 삶과 예술을 대중들에게 쉽고 흥미롭게 전달하는 백남준전
- 각종 기술 매체를 이용하는 다양한 미디어 아트 작가들의 작품 및 백남준아트센터 소장 작품을 소개하여 현대미술에 대한 이해와 관심을 높이는 기획전

#### ① 백남준 전시[130,000천원(도 출연금)]

##### ○ 백남준 전시 《사과 씨앗 같은 것》

- 전시기간 : 2023. 4. 27. ~ 2024. 2. 12.
- 참여작가 : 백남준, 마리 바우어마이스터, 만프레드 레베, 만프레드 몬트베, 알도 탐벨리니, 앨런 캐프로, 오토 피네, 저드 알커트, 제임스 시라이트, 토마스 태들록
- 전시내용 : 예술을 통해 전 세계의 소통을 보여줬던 백남준의 주요 작품을 선보이며 관객의 감상을 돕기 위한 연대기적 구성, 직관적 이해를 위한 열린 구조의 설치, 체험적 경험을 위한 교육 프로그램을 중심으로 기획 구성

##### ○ 추진실적 및 계획

- 전시개최 : 11명 작가 참여, 29점 작품 및 인터뷰 프로젝트 비디오 14점 전시, 상설 교육(내 맘대로 소리 체험 및 내 맘대로 사운드 북) 운영
- 전시개막 프로그램 운영 : 4종 운영
  - 전시 투어 : 백남준아트센터 자원봉사자 전시 투어
  - 전시 워크숍 : 인터뷰의 기술
  - 전시 이벤트 : 큐레이터와 함께하는 보다 천천히, 사과 씨앗 백키지 나눔
- 전시연계 워크숍 운영 : 백남준의 실험실 4회 운영
- 전시 연계 강연 2회 운영 및 전시 도록 발간 추진 중

##### ○ 예산 집행액 : 109,800천원 (잔액 : 20,200천원)

- 작품해체철수(17,200천원), 전시연계 강연 2회 운영(2,000천원), 외부 전시 원고 집필 2건 (1,000천원) 4분기 집행 예정



② 기획전 I [290,000천원(도 출연금 270,000천원+세계잉여금 20,000천원)]

○ 기획전 I : 신소장품전(상반기)《시간을 소장하는 일에 대하여》

- 전시기간 : 2023. 3. 9. ~ 8. 6.
- 참여작가 : 김성환, 김희천, 노진아, 박선민, 박승원, 안규철, 언메이크랩, 업체 x류성실, 진시우
- 전시내용 : 백남준아트센터에서 새롭게 소장한 동시대 미디어 작가들의 작품 전시. 9 작가(팀) 11 작품의 '시간예술'을 전시하고 소장하는 일에 대한 탐구를 보여주는 전시

○ 추진실적 및 계획

- 신소장품전 《시간을 소장하는 일에 대하여》 기자정담회(3.8, 20개 매체 참석) 및 개막(3.9.)
- 신소장품전 《시간을 소장하는 일에 대하여》 연계 프로그램 4회 운영
  - 퍼포먼스 : 박승원 작가 <원스텝>(3.9./3.15.), 언메이크랩 <비미래를 위한 생태학> (3.25.)
  - 토크 : 노진아 <가이아의 탄생> (4.15.)
  - 라운드 테이블 : <아드레날린 프롬프트: 거대 생성 AI에 대한 질문들>(6.10.)
- 발권 관람객: 37,983 명, 전시 만족도: 85.43%
- 도록 디자인 진행 및 인쇄 예정

○ 예산집행액: 252,757천원 (잔액 : 37,243천원)

- 백남준 총서 및 전시 도록 인쇄비 (25,000천원), 번역비, 지킴이 용역비(12,243천원) 등 4분기 집행예정

③ 기획전 II 랜덤 액세스 프로젝트 3.0[10,000천원(자체재원)]

○ 랜덤 액세스 프로젝트 3.0

- 전시기간 : 2023. 8. 15. ~ 12. 3.
- 참여작가 : 라재혁, 한재석, 오로민경, 원우리, 조호영, 그레이코드, 지인
- 전시내용 : 백남준의 실험적인 예술정신을 공유하는 신진작가들을 발굴하여 소개하는 프로그램으로 전시 형식을 실험하고 미술관 확장의 다양한 가능성을 시도하는 작가들을 릴레이로 선보이는 전시

○ 추진실적 및 계획

- 라재혁(8.15.), 한재석(8.31.), 오로민경(9.19.), 원우리(9.26.), 조호영(9.26.) 전시 개최

- 한재석 퍼포먼스 개최(9.23)
- 오로민경 퍼포먼스 개최 예정
- 그레이코드, 지인 전시(11.7) 및 퍼포먼스(12.2) 개최 예정

○ 예산 집행액 : 8,795천원 (잔액: 1,205천원)

- 전시철수(1,205천원) 등 4분기 집행예정

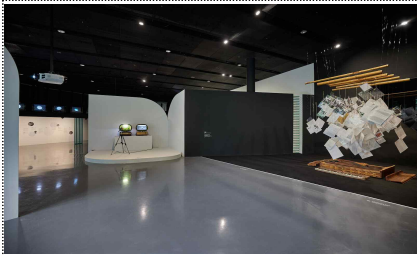

백남준 전시 《사과 씨앗 같은 것》



신소장품전 《시간을 소장하는 일에 대하여》 오프닝 퍼포먼스



기획전 II 《랜덤 액세스 프로젝트 3.0》

## 2 교육체험프로그램

- 백남준과 미디어 아트 콘텐츠로 대상별 맞춤 교육 프로그램을 운영하여 생애주기별 문화예술교육 확산
- 전시 및 백남준에 대한 관람객의 이해도 향상에 기여

① 교육체험프로그램 [80,000천원 (출연금 60,000천원 + 세계잉여금 20,000천원)]

○ 학교연계 프로그램 'NJP 학교' 운영

프로그램	대상	운영기간	내용	장소
백남준의 작업실 탐방	초등학생 단체	4~6월 9~11월	메모리벨리아에 놓인 물건을 관찰하고, 백남준의 예술과 제작방식을 이해해 보는 프로그램	백남준 아트센터 전시실 및 세미나실
피드백	초등 4-6학년, 중·고등학생 단체 용인미래교육센터 연계 문화소의 학교	5~7월 9~11월	백남준의 작품을 집중적으로 감상하고, 예술세계를 깊이 있게 알아보는 프로그램	
옹기종기 모아보면	초등 1-3학년 단체 장애 학생 단체	9~11월	여러 신체 감각을 활용하여 작품을 함께 완성해 나가는 창의예술 프로그램	
예술 돋보기	초등~고등학교 소규모 그룹	6~9월	용인교육지원청과 연계하여 예술 관련 진로탐색의 기회를 제공하는 3일 연속 심화 프로그램	
교사초청 워크숍	도내 초·중·고 교사	8월	용인교육지원청과 연계하여 공교육 매개자로서 교사의 문화예술 역량 강화 프로그램	

○ 'NJP 학교' 추진실적 및 계획

- <백남준의 작업실 탐방> 5회 운영, 127명 참여
- <피드백> 21회 운영, 608명 참여
- <옹기종기 모아보면> 3회 운영, 28명 참여(장애 단체 2회 운영, 14명 참여)
- <예술 돋보기> 9회 운영, 84명 참여

- 교사 초청 워크숍 2회 운영, 44명 참여
- 교사용 지도서 2종 제작 및 온·오프라인 배포, 《트랜스미션 타워: 너에게 닿기를》 제작 중
- 2022~2023년 2개년 배움결과자료집 제작 중

○ 현대미술 작가와 함께 하는 창작 프로그램 ‘NJP 크리에이티브’ 운영

프로그램	대상	운영기간	내용	장소
소리로 보는 우리 가족	초등학생 동반 가족	8월	일상 속 소리에 대해 탐구하고, 가족과 함께 사운드 작품을 만들어 보는 프로그램	백남준 아트센터 전시실 및 랜덤 액세스홀
소리로 보는 너와 나	중·고등학생	8월	사운드 작품을 만들고 전시하면서 미술 창작의 전 과정을 경험할 수 있는 4주 연속 프로그램	
소리로 보는 나	65세 이상 시니어	10~11월	기흥구 치매안심센터 연계 백남준의 작품을 감상하고 시각각적으로 나를 표현해 보는 프로그램	

- <소리로 보는 우리 가족> 4회 운영, 52명 참여
- <소리로 보는 너와 나> 4회 운영, 52명 참여
- <소리로 보는 나> 운영을 위한 유관기관과 세부 교육내용 및 일정 협의, 교육안 기획 및 운영 준비, 2회 운영 예정

○ 즐거운 감상법 제안 <보다, 천천히> 운영

- 예술작품을 보다 즐겁게 감상하는 방식을 제안하는 <보다, 천천히> 진행
- 매달 마지막 주 수요일~금요일 23회 운영, 166명 참여
- 백남준 생일 주간 등 특별행사 6회 운영, 75명 참여
- 10~12월 9회 운영 예정

○ 예산 집행액 : 53,920천원 (잔액 : 26,080천원)

- 강사비(7,000천원), 교육 운영 소모품(500천원), 디자인(7,800천원), 자료집 인쇄(5,000천원), 콘텐츠 개발 및 운영(5,000천원), 출장비(700천원) 등 4분기 집행예정



NJP 학교 <피드백>

NJP 크리에이티브 <소리로 보는 우리 가족>

즐거운 감상법 제안 <보다, 천천히>

### 3

## 소장품 보존·관리

- 소장작품의 보존과 복원 및 대여 교류를 통한 활용
- 디지털 보존기록 온라인 서비스 운영을 통한 국내외 활용 제고

### ① 소장품 관리 및 디지털 보존기록[100,000천원(출연금 80,000천원+세계잉여금 20,000천원)]

#### ○ 소장품 보존 및 복원 유지관리

- 소장작품의 안전한 보존과 복원
- 수장환경의 안전한 유지
- 백남준아트센터 전시 및 외부 기관 소장품 대여교류 등을 통한 작품의 활용

#### ○ 디지털 보존기록

- 백남준 원자료 및 비디오 아카이브 보존 및 활용
- 백남준의 비디오 서재 운영
- 기관기록 디지털 인프라 유지관리

#### ○ 추진실적 및 계획

- 소장작품 279점 및 자료 2,775점 연간 종합보험 가입
- 백남준 미디어작품 보존용 백업 CRT TV(20인치) 11대 및 레이저 기기(적색) 1기 구매
- 노후 소장품 백남준 <걸리버>, <버마 체스트>외 3점, 총 5점 복원
- 수장고 항균 및 방충 분기단위 교체로 안전한 수장환경 유지
- 백남준아트센터 전시 60점 활용, 전남문화재단 1점, 제주돌문화공원 5점, 경기도미술관 1점 대여
- 소장작품 디지털(AR/VR) 활용 : AR 40점, VR 1점
- 백남준 원자료 16개 컬렉션(2,406점) 및 비디오 아카이브 컬렉션(2,285점), 스튜디오 아카이브 2개 컬렉션(2,415점) 등 총 7,106점 원자료 전체보존 및 디지털화
- 백남준의 비디오 서재 678건의 비디오, 사진, 연구 콘텐츠 서비스 운영
- 백남준아트센터 기관기록 디지털 인프라 공유 드라이브 및 데이터베이스 등 운영

#### ○ 예산 집행액 : 63,877천원 (잔액 : 36,123원)

- 소장품 복원 및 수장고 환경 관리(15,000천원), 비디오 서재 서비스 유지관리 및 데이터베이스 관리 등 (21,000천원) 4분기 집행 예정



소장품 설치

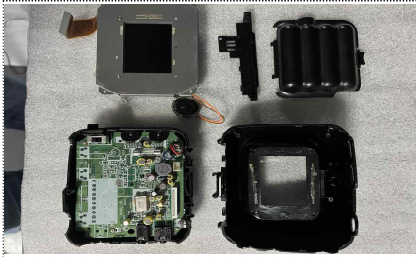

미디어 작품 복원



백남준의 비디오 서재

## 4 관람객서비스

- 세계 유일의 백남준 미술관이자 미디어 아트 중심지로서 국내·외 온·오프라인 홍보의 전략적 추진으로 기관 위상 제고
- 관객 서비스 강화 및 모객 증대를 위한 자원봉사자 도슨트 및 전시해설 프로그램 운영

- ① 백남준 고객소통 및 안내[40,000천원(자체재원 20,000천원+세계잉여금 20,000천원)]
- 백남준전과 기획전을 국내·외에 알림으로써 관람객을 유치하고, 각종 전시 및 행사, 교육 등 연계 프로그램 진행 활성화
    - 보도자료 배포 및 전시, 학술회의, 교육 등 대내·외 광고 및 홍보 상시 진행
    - 기관 협력을 통한 관람객 개발 및 홍보
  - 추진실적 및 계획
    - 기자정담회(3회), 보도자료 배포(11건)
    - 월간지(3회), 국내외 미술 전문 사이트(6회) 광고
    - 사회관계망서비스 채널 연계 전시 홍보 이벤트 및 프로그램 진행(3회)
    - 연간 온라인 채널 서비스 용역 진행(2.1.~현재)
  - 예산 집행액 : 28,057천원 (잔액 : 11,943천원)
    - 연간 온라인 채널 서비스 용역(10,160천원), 하반기 이벤트 홍보(710천원), 홍보물 외부발송(434천원), 전시온라인광고(639천원) 등 4분기 집행 예정
- ② 자원봉사자 및 도슨트 운영[40,000천원(세계잉여금)]
- 도슨트 전시해설 정규 운영 및 자원봉사자 커뮤니티 운영 활성화
    - 정규 전시해설, 단체 관객 수시 전시해설 운영, 상하반기 신규 도슨트 양성 프로그램, 도슨트 재교육 프로그램 운영
    - 자원봉사자 온라인 커뮤니티 운영, 워크숍, 정담회 등 행사 운영으로 자원

## 봉사자 소통 및 소속감 증대

### ○ 추진실적 및 계획

- 도슨트 양성교육 프로그램 운영 총 8회 운영 496명 참여
- 도슨트 자원봉사자 선발 총 40명 (신규 15명/ 기존 25명)
- 전문 및 자원봉사자 도슨트 운영(횟수 240회, 참여자 3,711명)
- 도슨트 자원봉사자 재교육 (8회 운영, 226명 참여)
- 도슨트 전시해설 운영 확대 및 홍보 보도자료 학교 공문 배포(서울경기초중고 5.19)

### ○ 예산 집행액 : 24,478천원 (잔액 : 15,522천원)

- 전문 및 자원봉사자 도슨트 운영(11,700천원), 자원봉사자의 날 운영(3,822천원) 등 4분기 집행 예정



신규 도슨트 양성 교육 운영

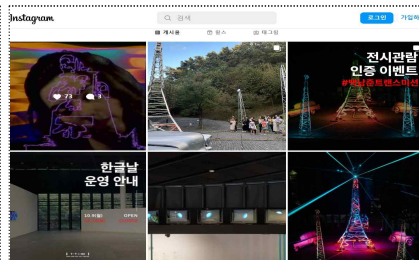

백남준아트센터 인스타그램 운영



트랜스미션 전시 기자간담회운영

## 5

## 특별사업(국제예술상/트랜스미션 타워 복원 전시)

- 백남준의 실험적이고 창의적인 정신을 계승하고 확장시킨 인물을 발굴하고자 2009년부터 시행해온 국제예술상 개편
- 백남준아트센터 소장품 대형 레이저 설치 작품 <트랜스미션 타워>를 국내 최초로 선보이는 전시 개최

### ① 국제예술상[5,000천원(도 출연금)]

#### ○ 제도 개편

- 시각 예술의 경계를 넘나들며 통섭한 백남준의 실험적이고 창의적인 정신을 계승하고 확장시킨 인물을 발굴하고자 제정된 수상 제도 개편
- 기업과의 협업으로 홍보 효과 제고 및 예산 확보 타진

#### ○ 추진실적 및 계획

- 제도 개편 방안 수립
- 기업 협업 제안서 편집디자인
- LG, 현대자동차, 한화 등 1차 기업 협의

○ 예산 집행액 : 792천원 (잔액: 4,208천원)

- 연구사례비 (3,000천원), 운영 회의 및 기록 (1,000천원) 등 4분기 집행 예정

## ② <트랜스미션 타워> 복원 전시 [235,000천원(도 출연금)]

○ 특별전 《트랜스미션: 너에게 닿기를》 개최

- 대형 레이저 작품 <트랜스미션 타워>(2002)를 복원하여 국내 최초로 공개
- 백남준아트센터 소장품이자 백남준의 대형 레이저 설치 작품 <트랜스미션 타워>를 야외 설치하고 레이저를 구동시켜 주변 경관을 아름답게 변화시키는 공공미술 전시 개최
- 공공재로서의 백남준아트센터 소장품 활용도를 증진하고, 레이저가 야기하는 새로운 예술경험을 제공

○ 추진실적 및 계획

- 소장품 <트랜스미션 타워> 설치 및 특별전 개최 (8.31.~12.3. 야외 및 실내 전시, 관람객 집계 13,446명(야외 전시 6,080명 포함, 9.30.기준))
- 2002년 뉴욕 록펠러센터, 2004년 시드니 오페라하우스에서 <트랜스미션 타워>와 함께 설치되었던 백남준의 <20세기를 위한 32대의 자동차>(리움미술관) 대여
- 전시 연계 프로그램 운영 : 3종 운영, 486명 참여
- 전시연계 프로그램 5종 추가 운영 예정

○ 예산 집행액 : 126,695천원 (잔액 : 108,305천원)

- 전시장 방호(48,000천원), 전시연계 프로그램 운영(10,305천원), 전시 작품 철수 및 대여 작품 반환 운송 (50,000천원) 등 4분기 집행 예정

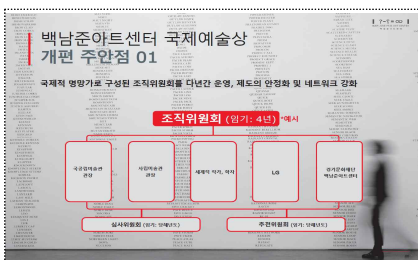

국제예술상 개편 제안서



<트랜스미션: 너에게 닿기를> 개최

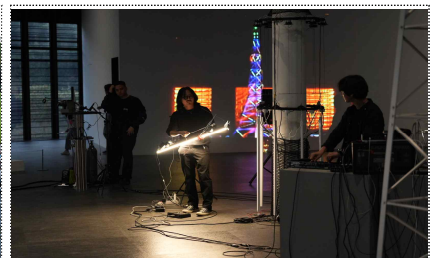

특별전 연계 프로그램 운영(다종)

## 6

## 편의시설 운영

### ■ 관람객 만족도 증대를 위한 문화상품점(뮤지엄숍) 운영

#### ① 편의시설 운영 [60,000천원(자체재원)]

- 문화상품점(뮤지엄숍) 운영을 통한 문화서비스 강화 및 수익사업 활성화
- 차별화된 상품을 통한 브랜드 이미지 제고
- 추진실적 및 계획
  - 편의시설 수입 : 39,959천원(백남준아트센터 28,963천원 / 위탁 10,996천원)
  - 전시 연계 신규 상품 개발(1건) 및 인기 상품 추가 제작
  - 신규 위탁 계약(1건) 및 기존 위탁거래 업체 계약 조건 개선
- 예산 집행액 : 41,347천원 (잔액 : 18,653천원)
  - 기간제 인건비 및 복리후생비(12,000천원), 상품매입비(1,000천원) 등 4분기 집행 예정



전시 연계 신규 상품 개발



상품 및 도록 위탁  
운영(국립현대미술관)

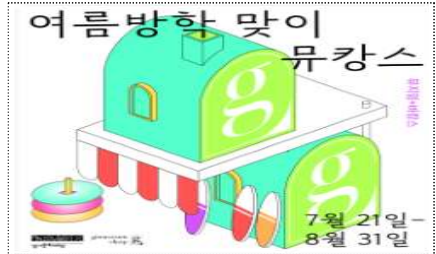

뮤지엄숍 여름 이벤트 추진



## **3-10). 실학박물관 주요사업 추진실적**

---

# 목 차

<b>1. 고유목적사업</b>	<b>172</b>
상설전시 운영	172
기획전시 개최	172
실학 교육프로그램 운영	173
실학총서 발간	174
실학문화 학술회의 개최	175
실학자료 조사 및 활용	175
실학문화 연계사업 확산	175
수장고 및 소장품 관리	176
박물관 고객소통 및 안내	177
전시해설 자원봉사자 운영	177
박물관 편의시설 운영	178
경기 실학연구 및 진흥지원	179

# 2023년도 실학박물관 주요사업

## 1 전시운영

기획전시명	전시기간	내 용	장 소
동백꽃은 지고 봄은 오고 _ 유배지에서 쓴 정약용의 시와 편지	23.5.3.~23.9.10.	정약용이 강진 유배지에서 마재마을 고향집에 보낸 편지를 중심으로 다산의 가족사랑을 살펴보는 전시	기획 전시실
조선비주얼 _ 남자 장신구	23.10.24.~24.2.25.	조선시대 의관정제에 필요한 다양한 장식품 한자리에 선보여 남자 꾸임의 의미와 예술성 조명	

## 2 교육·체험 프로그램

구분	프로그램명	대상	기간	진행방식	비고
상설프로그램	활동지로 배우는 실학 등 4종	관람객	2023.1.~12.	대면/비대면	
학교 연계 프로그램	생생! 실학여행 등 2종	초등	2023.6.	대면	시범운영
	교원연수 프로그램	중,고등	2023.9.~11.	대면	
	학부모연수 프로그램	초등교원	2023.6.	대면	
	문화나눔 프로그램	학부모	2023.8.	대면	
주말·가족 프로그램	오늘은 내가 실학자	장애인	2023.6.~9.	대면	
	실~하게 놀자!	관람객	2023.3.~11.	대면	
	밭으로 간 실학자	가족	2023.5.~11.	대면	
기획전 연계 프로그램	천문, 달과 별★ 이야기	가족	2023.11.	대면	
	상·하반기 기획전 연계 교육	가족	2023.5.~11.	대면	
문화행사	설·입춘 맞이 행사	관람객	2023.1.~2.	대면	
	어린이날 행사	관람객	2023.5.5.	대면	
	여름방학 일기 공모전	초등	2023.7.~8.	비대면	시범운영
	경기도 문화의 날 행사(연극, 음악회)	관람객	2023.3.~11.	대면	
	지역 연계 문화행사(장유문화제, 독서행사)	관람객	2023.3.~11.	대면	

## 3 학술사업

구분	내 용	실행
실학총서 발간	실학연구총서(1종), 실학교양총서(1종) 간행 및 2024년 발간 실학총서 원고 집필(1종), 실학교양총서 제3집 추가 발간(1종)	발간 3종 집필 1종
실학문화 학술회의 개최	유관기관 공동 학술회의(1회), 소장유물의 국가지정문화재(보물) 신청 관련 학술회의(1회) 개최	학술회의2회
실학자료 조사 및 활용	청풍김씨 김육 관련 자료 조사 및 연구	1회
실학문화 연계사업 확산	유관단체와 연계를 통한 박물관 운영의 다양화와 사업의 다각화 모색, 실학회 밀리 연계(2회), 지역사회 연계(4회), 유관기관 연계(3회) 등	행사9회

## 4 소장품 보존관리, 관람객 서비스, 편의시설 운영

구분	내 용
소장품 보존·관리	실학 관련 유물 등 소장품의 체계적 관리 및 보존
고객소통 및 안내	박물관 안내 및 박물관 추진사업의 대내외 홍보
자원봉사해설사운영	박물관 관람객들에게 전시해설 서비스 제공을 통해 문화기관 인식 확산
편의시설 운영	실학박물관 문화상품 제작 및 뮤지엄숍, 온라인숍 운영(서비스개발팀)

## 5 경기 실학연구 및 진흥지원

구분	내 용	실행
경기 실학연구 및 진흥지원	신규콘텐츠 개발 및 경기 실학 문화 대중화를 위한 다산공림아카데미, 실학기행, 실학콘서트 등 지역 연계 지원 공모사업 추진	강의4회 학술회의3회 행사2회

# 실학박물관

## 1. 고유목적사업

### 1 전시운영

- 최적화된 상설전시관람 환경 지속 개선
- 기획전을 통해 관람객에게 영감과 즐거움을 주는 전시운영

#### ① 상설전시 운영[62,000천원(도 출연금 42,000천원+세계잉여금 20,000천원)]

- 최적화된 전시관람환경 조성 및 실학문화공간으로 개선
  - 상설전시실 유물, 환경 개선 : 제 1,2전시실 전시환경 개선
- 실학에 대해 알기 쉬운 전시정보 제공
  - 찾아가는 이동전시 운영(남양주 다산초), 설명패널 및 네임택 교체 등
- 추진실적 및 계획
  - 상설전시실 공간 이미지 개선 및 2전시실 내부 벽면개선
  - 찾아가는 이동전시 운영(다산한강중, 다산한강초, 다산가람초)
- 예산 집행액 : 30,767천원 (잔액 31,233천원)
  - 상설전시실 공간개선 및 2전시실 내부 벽면개선(31,233천원) 등 4분기 집행 예정

#### ② 기획전시 개최[298,000천원(도 출연금 258,000천원+자체재원 40,000천원)]

- 실학 콘텐츠를 통해 관람객에게 영감과 즐거움을 주는 기획전 개최
- 실학문화 향유의 기회 확산
  - 상반기 특별전 : ‘동백꽃은 지고 봄은 오고\_유배지에서 쓴 정약용의 시와 편지’(5월)
    - 정약용이 강진 유배지에서 마재 고향집에 보낸 편지를 통해 다산의 가족사랑을 조명
    - \* 강진다산박물관·남양주시립박물관 공동전시, 강진군 다산박물관 순회전시(11.18.~)
  - 하반기 특별전 : ‘조선비주얼\_남자 장신구’(10월)
    - 조선시대 의관정제에 필요한 다양한 장식품을 한자리에 선보여 남자 꾸임의 의미와 예술성 조명
- 추진실적 및 계획
  - 상반기 특별전 ‘동백꽃은 지고 봄은 오고\_유배지에서 쓴 정약용의 시와 편지’(5.4.~9.12.)
    - : 총관람객 41,197명, 전시만족도 94.36%

- 하반기 특별전 ‘조선비주얼’(10.24. 개막)
  - 내년도 특별전 개최를 위한 자료수집 및 전문가 정담회 진행 예정
- 예산 집행액 : 148,230천원 (잔액 149,770천원)
- 하반기 기획전 전시집행 예정(149,770천원)

## 2 교육 프로그램 운영

- 실학의 대중화 및 경기동북부 지역문화 거점화 도모
- 단계적 일상회복 정책 기조에 부응하기 위한 대면 교육의 확대

- ① 실학 교육프로그램 운영[95,000천원(도 출연금 70,000천원+세계잉여금 25,000천원)]
- 상설 교육프로그램 운영
    - 활동지로 배우는 실학(상설전시 체험지, 다산정원 과학 탐험 체험지)
    - 상설 체험프로그램(AR색칠놀이, 실학자인증서)
  - 학교연계 교육프로그램 운영(대면)\_다산한강초 MOU 체결
    - 상설전시 연계 프로그램 ‘생생! 실학여행’ (상반기 다산한강초 시범운영, 하반기 경기도 내 초등학교 운영)
    - 교원·학부모 연수(다산한강초 교원 및 학부모 대상) 진행
  - 문화나눔 교육프로그램 운영(대면)\_하남시장장애인복지관과 협업
    - 발달장애인 대상으로 ‘오늘은 내가 실학자!’ 찾아가는 교육 진행
  - 주말·가족 교육프로그램 운영
    - 주말 상설체험프로그램 ‘실~하게 놀자!’
    - 주말 가족프로그램 ‘밭으로 간 실학자’, ‘천문, 달과 별★ 이야기’
  - 기획전 연계 프로그램 운영(상반기·하반기 기획전시 연계)
    - 상반기 기획전 연계 교육프로그램 ‘정약용의 가족사랑, 매조도 그리기’
    - 하반기 기획전 연계 교육프로그램 ‘더하고, 꾸미고, 누리고, 즐기자!’
  - 문화행사 운영
    - 민속 명절(입춘, 설, 추석)·어린이날 행사
    - 여름방학 그림일기 공모전
    - 경기도 문화의 날 행사(매월 마지막 주, 문화가 있는 날 주간에 진행)
    - 야외음악회, 실학, 연극으로 만나다!
    - 지역 연계 프로그램(책문화제, 정약용문화제 등)

○ 추진실적 및 계획

- 교육프로그램 155회, 참여자수 24,208명
- 2023년 하반기 기획전 ‘조선비주얼’ 계획보고 및 전시 오픈 진행중

○ 예산 집행액 : 64,985천원 (잔액 : 30,015천원)

- 연계 교육프로그램, 주말·가족 체험프로그램(30,000천원) 등 4분기 집행 예정



문화나눔 교육(교육 교구제)



주말 교육프로그램



기획전 연계 교육프로그램

3

학술연구

- 실학총서 발간, 실학문화학술회의 개최를 통해 실학문화 저변 확대
- 박물관 소장품 원천자료 연구 및 활용
- 박물관 유관기관, 단체 및 지역사회와의 연계사업 강화

① 실학총서 발간[24,000천원(도 출연금)]

○ 총서 발간을 통해 실학의 대중화 모색 및 실학문화 저변 확대

- 실학연구총서 간행 : 연구총서 제16집 『실학자와 동아시아 교류』
- 실학교양총서 간행 : 『실학사설』(가제, 12월 예정)
- 실학고전총서 원고집필(2024년 발간) : 원고 의뢰(이승수-열하일기)
- 실학교양총서 제3집 추가 발간

○ 추진실적 및 계획

- 실학교양총서 제3집 추가 발간(2.15.)
- 실학연구총서 제16집 『실학자와 동아시아 교류』발간(8.31.)
- 실학고전총서 원고 집필 의뢰(이승수-열하일기, 11.30)
- 실학교양총서 제7집 원고 수합(9.30.), 편집·발간(12월)

○ 예산 집행액 : 11,200천원 (잔액 : 12,800천원)

- 실학교양총서 발간(6,200천원), 실학고전총서 원고료 지급(5,000천원) 등 4분기 집행 예정

② 실학문화 학술회의 개최[23,000천원(도 출연금)]

○ 학술 심포지움 개최로 박물관 연구의 저변 확대

- 한국실학학회 공동 학술회의(1회)
- 소장유물의 국가지정문화재(보물) 신청 관련 학술회의(1회) 개최

○ 추진실적

- 한국실학학회 공동 학술회의 “낙하생 이학규, 학문과 문학의 재조명” 개최(4.8.)
- 단국대석주선기념박물관 공동학술회의 “연암박지원가 소장 필사본의 가치와 위상”개최(9.8.)

○ 예산 집행액 : 22,850천원 (잔액 : 150천원)

- 사업완료

③ 실학자료 조사 및 활용[7,000천원(도 출연금)]

○ 실학박물관 전시 자료 개발

- 청풍김씨 김육 관련 자료 조사 및 연구

○ 추진실적 및 계획

- 소장품 활용을 위한 고화질 사진촬영(3.27.), 자문회의 개최(3.30./5.17.), 원고 집필 의뢰(5.8.), 원고료 지급예정(10월)

○ 예산 집행액 : 2,831천원 (잔액 : 4,169천원)

- 원고료(4,000천원) 등 4분기 집행 예정

④ 실학문화 연계사업 확산[24,000천원(도 출연금)]

○ 실학박물관 관련단체·유관기관과 인근 지역사회 연계사업 추진

- 실학혜밀리 운영 : 정기 총회, 역사 기행, 전시 및 학술행사 참여 편의 제공
- 유관기관 연계 : 다산연구소 공동 주최 다산 서세187주기 묘제, 남양주 관내 박물관·미술관 협력 사업, 다산박물관·추사박물관·성호박물관·수원화성박물관 등 유관기관 박물관 협력 사업
- 지역사회 연계 : 조안면민 문화협력(2회), 지역주민 초청 한마당(1회)

○ 추진실적 및 계획

- 실학혜밀리 운영 : 정기 총회개최(3.21), 역사 기행 추진(5.20.)
- 유관기관 연계 : 다산연구소 공동 주최 다산 서세187주기 묘제 봉행(4.7.), 남양주시청·남양주시립박물관·다산학술연구재단 협력사업 ‘정약용문화제’ 전시 및 국제학술회의 예정(10.13.~10.15.), 강진군 다산박물관 순회전시 협력사업 예정(11월)
- 지역사회 연계 : 조안면민 문화협력(4.17./11.3.), 지역주민 초청 한마당 예정(12월)

○ 예산 집행액 : 8,783천원 (잔액 : 15,217천원)

- 남양주시청·남양주시립박물관·다산학술연구재단 협력사업 ‘정약용문화제’ 전시 및 국제학술회의 (10,800천원), 조안면민 문화협력(700천원), 강진군 다산박물관 순회전시 협력사업(200천원), 지역주민 초청 한마당(250천원) 등 4분기 집행 예정

## 4 소장품 보존·관리

### ■ 박물관 전시·연구의 기반인 수장고 유물과 자료의 체계적 관리

#### ① 수장고 및 소장품 관리[30,000천원(도 출연금)]

○ 경기도의 역사적 근간인 실학 관련 주요 문화재(유물)등 소장 자료의 관리

- 소장품 운영 : 소장품종합보험가입, 표준유물관리시스템 서버 유지관리, 출·격납관리, 대여·열람·이미지사용, 복제·탈초·번역·연구 등
- 소장품 등록관리 : 입·출입 내역, 신규유물 등록, 소장품 고화질 촬영 등록 등
- 보존환경관리 : 종합유해생물 관리, 훈증소독, 수장고 전시실 온습도 관리 등
- 소장품 보존처리 : 소장품 보존처리, 대체보존(복제) 진행
- 소장품 수집 : 소장품 구입,장품 기증 및 위탁 유도

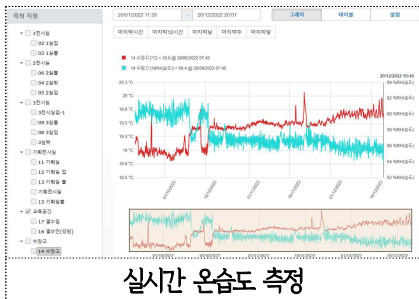

표준유물관리시스템 점검보고서

구분	항목	점검 결과	비고
시스템	서버	정상	
	데이터베이스	정상	
	응용프로그램	정상	
	네트워크	정상	
	백업	정상	
	로그	정상	
	인증	정상	
	보안	정상	
	유지보수	정상	
	교육	정상	
유물	유물 목록	정상	
	유물 정보	정상	
	유물 이동	정상	
	유물 출납	정상	
	유물 열람	정상	
	유물 대여	정상	
	유물 복제	정상	
	유물 촬영	정상	
	유물 보존	정상	
	유물 관리	정상	

표준유물관리시스템 유지 관리



○ 추진실적 및 계획

- 소장품 종합보험 가입 : 1,997건 2,178점
- 수장고 유지관리(표준유물관리 시스템 및 공기정화살균기 유지관리) 계속
- 소장품 대여, 열람, 사진사용 승인 및 관리 : 63건 68점
- 유물 이동 및 출격납 등록관리 등 : 192건 382점
- 수장고 보존 환경관리 : 실시간 향온향습측정 수시 점검
- 소장품 보존처리 : 김시묵초상 보존처리 완료
- 소장품(신규 유물 및 전시 등 활용 유물) 고화질 촬영 : 46건 216컷

○ 예산 집행액 : 18,177천원(잔액 : 11,823천원)

- 표준유물관리 시스템 및 공기정화살균기 유지 관리비(5,000천원), 소장품 고화질 촬영(2,000천원), 소모품 구입(4,800천원) 등 4분기 집행 예정



## 5

## 관람객 서비스

- 다양한 홍보플랫폼을 활용하여 도민 참여도 및 이용 편의성 제고
- 경기도 정체성 강화 및 실학문화 가치확산을 위한 기틀 마련

## ① 박물관 고객소통 및 안내[35,500천원(도 출연금 25,500천원+자체재원10,000천원)]

- 온라인 홍보 활성화를 통해 도민의 정보 접근성 및 관심도 제고
  - 박물관 전시 개편 및 실감콘텐츠 제작에 따른 신규 홍보물 제작·배포
  - 다양한 누리소통망을 통해 관람객과 양방향 소통 창구 마련
  - 지속가능한 홍보 콘텐츠 발굴·제작 및 온라인 홍보 강화
- 공공서비스 강화를 통한 기관 신뢰도 및 고객 만족도 제고
  - 2022년 연보 발간을 통해 실학박물관 역사자료 구축 및 주요 활동 홍보
  - 교육/행사/전시/도서 발간/휴관 등 박물관 주요 일정 공지
  - 공식 누리집 개편에 따른 홈페이지 정보 현행화
- 추진실적 및 계획
  - 2022년 실학박물관 연보 발간·배포(3.31.)
  - 실학박물관 SNS 채널(페이스북,인스타그램, 유튜브) 운영(상시)
  - 실학박물관 상·하반기 기획전 기록영상 제작(5/10월)
  - 실학박물관 홍보용 기념품 12종 제작·배포(1~10월)
  - 실학박물관 홍보대사 위촉 및 위촉식(10.24. 예정)
  - 하반기 기획전 개막식 공연 및 전시 연계 행사(10.24.~12월 예정)
  - 박물관 SNS 채널 고객만족도 조사(11월 예정)
- 예산 집행액 : 22,947천원 (잔액 : 12,553천원)
  - 하반기 기획전 연계 행사(10,000천원), SNS홍보물 제작(753천원), 홍보기념품 제작·구입(1,800천원) 등 4분기 집행 예정

## ② 전시해설 자원봉사자 운영[31,500천원(도 출연금 16,500천원+자체재원 15,000천원)]

- 박물관 관람객에게 전시해설 서비스 제공을 통해 문화기관 인식 확산
  - 전시해설 자원봉사자 25명 운영, 연간 약 600회 해설
- 봉사활동을 통해 지역사회에 대한 참여의식 고취 및 기관의 인지도 향상
  - 자치 자원봉사회 운영 지원, 정기교육 및 CS교육, 실학유적답사 추진

○ 추진실적 및 계획

- 전시해설 자원봉사자 활동복(1월) 및 명찰(7월) 신규 제작
- 자원봉사회 학술스터디 모임 ‘회우청연방’ 발족 및 활동 진행(2.17.~)
- 서비스 향상을 위한 CS교육(3.14.), 상반기 기획전 해설 교육(5.3.)
- 신규 자원봉사자 모집 및 위촉(5.1.), 신규 자원봉사자 교육(5.17., 7.5.)
- 자원봉사자 유관기관 탐방 및 현장답사 추진(11.8. 예정)
- 자원봉사자 학술세미나 및 정기총회 추진(12월 예정)

○ 예산 집행액 : 16,069천원(잔액 : 15,431천원)

- 자원봉사자 활동비 지급(13,420천원), 운영 소모품 구입(265천원) 등 4분기 집행 예정

## 6 편의시설 운영

### ■ 다양한 문화상품 개발을 통한 관람객 만족도 증대

① 박물관 편의시설 운영[50,000천원(자체재원)]

- 실학박물관만의 상품개발을 통한 뮤지엄숍의 고유성 확립
- 고객감동으로 재방문을 유도하여 뮤지엄숍 수익 증대 도모
  - 전시연계 상품제작, 판로개척을 통한 지역문화 활성화
  - 고객요구를 반영한 계절한정(시즌) 상품제작을 통해 다양성과 만족도 향상
- 온라인숍 및 사회관계망을 활용한 문화상품 홍보 및 행사 진행
- 실학박물관만의 상품개발을 통한 뮤지엄숍 운영
  - 뮤지엄숍 상반기 재고조사 진행(6월)
  - ‘실감콘텐츠’ 전시연계 상품 제작(9월) ※ 혼천의 금속키링 외 11종 제작
  - ‘실감콘텐츠’ 개관 따라 뮤지엄숍 재정비(9월)
  - 뮤지엄숍 서비스 만족도 진행(12월)
  - 뮤지엄숍 하반기 재고조사 진행(12월)
- 예산 집행액 : 33,237천원(잔액 : 16,763천원)
  - 기간제등인건비(8,730천원), 판매인기상품재입고(7,310천원), 뮤지엄숍재정비소모품구입(620천원) 등 4분기 집행 예정

- 「경기도 실학 연구 및 진흥에 관한 조례」(‘20.1.13.제정)에 따른 경기실학 연구 및 지원 방안 모색
- 실학자료를 활용한 신규 콘텐츠 생산으로 실학 대중화 실현

### ① 경기 실학연구 및 진흥지원[300,000천원(도 출연금)]

#### ○ 실학연구사업

- 21세기 경기실학의 학문적 토대 마련을 위한 발전계획 수립과 ‘경기도 실학 연구 및 진흥지원 사업’ 운영을 위한 실학연구센터 설치 및 공모사업자 선정 (1개 단체)
- 실학연구 학술회의(3회) : 21세기 실학연구와 실학사상의 재조명
- 실학연구 및 자료발간(3회) : 새로운 실학연구와 실학사상의 재해석
- 공립 아카데미(4회) : 공직자(공공기관) 대상 청렴 교육

#### ○ 실학진흥사업

- 경바실(경기도를 바꾸는 실학)(3회) : 시대 현안과 해법 고민 포럼
- 21세기 기회의 경기실학 정책순례(1회) : 실학의 성지 강진에서 당면 문제 해법 모색
- 어린이 실학콘서트(1회) : 초등학생 대상 실학문화 캠페인
- 실학정책홍보 : 경기실학 홍보콘텐츠 개발·운영

#### ○ 추진실적 및 계획

- 실학연구사업 공모사업자 선정 및 사업운영(9~12월)
- 어린이 실학콘서트 개최(10.14.~15.)
- 21세기 기회의 경기실학 정책순례, 경바실 포럼 개최(11월 예정)

#### ○ 예산 집행액 : 151,237천원(잔액 : 148,763천원)

- 어린이 실학콘서트(13,763천원), 21세기 기회의 경기실학 정책순례(60,000천원), 경바실 포럼(45,000천원), 실학정책홍보(30,000천원) 등 4분기 집행 예정



### **3-11). 전곡선사박물관 주요사업 추진실적**

---

# 목 차

<b>1. 고유목적사업</b>	<b>184</b>
상설전시운영	184
기획전 개최	184
선사백과사전	185
선사의 법칙, 1박 2일	186
선사유물 조사연구	186
선사실험과 미디어	187
소장품 보존·관리	187
박물관 고객소통 및 안내	188
자원봉사자 운영	189
편의시설 운영	189

## 2023년도 전곡선사박물관 주요사업

### 1 전시운영

- 상설전시 : 1실 1,498㎡, 전시유물 287점, 유지관리 및 교체전시
- 기획전시 : 1실 252㎡, <산새들새>(5월), <고기>(10월), 특새전 4회

전 시 명	전시기간(안)	내 용	장 소
선사꾸러기 시리즈 2 <산새들새>展	23.5.~23.8.	생활 속의 새들과 환경을 주제로 하는 교육체험 특별전	기획전시실
기획전 <고기>展	23.10.~24.3	사냥꾼 인간의 육식의 역사를 살펴보는 기획전	기획전시실
특새전 2회	23.10.~23.11.	<지역작가 초대전> 등 2회	아트섹션 PH-x

### 2 교육체험프로그램

프로그램명	내 용
선사백과사전	고고학 및 과학적 탐구를 통한 선사시대 생활상 이해 및 선사예술, 생활체험 등의 프로그램 운영
선사의 법칙, 1박 2일	대상별, 맞춤형 가족형 1박2일 캠프 운영

### 3 학술연구

구분	내용	세부 내용
선사유물 조사연구	선사 전문 연구와 학술자료 수집·활용을 목표로 한 학술콘텐츠 기본 연구	누리집 선사콘텐츠 플랫폼 고도화, 국내외 선사연구 및 학술지표조사, 학회 지원, 학술자료 아카이빙
선사실험과 미디어	고고학체험실 미디어콘텐츠 국제화	미디어콘텐츠의 다중언어 강화 및 지원

### 4 소장품 보존·관리

구분	내용	세부 내용
소장품 보존·관리	소장품 수집, 소장품 운영·등록 보관·보존 환경 관리, 지역문화유산소생	소장품 공모 구입, 수장고 무빙랙 교체 설치, 지역기증유산 보존처리

### 5 관람객서비스

프로그램명	내 용
박물관 종합홍보	박물관 추진사업의 대내외 홍보 및 박물관 인지도 향상
자원봉사자 운영	자원봉사자에게 보람과 자아실현의 기회를 제공하며, 전시관람 공공서비스 강화 (자원봉사자 운영, 청소년 문화해설사 운영)

### 6 편의시설 운영

구분	내용	세부 내용
편의시설 운영	편의시설 운영을 통한 관람객서비스 향상	카페 및 뮤지엄숍 운영, 신규상품 개발

# 전곡선사박물관

## 1. 고유목적사업

### 1 전시운영

- 다양한 상설 전시 콘텐츠를 구성하여 구석기 전문박물관 위상 확립
- 체험과 결합된 전문 고고학 기획전을 개최하여 관람객 만족도 제고
- 새로운 테마의 틈새전을 상시 운영하여 다양한 전시 제공

#### ① 상설전시 운영[90,000천원(도 출연금)]

- 상설전시실의 지속적인 유지, 관리를 통한 쾌적한 관람환경 조성
  - 상설전시 관리 운영(월간·반기별 시설·환경점검, 상시 관리)
  - 전시콘텐츠 개선(우수 콘텐츠 상설화, 맞춤형 리플릿 제작, 전시물 개선)
- 추진실적 및 계획
  - 상설전시실 노후 조명 시설 개선
  - 상설전시실 노후 전시코너 콘텐츠 교체 2건  
(선사복식문화 전문코너, 전곡리 출토유물 전문코너)
  - 선사시대 사냥문화 전시물 제작 및 구입 진행
  - 연천 전곡리 유적 공연콘텐츠 개발 기본계획 수립
  - 고소사다리·VR 등 운영 기기 정비
- 관람객 현황 및 만족도
  - 관람객 현황 : 75,863명 (관람객 만족도 4분기 조사예정)
- 예산 집행액 : 26,327천원 (잔액 : 63,673천원)
  - 전시물 제작 및 구입(46,035천원), 전시대 제작 및 안내시설보수(15,000천원) 등 4분기 집행예정

#### ② 기획전 개최[370,000천원(도 출연금 310,000천원+세계잉여금 60,000천원)]

- 예술과 고고학2 <기억의 기물>
  - 선사시대 목기와 토기를 현대예술의 관점에서 조망한 전시
  - 기간 : 2022.10.25.~2023.3.26.
- 기획전 <산새들새>
  - ESG 연계 환경 교육체험 특별전 <산새들새>
  - 기간 : 2023.5.5.~9.3.



- 기획전 <고기>
  - 육식의 기원을 살펴보는 문화사 기획전 <육식의 역사>
  - 기간 : 2023.10.21.~2024.3.17.
- 틈새전
  - 경기 북부 문화예술인 지원 <지역작가 초대전> (2023.11.7.~19.) 예정
  - 한양여자대학교 신진작가전(2023.10.16.~10.23.) 예정
- 기획전시실 노후 바닥 교체공사
  - 노후 우레탄 바닥을 반영구적인 플로텍스로 교체



상설전시실-선사복식전문코너



기획전시실-산새들새



기획전시실-고기

- 추진실적 및 계획
  - 예술과 고고학 2 <기억의 기물> 총 33,848명, 전시만족도 91.82점
  - 기획전 <산새들새> 관람객 41,181명
  - 하반기 기획전 <고기> 개최예정(2023.10.21.~2024.3.17.)
- 예산 집행액 : 158,429천원 (잔액 : 211,571천원)
  - 기획전 <고기> 전시(200,000천원), 연계프로그램(11,000천원) 등 4분기 집행예정

## 2 교육체험프로그램

- 선사체험교육의 영역을 확대하고 양질의 교육프로그램 개발 운영
- 세부 주제별 심화프로그램 운영을 통한 선사문화 이해 제고
- 쉽게 접할 수 없는 자연친화적 교육프로그램을 통해 특별한 경험 제공

① 선사백과사전[110,000천원(도 출연금 90,000천원+세계잉여금 20,000천원)]

- 신규 상설교육 기획 및 운영확대, 교구재 개발 활성화
  - 비대면 상설교육(어서와, 청동기는 처음이지?) 개발 및 운영
  - 신규 교육지 및 교구재 개발 및 연계 교육 운영
  - 문화취약계층 대상 찾아가는 박물관 사업 확대
  - 타 박물관 MOU 및 교류사업 확대

○ 추진실적 및 계획

- 선사백과사전 교육프로그램 209회 운영, 18,838명(1~3분기)
- 선사 차력쇼, 석기 제작 시연 등 특별행사 운영
- 한양대학교(MOU기관) 공동 성인아카데미 운영 (~11월)
- 상시 및 특별 연계교육 지속 시행(~12월)
- 지역문화예술본부 연계 지역축제 부스 운영 예정(11월)

○ 예산 집행액 : 68,300천원 (잔액 : 41,700천원)

- 하반기 강사비(20,000천원), 교육행사 운영(20,000천원) 등 4분기 집행예정

② 선사의 법칙, 1박 2일[30,000천원(도 출연금)]

○ 1박 2일 구석기 가족캠프

- 기간 : 2023.3.25.~11.12.(예정)
- 아이가 있는 가족을 대상으로 선사문화 체험 캠프 진행
- 자연친화적 교육 체험을 통해 평소 도심에서 겪을 수 없었던 경험 제공

○ 전곡리안의 하루 일일캠프

- 기간 : 2023.3.26.~11.12.(예정)
- 대상별 맞춤형 알짜 선사 체험 일일캠프 진행
- 박물관 핵심 체험 프로그램을 통한 선사 문화 체험 기회 제공

○ 추진실적 및 계획

- 선사의 법칙, 1박 2일 캠프 22회 운영(추가 6회 운영 예정), 396명(1~3분기)
- 구석기 가족캠프, 일일캠프 6회 운영

○ 예산 집행액 : 3,200천원 (잔액 : 26,800천원)

- 하반기 강사 운영, 캠프 운영 용역(26,000천원) 등 4분기 집행 예정

### 3 학술연구

- 선사 전문 학술 콘텐츠 연구·수집·활용 및 네트워킹
- 누리집, 소통망을 활용한 학술 콘텐츠 플랫폼 구축
- 고고학 콘텐츠 및 관련 영상콘텐츠의 다중언어 지원 확대

① 선사유물 조사연구[50,000천원(도 출연금 35,000천원+세계잉여금 15,000천원)]

○ 선사 디지털 큐레이션

- 선사 콘텐츠 업로드(선사칼럼, 축제, 기록자료 등), 노후 정보 개선(구석기 유적)
- 유관기관 소개 등 선사 학술 연구 온라인 허브 조성, 기록자료 공개지속

○ 선사 집중 연구

- 해외학술조사 (대만 국제고고학포럼 4월, 일본 흑요석원산지 7월)
- 한국구석기유적 DB 및 전국리보고서 디지털 보고서 변환사업
- 아시아구석기학회 발표 및 흑요석연구 프로그램

○ 선사 네트워킹

- 국내외 학회 활동 및 유관기관 MOU 확대
- 지역사회 공헌을 위한 도서 나눔

○ 추진실적 및 계획

- 해외학술조사 2건(대만 국제고고학포럼 4월, 일본 흑요석원산지 7월)
- 누리집 선사칼럼 신규 14건, 현형화 30건 이상, 책나눔 400권
- 아시아구석기학회 주제발표 2건, MOU 체결 1건(연세대학교 박물관)

○ 예산 집행액 : 24,000천원 (잔액 : 26,000천원)

- 선사학술축제(20,500천원), 한국구석기 DB조사(5,000천원) 등 4분기 집행예정

② 선사실험과 미디어[40,000천원(도 출연금)]

○ 고고학 콘텐츠 국제화 추진

- 고고학체험실에서 운영 중인 대화형 미디어 콘텐츠 강화
- 다중 언어 지원을 통한 국제화 추진

○ 추진실적 및 계획

- 대화형 미디어 콘텐츠의 국제교류를 위한 다중 언어 확대 진행(진행중)

○ 예산 집행액 : 13,600천원 (잔액 : 26,400천원)

- 대화형 미디어 콘텐츠 개선 잔금(25,500천원) 등 4분기 집행예정

## 4 소장품 보존 · 관리

- 전문 선사자료 확보로 전문 선사박물관으로서의 전문성 강화
- 지역문화유산 보존을 통한 경기문화자원 공유와 박물관의 외연 확장

① 소장품 보존 · 관리[40,000천원(도 출연금 25,000천원+세계잉여금 15,000천원)]

- 지역문화유산 발굴 및 콘텐츠화로 뮤지엄 콘텐츠의 다양화 실현
- 소장품 운영·등록 보관·보존환경 관리로 소장자료의 가치 증대

- 소장품 운영 관리 : 출·격납 관리, 소장품 대여/열람/복제 허가, 소장품 보존처리
- 소장품 등록 보관 관리 : 신규자료 등록, (재)포장 관리, 소장품 사진 촬영
- 소장품 보존환경 관리 : 수장고 온·습도 측정, 수장고 훈증소독 및 IPM 실시
- 소장품 확보 : 유물 공모 구입, 지역 출토 유물 기증 유도 및 위탁처 지정 노력

○ 추진실적 및 계획

- 환경표지 인증 수장고 모빌랙 제작·설치(14대, 7월)
- 소장자료 (재)포장 관리(54건 94점)
- 수장고 클리닝 및 IPM 3차 트랩 설치 예정(11월)

○ 예산 집행액 : 26,150천원 (잔액 : 13,850천원)

- 문화유산표준관리시스템 하반기 유지 관리(12월)(3,300천원), 수장고 IPM 및 클리닝 용역(6,600천원) 등 4분기 집행 예정

## 5 관람객서비스

- 방문 관람객을 위한 종합안내서비스 제공을 통해 만족도 제고
- 지역기반 자원봉사자 운영을 통한 지역사회 공헌

① 박물관 고객소통 및 안내[27,000천원(도 출연금)]

- 추진사업 홍보 및 지역 네트워크 강화를 통한 인지도 확대
- 다양한 미디어 매체를 활용하여 전시·교육·행사 및 기관 전문정보에 이르는 홍보 진행
- 박물관 내·외부 홍보 시설물 정비 및 관리
  - 종합홍보 리플릿 제작, 누리집 운영, 언론사 대외홍보
  - 누리소통망(인스타그램·페이스북·유튜브 채널) 운영
  - 홍보 만족도 조사 및 분석, 지역네트워크 강화
- 추진실적 및 계획
  - 2023년 박물관·미술관 주간 참여 및 2년 연속 활동우수기관 선정(7월)
  - 누리집·SNS 등 온라인 콘텐츠 운영 : 누적 240건 이상
  - ESG 실천에 기반한 홍보물 운영
- 예산 집행액 : 15,500천원 (잔액 : 11,500천원)
  - 누리소통망·종합디자인운영(6,600천원), 홍보물제작(4,000천원) 등 4분기 집행 예정

② 자원봉사자 운영[3,000천원(도 출연금)]

- 지역 청년 및 지역기반 봉사단체와 연계한 문화봉사활동 운영
- 군입대 장병가족 대상 봉사 등 지역특화 활동 진행
- 추진실적 및 계획
  - 지역 환경 정화활동 : 17회 / 지역 취약계층 지원 행사 : 3회
  - 군입영대상자 연계 봉사활동 : 15회
- 예산 집행액 : 1,416천원 (잔액 : 1,584천원)
  - 자원봉사활동비(1,380천원) 등 4분기 집행 예정



사회소통망서비스 운영



자원봉사자-군입영대상자 봉사



자원봉사자-환경정화

6 편의시설 운영

- 편의시설 운영을 통한 관람객 서비스 향상
- 선사콘텐츠 관련 신규상품 개발을 통한 브랜드이미지 제고

① 편의시설 운영[100,000천원(자체재원)]

- 카페 및 뮤지엄숍 운영을 통한 관람객 서비스 향상
  - 편의시설 직영을 통한 더 나은 상품 및 서비스 제공
- 선사콘텐츠 관련 신규상품 개발
  - 편의시설 재상표화(리브랜딩)을 통한 정체성 및 재정독립성 강화
- 추진실적
  - 구석기축제 연계 문화상품 기획 및 제작(3월)
  - 기획전 연계 상품 제작 및 매입·판매(5월)
- 예산 집행액 : 68,890천원 (잔액 : 31,110천원)
  - 편의시설 운영 인건비(31,000천원) 등 4분기 집행 예정



## 3-12). 경기도어린이박물관 주요사업 추진실적

---

# 목 차

<b>1. 고유목적사업</b>	<b>194</b>
전시운영	194
상설교육프로그램	195
특별교육프로그램	196
어린이자문단 운영	197
박물관 학술연구	198
소장품 보존·관리	199
박물관 고객 소통 및 안내	199
예술공연 운영	200
문화자원봉사자 운영	201
의무실 운영	202
어린이 휴게공간 조성	202
로비 환경 개선	203
편의시설 운영	204



## 2023년도 경기도어린이박물관 주요사업

### 1 전시 운영

구 분	사업기간	내 용	장 소
전시운영	23.1.~12.	박물관을 구성하고 있는 1, 2, 3층의 상설전시 공간(2,959㎡) 내의 체험전시물 약 220여점 상설전시장, 기획전 <두 개의 DMZ>, 특새 전시 <업사이클 포레스트> 유지 관리 및 운영	1~3층 전시장

### 2 교육체험프로그램

구 분	사업기간	내 용
상설교육프로그램	23.1.~12.	영아대상 동화구연, 유아, 초등, 가족 대상 등 연령별 대상 맞춤형의 상설교육프로그램 개발 및 운영
특별교육프로그램	23.1.~12.	어린이날, 여름방학 등 특정시기에 운영하는 교육프로그램 및 취약계층대상 나눔프로그램 개발 및 운영
어린이자문단 운영	23.1.~12.	14기 어린이자문단 선발 및 전시, 교육프로그램 등 박물관 사업 자문 활동

### 3 학술연구

구 분	사업기간	내 용
박물관 학술연구	23.1.~12.	어린이를 포함한 모든 관람객들에게 양질의 콘텐츠와 보다 나은 서비스를 제공하기 위해 수행하는 기본 연구 사업

### 4 소장품 보존·관리

구 분	사업기간	내 용
소장품 보존·관리	23.1.~12.	박물관 소장품 관리 및 수장고 유지관리

### 5 관람객 서비스

구 분	사업기간	내 용
박물관 고객 소통 및 안내	23.1.~12.	누리집 및 누리소통망 운영, 언론대응, 박물관 홍보물 및 기념품 제작 등 고객 서비스
예술공연 운영	23.1.~12.	창의적이고 교육적인 어린이 공연 단체와 협력하여 연중 유료 예술공연 운영
문화자원봉사자 운영	23.1.~12.	샘터봉사회 봉사자, 문화자원봉사자 등 박물관 자원봉사자 운영
의무실 운영	23.1.~12.	신속한 관람객 응급상황 대처를 위한 의무실 운영

### 6 관람환경 개선

구 분	사업기간	내 용
어린이 휴게공간 조성	23.1.~12.	어린이 단체 관람객의 편안한 휴식과 점심식사 및 간식 등을 즐길 수 있는 열린 휴게공간 조성
로비 환경 개선	23.7.~12.	쾌적하고 편리한 관람환경 조성 및 도정 캐릭터 홍보존 마련으로 관람객 볼거리·체험거리 증대

### 7 편의시설 운영

구 분	사업기간	내 용
편의시설 운영	23.1.~12.	어린이박물관 정체성과 전시 및 교육에 적합한 뮤지엄숍 상품개발 및 운영

# 경기도어린이박물관

## 1. 고유목적사업

### 1 전시 운영

- 체험전시의 특성을 고려한 체계적인 유지관리로 쾌적하고 안전한 전시 운영
- 전시 연계 프로그램 및 신규 틈새 전시 운영을 통한 전시장 활성화

#### ① 전시운영[300,000천원(도 출연금 210,000천원+세계잉여금 90,000천원)]

- 상설전시의 체계적이고 효율적인 유지 관리를 통해 원활한 전시장 운영과 쾌적한 관람환경 조성
- 전시 체험물의 정기적인 작동 점검과 수리를 통해 전시가동률을 높이고 안전한 관람환경 제공
  - 전시운영관리 : 전시장 체험물품, 활동지, 안내물 제작, 노후 전시물 개선 등
  - 전시유지보수 : 체험전시물 유지보수, 전시물 소독 및 전시 환경 유지관리 등
- 전시 연계 프로그램의 기획 및 운영을 통한 전시장 활성화
  - <두개의 DMZ> 프로그램 등(3종)
- 신규 틈새전시 기획 및 운영을 통한 전시 다각화 노력
  - 신규 틈새 전시 《우리 몸은 무지개》, 《내 마음 쪽! 박물관》 운영
- 추진실적 및 계획
  - 전시운영관리(운영물품, 활동지 제작 등 64회), 전시유지보수 (전시물 보수, 멸균, 소독 등 415회)
  - 기획전시 《두 개의 DMZ》 연장 운영(~25.6.30.)
  - 틈새전시 <업사이클 포레스트> 연장 운영 및 소책자 제작 예정
  - 노후 전시물 보완
    - 1층 <21세기 잭과콩나무> 보수, 2층 《바람의 나라》 전시물 3종 보수 등
  - 신규 틈새 전시 운영(23.9.26.~ )
    - 2층 《우리 몸은 무지개》 : 다감각을 주제로 한 박길종 작가 작품 전시
    - 3층 《내 마음 쪽! 박물관》 : 작가 커머너즈의 참여형 디지털 작품 4점 전시
  - 전시장 프로그램 668회, 11,166명 참여

- 단체 관람 113회, 18,562명 참여
- <두 개의 DMZ> 유아단체용 프로그램 신규 개발 및 스티커 제작 1종

○ 예산 집행액 : 229,759천원 (잔액 : 70,241천원)

- 연간 유지관리계약 잔액(15,000천원), 기획전시 보수(15,000천원), 전시물 도장, 청소 및 점검 (30,000천원), 전시운영물품 및 부품 구입(10,241천원) 등 4분기 집행 예정



전시연계프로그램 <끝없는 나무>



<우리 몸은 무지개>



<내 마음 속! 박물관>

## 2

### 교육체험프로그램

- 관람객의 연령과 대상에 맞춘 교육체험으로 도민의 문화예술 수요 충족
- 관람객 유형, 방문 시기 등을 고려한 맞춤형 교육 프로그램 운영으로 어린이박물관 교육 모델 제안

#### ① 상설교육프로그램[80,000천원(도 출연금)]

- 상설전시 연계 프로그램 운영으로 박물관 전시에 대한 새로운 해석의 기회 제공 및 가족 간 상호작용 증진
- 관람객의 연령과 유형에 적합한 맞춤형 교육 프로그램 기획 및 운영
  - 주말 가족, 영아 동화구연, 초등학생 대상 교육 프로그램 기획 및 운영
- 추진실적 및 계획
  - 주말 가족 프로그램(토, 일) : 53회, 844명 참여
  - 영아 동화구연 프로그램(화, 목/개인, 단체) : 95회, 1,291명 참여
  - 자연예술 평일 프로그램(화, 수, 목, 금) : 302회, 12,154명 참여
  - 자연예술 주말 프로그램(토, 일) : 164회, 3,254명 참여
  - 자연예술 단체 프로그램 : 58회, 1,371명 참여
  - 초등 단체 프로그램 : 4회, 91명 참여
  - 틈새전시 <업사이클 포레스트> 전시연계프로그램 : 4종, 2,150명 참여
  - 상반기 주말가족 프로그램 만족도 조사 결과

프로그램	표본수	만족도
동화구연 프로그램(개인)	119명	95%
동화구연 프로그램(단체)	19명	92%
주말가족 프로그램(토요일)	111명	96%
주말가족 프로그램(일요일)	83명	97%

- 하반기 교육체험 진행 중

○ 예산 집행액 : 49,826천원 (잔액 : 30,174천원)

- 사진촬영 용역(10,000천원), 강사료(13,000천원), 재료구입(7,000천원) 등 4분기 집행 예정

② **특별교육프로그램**[60,000천원(도 출연금 20,000천원+자체재원 40,000천원)]

○ 어린이날, 방학 등 특정 시기에 맞춘 특별 프로그램 기획 및 운영

- 박물관 교육 콘텐츠 다각화 및 교육 프로그램 참여를 통한 ‘문화예술이 일상인 경기’ 실현

- 어린이날, 방학(여름, 겨울), 크리스마스 특별 프로그램 기획 및 운영

○ 문화 취약계층을 대상 사회공헌 프로그램 기획 및 운영

- 공립 박물관으로서의 사회적 역할 수행 및 취약계층 어린이의 문화향유권 보장

- 미혼한부모가정 대상 프로그램 기획 및 운영

- 용인시 취약지역 초등학생 대상 프로그램 기획 및 운영

- 중증 장애인 생활시설 ‘브니엘의 집’ 초청 행사 운영, 다문화국제혁신학교 안산 선일초등학교 방문\*

\*안산 선일초등학교 방문 행사는 문화자원봉사 운영 사업과 연계하여 진행

○ 추진실적 및 계획

- 어린이날 특별 프로그램(5.5.~5.7.) : 교육·행사 11종 운영, 5,659명 참여

- 겨울방학 특별 프로그램(1.31.~2.12.) : 교육 1종 운영, 382명 참여, 만족도 94.16점, 교육 수입 744,000원

- 여름방학 특별 프로그램(7.26.~8.13.) : 교육·행사 8종 운영, 848명 참여, 만족도 95점, 교육 수입 190,000원

- 미혼한부모가정 대상 프로그램 : 한생명복지재단 MOU 체결(4.20.), 무료입장권 500장 기부, 교육(강연, 심리상담, 예술교육) 6종 운영, 30명 참여

- 용인시 취약지역 초등학생 대상 프로그램 : 용인미래교육센터 MOU 체결(7.4.), 교육 1종 운영, 91명 참여

- 중증 장애인 생활시설 ‘브니엘의 집’ 초청 행사(9.13.) : 전시 관람, 교육 1종 운영, 16명 참여

- 다문화국제혁신학교 안산 선일초등학교 방문 행사(9.20.) : 교육 1종 운영, 43명 참여

- 미혼한부모가정 대상 프로그램 1종 추가 운영 예정(11.4.)
- 크리스마스 특별 프로그램 운영 예정(12.23.~12.25.)

○ 예산 집행액 : 50,853천원 (잔액 : 9,147천원)

- 취약계층 프로그램 강사료(300천원), 사진촬영비(1,000천원), 기증물품(500천원), 재료비(500천원), 크리스마스 행사 용역 2종(6,800천원) 4분기 집행 예정

### ③ 어린이자문단 운영[10,000천원(도 출연금)]

○ 도내 어린이들이 박물관의 전시·교육 프로그램 기획에 참여하고 다양한 박물관 활동의 자문을 수행하여 어린이의 주도성 강화

○ 신규 전시와 교육 프로그램의 자문 활동을 통해 박물관에 대한 관심과 애정을 높이고 체험에 대한 자문 내용을 사업에 반영

- 지역 사회에서 어린이들의 사회적 참여 확대
- 어린이들과의 활발한 의견교류를 통한 성장하는 박물관 구현
- 제14기 어린이자문단 선발 및 자문활동

○ 추진실적 및 계획

- 제14기 어린이자문단 24명 선발 및 운영
  - 제14기 어린이자문단 발대식 : 5.21(일), 자문단 어린이 및 가족포함 80여명 참여
- 추진실적 : 총 4회 진행
- 향후계획 : 정기교육 1회 및 자문단 활동자료집 제작

○ 예산 집행액 : 6,317천원 (잔액 : 3,683천원)

- 사무관리비(327천원), 행사운영비 (3,356천원) 등 4분기 집행 예정



주말가족 프로그램(일)



동화구연 프로그램



자연예술 프로그램



여름방학 특별 프로그램

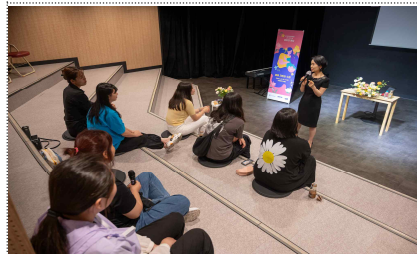

미혼한부모가정 대상 프로그램



제14기 어린이자문단 발대식

### 3

## 학술연구

- 박물관의 성장과 발전의 목표하에 어린이를 포함한 모든 관람객들에게 양질의 콘텐츠와 보다 나은 서비스를 제공하기 위해 수행하는 기본 연구 사업임

### ① 박물관 학술연구[40,000천원(도 출연금 30,000천원+자체재원 10,000천원)]

- 경기도어린이박물관의 지속적인 학술연구 역량강화 및 박물관 비전을 실천할 수 있는 실용적인 성과 도출
- 박물관 연간 사업에 대한 교육 자료집 및 도서 발간, 신뢰할 수 있는 연구자료 출간을 통해 박물관 공신력 강화에 기여
- 추진실적 및 계획
  - 학술연구 용역업체 선정하여 계약 완료(4월)
  - 관찰 연구 장소 및 집단에 대한 조사(5월)
  - 설문 대상자 이해와 선별(6월)
  - 어린이박물관 교육 프로그램 참여자 만족도의 상관성 고찰(7월)
  - 현장설문조사 및 데이터 분석(7월)
  - 설문분석 및 연구, 중간연구 보고회(8월)
  - FGI 설문분석 및 연구결과보고서 작성(9월)
  - 향후계획
    - 최종연구 발표회(10월)
    - 연구자료 발간(12월)
- 예산 집행액 : 16,996천원 (잔액 : 23,004천원)
  - 연구용역료(14,353천원), 학술연구도서 및 교육결과자료집 제작(7,000천원) 등 4분기 집행 예정



설문참여 배너 제작



FGI 1차 그룹 인터뷰



FGI 2차 그룹 인터뷰

## 4

### 소장품 보존·관리

- 소장품의 안정적인 보존·관리를 위한 수장고 시설물 제작을 통한 수장환경 조성
- 소장품 상시 점검 및 보수, 보험 가입으로 소장품 관리에 만전을 기함

#### ① 소장품 보존·관리[30,000천원(도 출연금)]

##### ○ 소장품 보수·관리 및 수장고 관리

- 소장품 상태(전시, 보관) 상시 점검, 전시 중인 소장품 보수, 수장고 내 소장품 관리를 위한 시설 마련 등 환경 조성, 수장고 온·습도 관리, 박물관 종합보험(1년 단위) 가입

##### ○ 추진실적 및 계획

- 3~5월, 야외 소장품(내일) 보수 진행, 재개관
- 구입 소장품 연구 진행(어린이 잡지 완료, 미술작품 진행 중)
- 소장품 연구 마무리

##### ○ 예산 집행액 : 24,107천원 (잔액 : 5,893천원)

- 11월 중 상설 보험 가입(4,000천원), 수장고 관리물품 구입(1,000천원), 시설물품 구입(800천원) 4분기 집행 예정



수장고 관리



폐기물 처리



소장품 보수

## 5

### 관람객 서비스

- 다양한 채널을 통한 박물관 홍보 및 상호 의사소통 교류 활성화
- 다양한 예술공연 운영을 통한 박물관 체험요소 다각화 및 자원봉사자 활동, 의무실 운영으로 안전한 박물관 관람 환경 조성

#### ① 박물관 고객 소통 및 안내[37,000천원(도 출연금)]

##### ○ 다양한 매체를 적극적으로 활용하여 박물관 정보 확산

- 언론보도, 누리소통망(SNS), 멀티비전 서비스 홍보 등

○ 대외협력 및 유관기관 협조를 통한 경기도어린이박물관 홍보 및 브랜드 인식 제고

○ 박물관 홍보물 및 기념품 제작 및 배포

- 종합안내 홍보물(종합 리플릿), 홍보기념품 제작 등

○ 추진실적 및 계획

- 보도자료 배포 : 12건 배포, 304건 보도

- 누리집 운영 : 상담게시판 응대 104건

- 누리소통망(SNS 공식 채널) 운영: 팔로워 수 12,152명, 게시물 수 156건

- 홍보기념품 제작 : 피크닉 매트 111개

- 유관기관 업무협약(MOU) 체결 현황

체결일	협약기관	체결분야
2023.3.21.	환경보전협회	문화예술진흥, 홍보·역량강화
2023.4.20.	한생명복지재단	
2023.5.31.	용인시육아종합지원센터	
2023.7.4.	용인미래교육센터	

- 종합홍보물 디자인 : 온라인 홍보 게시물, 전시 및 교육 운영 사인물, 엑스 배너, 현수막, 리플릿 등 디자인 150건

○ 예산 집행액 : 4,944천원 (잔액 : 32,056천원)

- 종합홍보 디자인 용역(20,870천원), SNS 운영 용역(9,300천원) 등 4분기 집행 예정

② 예술공연 운영[10,000천원(도 출연금)]

○ 선정된 예술공연단체와 협약을 통해 연중 다양한 공연 프로그램 운영으로 어린이들에게 풍성한 볼거리 제공

- `22년 말에 선정된 `23년 예술공연단체 5곳과 협력하여 연간 예술 공연 운영

○ 도내 예술공연단체와 협력사업으로 지속가능한 문화예술 생태계 조성

○ 추진실적 및 계획

예술단체	공연명	공연일시	비고
극단 으랏차차 스토리	가족뮤지컬, 어른 동생	4.28 ~ 5.28(토,일) 주말, 공휴일 11:00/12:30 15:00	공연일수 : 11일 공연횟수 : 32회 관람객 : 2,370명 총수입 : 24,651,000원 박물관 수입 : 6,081,750원
극단	창작인형극,	6.1 ~ 7.2	공연일수 : 28일



예술단체	공연명	공연일시	비고
로.기.나래	파란 토끼 룰루	평일 11:00/12:30 주말 11:00/15:00	공연횟수 : 44회 관람객 : 4,595명 총 수입 : 45,453,000원 박물관 수입 : 12,450,250원
극단 서라벌	동화나무를 지켜라	7.4 ~ 8.20 평일 11:00/12:30 주말 11:00/12:30/15:00	공연일수 : 41일 공연횟수 : 93회 관람객 : 8,100명 총 수입 : 80,278,000원 박물관 수입 : 22,340,000원
(사)경기인형극 진흥회	인형극, 은혜 깊은 까치	9.5 ~ 10.31 평일 11:00 / 12:30 주말 11:00/15:00	공연 중
극단 자유마당	안데르센 이야기	12.12 ~ 2024. 1. 28 (예정)	공연 예정

○ 예산 집행액 : 7,867천원 (잔액 : 2,133천원)

- 공연 홍보물 제작비(2,000천원) 4분기 집행 예정

### ③ 문화자원봉사자 운영[20,000천원(세계잉여금)]

○ 문화자원봉사자의 봉사 활동을 통해 관람객의 안전관리와 쾌적한 관람환경 조성하여 고객만족도 제고

- 샘터봉사회 및 문화자원봉사자 봉사활동 운영
- 자원봉사자의 날 행사 및 자원봉사자 교육 실시

○ 지역사회 주민의 봉사 참여 증대와 다양한 연령층의 봉사 활동으로 지역 사회와 소통하고 의견수렴하는 과정을 통해 박물관 지배구조 확장

○ 추진실적 및 계획

- 상반기 자원봉사자 답사(경기도미술관) 시행(6.30)
- 샘터봉사회 협력 사업, 다문화국제혁신학교 선일초등학교 방문 행사 진행 (9.20), 43명 참여
- 자원봉사자 교육 시행(9.12/9.19/9.26 진행 완료, 10.25 예정)
- 자원봉사 571회, 1,943시간 활동

○ 예산 집행액 : 10,819천원 (잔액 : 9,181천원)

- 자원봉사자의 날 행사(5,500천원), 소모품 구입 및 활동복 세탁비(1,000천원), 하반기 답사(1,000천원), 자원봉사 활동 수수료 지급(900천원), 초빙강사료(300천원) 등 4분기 집행 예정

#### ④ 의무실 운영[23,000천원(도 출연금)]

- 관람객의 안전사고 예방 및 응급상황 발생 시 신속한 의료 처치로 안전한 관람환경 조성
  - 의무실 운영, 보건교사 및 휴일 대체보건인력 운영
  - 의무실 의약품, 의료 비품 구입 및 관리
  - 안전사고 환자 보험 관련 업무 및 사후처리
  - 응급상황 발생 시 응급처치 및 전문병원으로의 연계 이송
  - 감염증 의심증상 발현 시 신속한 대응으로 확산 방지, 방역 비상연락망 운영
- 추진실적 및 계획
  - 1~3분기 의무실 이용객 수 : 1,122명, 병원 이송건수 6명, 보험처리건수 4건
  - 의무실 운영 : 보건교사, 휴일 대체보건인력 활용
  - 응급상황 대처를 위한 어린이 안전에 대한 직원교육(외부강사, 연 1회)
  - 안전사고 발생 시 초기대응 체크리스트 준수 및 통계보고
  - 감염증에 대한 방역 비상연락망 구축, 신속한 보고, 직원 건강관리표 작성
- 예산 집행액 : 14,930천원 (잔액 : 8,070천원)
  - 대체보건교사 인건비(4,410천원), 사회보험부담금(630천원) 등 4분기 집행 예정

## 6 관람환경 개선

- 어린이 단체 관람객을 위한 야외 휴게공간을 조성하여 편의성 개선
- 로비 환경 개선을 통한 쾌적하고 편리한 관람환경 조성 및 도정 캐릭터 홍보존 마련으로 관람객 볼거리·체험거리 증대

#### ① 어린이 휴게공간 조성[40,000천원(도 출연금)]

- 박물관 유아 및 초등 단체 관람객이 점심식사 및 간식 등을 취식할 수 있도록 실외 휴게공간 조성하여 관람객 서비스 개선 및 고객만족도 제고
  - ‘꿈자람터’ 부지 등을 활용하여 차양 등 설치를 통해 햇볕을 피할 수 있는 공간 설계 및 시공(9~10월)
- 추진실적 및 계획
  - 꿈자람터 선셰이드 그늘막 설치 완료(9/26)
  - 파라솔 구매 및 목재데크 보수 예정(10월중)

○ 예산 집행액 : 18,000천원 (잔액 : 22,000천원)

- 파라솔 구매(14,000천원), 목재데크 보수(8,000천원) 등 4분기 집행 예정



선셰이드 설치 전



선셰이드 설치 후



선셰이드 설치 후

## ② 로비 환경 개선(도정 홍보존 설치)[150,000천원(도 출연금)]

○ 안내데스크, 매표소, 뮤지엄숍 등 로비 공간 내 관람객 편의시설 재정비를 통해 로비 환경 편의성 및 효율성을 제고하고, 도정 캐릭터 홍보 공간을 마련하여 관람객 볼거리 및 즐길거리 제공

- 편의시설 및 홍보존 포함한 로비 공간 설계 완료(9월) 및 시공(10월~12월)
- 안내데스크, 뮤지엄숍 상품 매대 가구 디자인(9~10월) 및 제작·설치(10~12월)
- 홍보존 전시 체험물 제작 및 설치(10월~12월)

○ 추진실적 및 계획

- 로비 공간 및 안내데스크 등 로비 편의시설 최신 경향 리서치(8월)
- 로비 환경 개선 내부 TF팀 구성(8월) 및 추진 방향 논의(8~11월)
- 로비 공간(안내데스크, 매표소, 뮤지엄숍, 도정 캐릭터 홍보존) 설계 완료(9월)
- 공간 시공(전기, 통신, 소방) 진행(10~12월) 및 감리(11~12월)
- 가구 디자인 계약 및 디자인 진행(9~10월), 가구 제작 및 설치(10~12월)
- 도정 캐릭터 홍보존 전시 체험물 제작 및 설치(10~12월)
- 그래픽 디자인 제작 및 설치(11~12월)
- 시범운영 및 최종 오픈(12월)

○ 예산 집행액 : 0천원 (잔액 : 150,000천원)

- 공간 설계 및 감리(7,300천원), 공간 및 가구 제작 설치(131,000천원), 소모품 구입 (5,500천원) 그래픽 디자인(6,200천원) 등 4분기 전액 집행 예정

※ 해당 사업은 제2회 추가경정(7월)에 사업비가 편성된 사업으로, 예산 집행은 준공 완료 시점인 4분기에 전체 집행될 예정



로비 공간 설계



안내데스크 예상 이미지



도정 캐릭터 홍보존 예상 이미지

## 7 편의시설 운영

### ■ 문화상품 개발 및 뮤지엄숍 운영을 통한 고객만족도 증진

#### ① 편의시설 운영 [90,000천원 (자체재원)]

○ 어린이박물관 문화상품점(뮤지엄숍)의 차별화 된 상품개발과 판매 및 운영관리

○ 관람객 참여 공간 확장을 통한 편의시설로서의 기능 확대

- 교육·전시 연계 문화상품 개발, 신규상품 매입, 다양한 행사(이벤트) 진행
- 예술상품업체와 협력한 상품 판매와 임시개설매장(팝업스토어) 운영 등 마케팅 강화를 통한 박물관 이미지 제고 및 수입 증대

○ 추진실적 및 계획

- 매출액 증진을 위해 추가 매대 설치(4월)
- 할인행사 진행 : 매월 상품구성을 달리하여 할인행사 실시(5~9월)
- 상반기 재고조사 완료 및 하반기 재고조사 실시 예정

○ 예산 집행액 : 68,546천원 (잔액 : 21,454천원)

- 인건비(18,158천원), 일반운영비(876천원), 복리후생비(2,017천원), 상품매입비(403천원) 4분기 집행 예정



매대 추가 설치



매대 설치 후 장면



매대 설치 후 장면

### 3-13). 경기북부어린이박물관 주요사업 추진실적

---

# 목 차

<b>1. 고유목적 사업</b>	<b>208</b>
전시장 운영 관리	208
생태교육	209
학교연계 교육프로그램	209
학술연구	210
소장품 보존·관리	211
박물관 고객소통 및 안내	212
지역교류 프로그램	213
의무실 운영	214
편의시설 운영	215

## 2023년도 경기북부어린이박물관 주요사업

### ① 전시 운영

구 분	전시기간	내 용	장 소
전시운영	`23.1.~12.	<ul style="list-style-type: none"> <li>· 상설전시장(1,193㎡)의 전물 약 100여점 관리 운영</li> <li>· 상설전시 콘텐츠 개발 및 강화 추진</li> <li>· 다목적 공간을 활용한 신규 전시 콘텐츠 기획 운영</li> </ul>	1·2층 상설전시장 다목적 공간 (카멜레온)

### ② 교육체험 프로그램

프로그램명	내 용
생태교육	자연생태와 예술교육을 강화한 특화 프로그램 운영과 다양한 다매체 활용 교육을 통한 박물관 고유성 확보
학교연계 교육프로그램	초등학생을 대상으로 전시주제와 교과과정을 연계한 융·복합 교육 프로그램을 기획·운영하여 박물관 고유의 교육기능 강화

### ③ 학술연구 및 소장품 보존·관리

구 분	내 용
학술연구	지속가능발전교육(ESD)로서 치유·회복을 위한 어린이 콘텐츠에 관한 연구 도출
소장품 보존·관리	수장고 환경 유지 관리 및 소장 자료 목록화 및 관리 지속 추진

### ④ 관람객 서비스

구 분	내 용
박물관 고객소통 및 안내	박물관 주요 사업 관련하여 언론 홍보, 온라인 홍보(누리집, 누리소통망 등), 오프라인 홍보(박물관 홍보 행사 진행, 광고 등) 확대 추진
지역교류 프로그램	지역 유관단체 및 기관과의 긴밀한 네트워크를 구축하고 연계사업을 통한 박물관 후원군 육성, 동두천시종합자원봉사센터와 연계한 자원봉사자 운영, 2기 가족자문단 운영
의무실 운영	관람객의 안전사고 예방 및 응급상황 발생 시 신속한 의료체계로 관람객 보호

### ⑤ 편의시설 운영

구 분	내 용
편의시설 운영	관람객 휴게 공간 확대, 카페, 캐릭터숍 운영 등 편의시설 운영

# 경기북부어린이박물관

## 1. 고유목적사업

### 1 전시운영

- 경기북부어린이박물관의 ‘숲·생태·환경’ 주제의 독자성을 살린 차별화된 전시 콘텐츠 강화 및 체험 전시장 유지 관리
- 다목적공간을 활용한 특새전시 콘텐츠 기획 운영을 통한 신규 전시 콘텐츠 제공

- ① 전시장 운영 관리[274,000천원(도 출연금 164,000천원+세계잉여금 110,000천원)]
- 상설전시의 체계적, 효율적인 유지 관리를 통해 쾌적한 전시환경 제고
    - 전시 환경과 전시품 안전 관리, 위생 관리, 소품·소모품 제작 및 유지 관리
  - 체험물의 정기적 점검과 수리를 통해 정상 가동률을 높이고 안전한 관람 제공
  - 전시 주제에 맞는 콘텐츠 개발 및 개·보수 운영
    - 아동의 발달에 적합한 상설전시 콘텐츠 개발과 운영 관리상 필요한 전시 개·보수
    - 다목적 공간(카멜레온)을 활용하여 박물관 주제 및 대중적인 주제로 연계하여 특새전시 기획 운영
  - 전시 연계 디지털콘텐츠 유지 관리
    - 공룡색칠놀이, 공룡AR 앱의 연중 유지관리 추진
  - 전시연계 프로그램 신규 개발 운영으로 체험 활성화 및 학습경험 강화
    - 전시장 내·외부 별도 공간을 활용하여 상설전시 연계 체험 프로그램 운영
  - 추진실적 및 계획
    - 전시장 멸균 청소 6회, 전시 소모품 8회 구입
    - 체험 전시 유지 보수(전시품 안전 점검 7회, 전시 유지보수 276건)
    - 상설전시 연계 환경+예술 프로젝트 《ANTI-FREEZE : 얼어붙지 않을 거야!》운영(8.1~)
    - 상설전시장 공룡존, 숲생태존 노후 공간 개선(하반기 예정)
  - 예산 집행액 : 155,930천원 (잔액 : 118,070천원)
    - 상설전시장 멸균 소독 및 특수청소(12,000천원), 상설전시장 디지털콘텐츠 유지관리(8,000천원), 상설전시 운영 소모품 구입(10,000천원), 상설전시장 유지보수(18,000천원), 노후 공간 전시물 개선(50,000천원), 프로젝트 전시(특새전시) 유지관리(20,000천원) 4분기 집행 예정





상설전시장 유지 관리



특새전시 1건 신규 개발



전시연계 프로그램 운영

## 2

## 교육 프로그램

- 자연생태와 예술교육을 강화한 지속 가능한 특화 프로그램 운영
- 전시와 교과과정을 연계한 친환경 융·복합 프로그램 운영

### ① 생태교육[100,000천원(도 출연금 60,000천원+자체재원 40,000천원)]

- 자연생태와 예술교육을 강화한 특화 프로그램 운영으로 박물관 고유 가치 확보
- 박물관 전시 주제인 ‘숲’과 더불어 사람과 환경(자연)이 서로 조화되며 공존할 수 있는 지속 가능한 실천 교육 운영
- 교육콘텐츠를 영상, 동화, 전시 등으로 다양화하고, 어린이들의 경험 확대를 위한 교육사업 및 디지털 프로그램 서비스 강화
- 주말·어린이날·방학 프로그램, 전문가 연계 문화소외계층을 위한 교육 나눔 등 특별 교육프로그램 운영
  - 생태예술프로그램(4종, 48회), 교육전시 1회, 교육콘텐츠 개발 2건
- 추진실적 및 계획
  - 생태예술교육 프로그램(77회, 2,278명), 교육전시(3회, 22,273명), 교육콘텐츠(9종) 개발
  - 10월 주말 프로그램 운영 예정(10월9일, 매주 토, 일)
  - 하반기 가족 음악극 및 전시 프로그램 운영 예정(11.18.~19.)
    - 가제<탄소 발자국을 지우자> 음악극을 통해 완성된 테마송 악보와 피아노 직접 체험 연계전시(12월 예정)
- 예산 집행액 : 63,406천원 (잔액 : 36,594천원)
  - 10월 주말 프로그램 운영(16,000천원) 및, 음악극 운영(20,000천원)등 4분기 집행 예정

### ② 학교연계 교육프로그램[60,000천원(도 출연금)]

- 도내 초등학생을 대상으로 전시주제와 교과과정을 연계한 융·복합 교육 프로그램 운영으로 박물관 고유의 교육기능 강화

- 지역교육청과의 협력망 구축으로 상생 협력하는 박물관 구축
  - 학교연계 프로그램(3종, 70회), 2,000명 대상
- 추진실적 및 계획
  - 동두천·양주교육지원청 연계 초등학교 및 타지역 초등학교 단체 대상 프로그램(4종 155회 운영, 3,366명 참여)
  - 학년별 지속적인 교육프로그램 운영으로 박물관 활성화 및 교육서비스 증대
- 예산 집행액 : 37,408천원 (잔액 : 22,592천원)
  - 하반기 교육프로그램 교구재 제작 용역(20,000천원), 교육 자문 회의 운영(2,000천원) 4분기 집행 예정



숲속의 보물을 찾아서 (화분)



숲속의 보물을 찾아서



깜깜한 밤이 싫어?!

### 3 학술연구 및 소장품 보존·관리

- 어린이박물관 정체성 및 경기북부어린이박물관의 특화 주제에 대한 학술연구 범위 확장 및 전문가 교류 협력 활성화
- 박물관 주요 소장품 및 기록물을 체계적으로 보존·관리하여 소장자료를 활용한 전시 및 교육 프로그램 개발 기반 구축

#### ① 학술연구[18,000천원(도 출연금)]

- 공립 어린이박물관으로서의 전문성 증대 및 유관기관 전문가와의 유대 강화
  - 학술 대회 운영(2회)

2021년	<b>숲과 생태를 위한 어린이 콘텐츠 프로그램</b> - 국내 유관기관 연사 : 아동 가족을 위한 전시, 아동가족을 위한 프로그램 및 행사
2022년	<b>Upcycling·환경을 위한 어린이 콘텐츠 프로그램</b> - 국내외 연사 추진 : LA 키즈스페이스 . 피츠버그 어린이박물관, 광명업사이클아트센터, 국내어린이과학관 등(예술작품, 재활용(리사이클링) 포함)
2023년	<b>지속 가능한 어린이 미래 교육</b> - 지역기관과의 협업을 통해 미래교육을 위한 다양한 교육의 형태와 현황 살펴보기

- 전문가 협력(네트워킹)으로 어린이콘텐츠 공유 및 개발
- 어린이박물관 정체성에 부합하는 세미나 추진 및 학술세미나 아카이브 수립
- 전시 및 교육 콘텐츠 개발을 위한 국내·외 사례조사
- 학술세미나 개최(2회, 6월/10월)

○ 추진실적 및 계획

- 상반기 학술세미나 개최(6.29)
  - 주제 <미래를 위한 현재의 공유: 어린이 미래 교육을 살펴보다>
  - 관련 분야 전문가 5인 발제
  - 홍보물 제작 및 배포
- 하반기 학술세미나 개최 예정(11.1)
  - 가제 <미래를 위한 현재의 공유 : 새로운 교육을 경험한 사람들의 이야기 >
  - 기조발제 1인, 대안교육 수혜자 3인 발제
  - 상·하반기 세미나 자료를 종합한 자료집 제작(12월 예정)

○ 예산 집행액 : 4,814천원 (잔액 : 13,186천원)

- 하반기 학술세미나 개최(13,186천원) 4분기 집행 예정

② 소장품 보존·관리[2,000천원(도 출연금)]

○ 수장고 환경 유지 관리, 소장자료 목록화 및 보존·관리

- 소장품의 크기, 재질, 기능 등을 고려하여 안전하게 격납(132건 146점)
- 수장고 유물 및 소장자료 보존에 최적화된 환경 조성 및 유지 관리
- 분기별 향균 방충제 교체, 온습도 조절, 점검(월간, 전문 연1회)
- 박물관 주요 사업 관련 기록물을 소장자료로 등록하여 기록물 관리 기반 마련
- 수장고 환경 유지관리 및 소장 자료 축적, 목록화 지속 추진
- 경기북부어린이박물관의 독립기관 운영화에 따른 소장자료 관리 지침 제정

○ 추진실적 및 계획

- 수장고 조습제 교체, 온습도 정기점검을 통해 쾌적한 수장환경 유지
- 소장품 특성을 고려하여 중성상자 및 간지, 솜포 등을 활용해 격납상태 개선 작업(11월 예정)

○ 예산 집행액 : 775천원 (잔액 : 1,225천원)

- 하반기 소장자료 정리 비용(1,225천원) 4분기 집행 예정



조습제 교체



1차 학술행사 운영

소장품번호	소장품명	소장품종류	소장품소재	소장품형태	소장품수량	소장품상태	소장품위치	소장품일자	소장품비고
20020191110001	조선시대 백자	00001	백자	유물	1	보존상태	01.02.26.1	2002.02.26	국립중앙박물관
20020191110002	조선시대 백자	00001	백자	유물	1	보존상태	01.02.26.1	2002.02.26	국립중앙박물관
20020191110003	조선시대 백자	00001	백자	유물	1	보존상태	01.02.26.1	2002.02.26	국립중앙박물관
20020191110004	조선시대 백자	00001	백자	유물	1	보존상태	01.02.26.1	2002.02.26	국립중앙박물관
20020191110005	조선시대 백자	00001	백자	유물	1	보존상태	01.02.26.1	2002.02.26	국립중앙박물관

소장유물지속관리(국가유물시스템)

## 4

## 관람객 서비스

- 박물관 주요 전시 및 교육, 행사 프로그램에 대한 관람객 안내 서비스 강화
- 다양한 지역 연계 프로그램 및 행사 개최 등 박물관에 어울리는 문화예술 향유 기회 제공
- 질병 예방과 안전사고·응급 상황 발생 시에 조기 대처로 관람객 건강 보호

### ① 박물관 고객소통 및 안내[51,400천원(도 출연금)]

- 언론 미디어, 온라인 채널 등을 통한 어린이박물관 활동 정보의 신속한 전달 및 확산
- 어린이 관람객의 참여를 유도하는 홍보 행사 개최 등 프로그램 운영
- 경기북부어린이박물관의 정체성을 반영한 홍보물 제작 및 배포를 통해 박물관 특화 브랜드 이미지 확산
  - 종합 안내 홍보물 제작, 홍보 기념품 제작, 홍보 포스터 제작 등
- 추진실적 및 계획
  - 보도자료 5건 배포, 언론 보도 77건, 온라인 홍보물 104건 게시
  - 홍보기념품 8종 제작 및 배포(1,588개)
  - 어린이날 기념 온라인 이벤트 2건 운영 및 기념품 배포(347개)
  - 영문 및 국영문 모바일 리플릿, 시각 장애 관람객 대상 점자 리플릿 제작 및 비치
  - 대외 교류 협력(국립농업박물관 등) 14건
  - 환경+예술 프로젝트 전시 홍보 영상 광고 집행(10월 중)
  - 관람객 접근성 강화 연구 용역 진행(10~11월)
- 예산 집행액 : 23,893천원 (잔액 : 27,507천원)
  - 누리소통망 운영(19,540천원), 환경+예술 프로젝트 홍보(860천원), 관람객 접근성 강화 연구(5,700천원), ICOM 회비(1,036천원) 등 4분기 집행 예정



온라인 홍보



홍보기념품 제작 및 배포



환경+예술 프로젝트 전시 영상

② 지역교류 프로그램[24,600천원(도 출연금)]

- 지역유관단체 및 기관과의 긴밀한 네트워크를 구축하고 연계사업을 통한 박물관 후원금 육성
  - 지역역사 소재 ‘소요산 원효샘’ 동화구연 정기공연
  - 동두천향토문화재 3호 이담농악 초청 특별공연
  - 어린이 예정 학교 운영 및 다례(茶禮, 차마시기) 프로그램 운영
- 동두천시종합자원봉사센터와 연계 자원봉사자 운영
  - 일(10:30~16:30) 6시간 운영 / 연간 300명 이상
- 2기 어린이박물관 가족 자문단 운영
  - 박물관의 운영 부담 해소 및 고객과의 소통 창구로 자문단 구성 운영
- 추진실적 및 계획
  - 지역유관기관과 네트워크 미팅 진행
    - 동두천 자원봉사센터(2.3.), 대안 디자인 대학 PaTi(3.10.), 동두천문화원(3.13.)
  - 어린이날 주간 지역연계 프로그램 운영

프로그램명	운영횟수	참여인원
‘동두천 향토문화재 3호’ 이담농악	6회	437명
오카리나공연	2회	251명
동화구연	2회	102명
다도(茶道) 시연	3일	900명
<b>합계</b>	<b>3일, 10회</b>	<b>1,690명</b>

- 경기문화재단-동두천 MOU 행사 진행(5.11.)
- 경기북부어린이박물관-파주 타이포그래피 배곳 업무협약식 진행(6.29.)
- 연간 자원봉사프로그램 운영

월	운영 내용	운영횟수	참여인원
1	전시장 및 안내 지원	42	11
2		53	12
3		19	8
4		13	7
5	전시장 및 안내, 어린이날 행사 지원	29	11
6	전시장 및 안내 지원	13	2
7	전시장 및 안내 지원	43	11
8		30	11
9		22	10
<b>합계</b>		<b>264회</b>	<b>82명</b>

- 자원봉사활동 대상처 확대를 위한 지역 연계 지속노력

○ 예산 집행액 : 18,156천원 (잔액 : 6,444천원)

- 자원봉사자 활동비 (3,000천원), 운영물품구입 (444천원), 지역교류 행사운영비 (3,000천원) 4분기 집행 예정



지역연계프로그램 (동두천문화원 다도 시연)



업무협약식 (북어박-파티)



자원봉사자 운영

③ 의무실 운영 [20,000천원 (도 출연금)]

○ 안전사고 예방 및 응급상황 발생 시 신속한 의료체계로 관람객 보호

- 의무실 운영 및 의무실 의약품과 의료비품 관리

○ 응급상황 대처능력 강화를 위한 보건교육 및 내,외부 고객 건강 보호

- 직원 직무스트레스 예방상담, 심폐소생술 교육, 직원 뇌심혈관계질환 예방상담

○ 추진실적 및 계획

월별	총계	1월	2월	3월	4월	5월	6월	7월	8월	9월	10월	11월	12월
처리건수	193	17	15	20	24	62	55	86	73	60	-	-	-

- 전직원 심폐소생술 교육(2.3)
- 1차 직원 직무스트레스 예방 상담(4.18 / 4.19 / 4.20)
- 2차 직원 직무스트레스 예방 상담(9.13 / 9.14 / 9.15)
- 1차 직원 뇌심혈관질환 예방 상담(4.14)
- 직원 근골격계질환 예방 상담(7.6)
- 전직원 안전교육, 2차 직원 뇌심혈관질환 예방 상담(11월 초 예정)

○ 예산 집행액 : 9,725천원 (잔액 : 10,275천원)

- 초단기근로자 인건비(5,000천원), 의료비품 등(5,000천원) 4분기 집행 예정



직무스트레스 예방 상담



직원 뇌심혈관질환 예방 상담



직원 근골격계질환 예방 상담

## 5

## 편의시설 운영

- 박물관 문화상품, 지역연계 상품 및 캐릭터 상품 등 온·오프라인 판매 촉진
- 박물관 카페, 뮤지엄 숍, 휴게 공간 확대 운영 등을 통한 관람객 서비스 강화

### ① 편의시설 운영 [100,000천원(자체재원)]

- 카페 및 문화상품을 포함한 통합적 박물관 이용 경험을 통해 박물관 핵심가치 전달, 일상 속 편안한 어린이박물관 경험 제공
- 문화상품점(뮤지엄 숍)카페 운영을 통한 문화서비스 강화 및 수익 사업의 활성화
  - 온라인 판매 등 박물관 상품의 판매 경로(채널) 확대 및 문화상품 홍보 강화
  - 어린이날 행사 연계 특별 이벤트 추진
  - 관람객 니즈를 파악한 상품구성 다양화
  - 협업(서비스개발팀)을 통한 상품 유통망 확대
  - 전시연계 상품 기획(교구재, 활동지등) 개발 추진
- 추진실적 및 계획
  - 관람객 니즈를 파악한 카페 메뉴 구성 다양화 및 확대
  - 박물관 프로그램(교육전시 <소중한 약속>)과 연계한 신규 상품 판매 진행
  - 서비스개발팀 협업을 통한 상품유통망(G뮤지엄숍) 확장 및 매출 증대 기여
  - G뮤지엄숍 누리망 연계로 홍보 확대 및 박물관 상품 14종 등록
  - 하반기 박물관 행사(공연 등) 연계 상품기획 개발 추진 중
- 예산 집행액 : 61,582천원 (잔액 : 38,418천원)
  - 기간제근로자 인건비(20,000천원), 편의시설 운영물품 구매 등(18,000천원) 집행 예정



카페 메뉴 다양화  
(디저트 메뉴 신규 판매)



교육전시 <소중한 약속>  
연계 신규 상품 판매

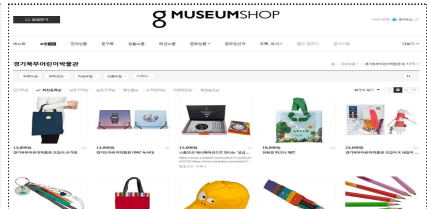

G뮤지엄숍 판매 및 누리망 홍보





## 3-14). 뮤지엄지원단 주요사업 추진실적

---

# 목 차

<b>1. 고유목적사업</b>	<b>220</b>
경기뮤지엄파크 교통개선방안 연구	220
관람객서비스 개발	220
뮤지엄숍 통합운영 활성화	221
문화상품 개발 및 보급	221
뮤지엄 커뮤니티 파크	222
<b>2. 대행위탁사업</b>	<b>224</b>

## 2023년도 뮤지엄지원단 주요업무

담당부서	주요업무
뮤지엄행정팀	<ul style="list-style-type: none"> <li>· 재단 소속 박물관·미술관의 중·단기 발전계획 수립 및 시행</li> <li>· 재단 소속 박물관·미술관의 성과 평가 및 실적 관리에 관한 사항</li> <li>· 재단 소속 박물관·미술관 통합 예산(협의, 취합), 회계·계약·지출 업무</li> <li>· 재단 소속 박물관·미술관 기간제 근로자 급여, 문서관리 등 업무</li> <li>· 재단 소속 박물관·미술관의 경기도, 도의회 대외협력 업무</li> <li>· 재단 소속 박물관·미술관의 소장품사업 등 공동사업 추진</li> </ul>
시설안전팀	<ul style="list-style-type: none"> <li>· 재단 소속 박물관·미술관의 시설유지·관리 및 물품·재산관리(재물조사) 등에 관한 사항</li> <li>· 재단 소속 박물관·미술관의 관람환경 향상을 위한 시설 개선</li> <li>· 재단 소속 박물관·미술관의 안전·방호·소방·차량 등에 관한 사항</li> <li>· 재단 소속 박물관·미술관의 시설관련 공동사업 추진(용인 뮤지엄파크 조성 등)</li> </ul>
서비스개발팀	<ul style="list-style-type: none"> <li>· 재단 소속 박물관·미술관의 편의시설 및 뮤지엄숍 관리에 관한 사항</li> <li>· 재단 소속 박물관·미술관 편의시설 문화상품 개발·보급</li> <li>· 재단 소속 박물관·미술관의 고객만족 및 관람객 서비스 개발</li> <li>· 재단 소속 박물관·미술관의 통합고객 DB활용 및 고객만족도 관리</li> </ul>

# 뮤지엄지원단

## 뮤지엄행정팀 / 시설안전팀 / 서비스개발팀

### 1. 고유목적사업

#### 1 문화시설 통합운영

- 지역 교통 환경 변화에 따른 교통체계 개선 및 민원 해소
- 교통혼잡 발생 원인진단 및 교통개선 방안 마련
- 지역 주민들의 민원 해결 및 관람객의 주차 편의 제공

#### ① 경기뮤지엄파크 교통개선방안 연구[100,000천원(도 출연금)]

- 경기뮤지엄파크 교통혼잡 발생원인 문제점 진단 및 개선방안 도출
- 추진실적 및 계획
  - 연구용역 발주계획 수립(7월)
  - 연구용역 계약(7월) 및 착수(8월)
  - 상갈동 주민설명회 의견수렴(8/28)
  - 1차 자문회의 개최(9/19)
  - 준공예정(11월말)
- 예산 집행액 : 30천원 (잔액 : 99,970천원)
  - 11월 준공 후 잔액 일괄 집행 예정



상갈동 주민설명회

#### 2 관람객 서비스

- 재단 소속 박물관미술관 고객만족 서비스 발굴 및 확산
- 대표 문화상품 개발 및 편의시설 활성화를 통한 수익 증대

#### ① 관람객서비스 개발[80,000천원(도 출연금 60,000천원+세계잉여금 20,000천원)]

- 방문객 증대를 위한 관람서비스 발굴 및 고객 만족 서비스 개선
  - 디지털 뮤지엄으로 도약을 위해 전략적 온·오프라인 콘텐츠 활용한 서비스 강화
  - 비대면 무인발권 시스템, 미디어 아카이브 월 유지관리·운영
  - 관람객 편의서비스 향상을 위한 콘텐츠 제작·제공

○ 추진실적 및 계획

- 무인발권시스템 유지보수(6개 기관 12대) : 발권POS연동 무인발권기 운영
- 관람객 만족도 증대를 위한 콘텐츠 발굴·활용
  - 뮤지엄<영상트럭> 운영 : 잠재고객 발굴 및 문화향유 확대
- 미디어 아카이브 월 운영 및 유지보수(아카이브월 14대, 멀티비전 23대)
  - 7개 뮤지엄 소장품을 활용한 통합 기념품 제작 및 홍보

○ 예산 집행액 : 8,472천원 (잔액 : 71,528천원)

- 뮤지엄<영상트럭>운영(23,000천원), 미디어아카이브월 유지보수(33,500천원), 영상콘텐츠 및 기념품제작(15,000천원) 등 4분기 집행 예정

② 뮤지엄숍 통합운영 활성화

[670,000천원(도 출연금 80,000천원+자체재원 560,00천원+세계잉여금 30,000천원)]

○ 대내외적 환경변화에 위축된 문화상품점(뮤지엄숍)의 브랜드 가치 확산

- 온라인 노출 확대를 통해 경기도 뮤지엄 이미지 제고
- 문화상품점(뮤지엄숍)의 통합 관리를 통한 효율적인 운영체계 개선 및 수익증대 방안 마련
- 온라인 문화상품 판매 등 통합홍보를 통해 도민의 편의성 제고 및 서비스 품질 개선

○ 추진실적 및 계획

- 온라인스토어 지뮤지엄숍(스마트스토어) 운영 및 관리(262종 판매)
  - 2023년 상품 추가 제작 및 보급(24,246개 입고), 재고관리 및 조사(2회)
  - 2023년 온라인 상품 판매실적(판매수량:14,134개 / 매출액:270,273천원)
- 문화누리카드 연계 문화상품 판매(47종 판매)
  - 지속적 상품 제작 및 공급 및 홍보활동 강화
- 문화상품 B2B 활성화 및 마케팅 강화
- 7개 뮤지엄숍 통합관리

○ 예산 집행액 : 393,168천원 (잔액 : 276,832천원)

- 문화상품 제작보급(20종/200,000천원), 온라인스토어 운영 및 물류 관리 등(76,800천원) 4분기 집행 예정

③ 문화상품 개발 및 보급

[160,000천원(도 출연금80,000천원+ 자체재원50,000천원+세계잉여금30,000천원)]

○ 박물관·미술관을 상징하는 대표 문화상품 개발을 통한 브랜드이미지 확산

- 소장품·전시·뮤지엄MI 활용 등 기관 특성을 반영한 문화상품 기획 제작
- 뮤지엄 문화상품 공모를 통한 예비창업자 및 소상공 업체 발굴 및 협력 확대

- 문화상품 홍보 확대를 위한 콘텐츠 제작 및 홍보채널·이벤트 운영
- B2B(기업간 전자상거래) 판로 확대 및 맞춤형 상품 기획 제작

○ 추진실적 및 계획

- 신규 문화상품 개발 및 제작 : 22건(‘이건희컬렉션’상품, 실학박물관 디자인 개발 상품 등)
- ‘이건희컬렉션’ 상품 기획 및 개발 : 11건 (수입 83,389천원 달성)
- 「제 3회 뮤지엄 문화상품 공모」 : 12팀/17건 선정 (개발비 29,500천원 지급)
- B2B 상품 개발 및 판매 확대 : 11건 진행 (수입 31,951천원 달성)
- 문화상품 홍보 및 뮤지엄숍 운영 활성화 이벤트 추진 : 1회
- 문화상품 홍보 영상 콘텐츠 기획 및 제작(10월~)

○ 예산 집행액 : 118,041천원 (잔액 : 41,959천원)

- 신규 문화상품 제작(24,000천원), 상품 기획 지원(10,000천원) 등 4분기 집행 예정

④ 뮤지엄 커뮤니티 파크[90,000천원(도 출연금 70,000천원+세계잉여금 20,000천원)]

○ 박물관·미술관 실내·외 유희공간 활용하여 체험 활동 제공

- 뮤지엄 인근 지역 사회와 문화 자원을 연결하는 열린 뮤지엄 브랜드 구축
- 뮤지엄의 야외 및 실내 유희공간을 활용하여 참여형 공간 구성 및 관람서비스 확대
- 단체관람에서 개인, 가족, 소규모 관람으로 전환, 다채로운 참여활동 및 열린공간 제공

○ 추진실적 및 계획

- ESG 연계 프로그램
  - 유료 피크닉 서비스 진행(경기도미술관 4~5월), 지뮤지엄숍 반짝매장 진행(상상캠퍼스, 5월), 지역연계 사회공헌 진행(용인시기흥노인복지관, 7월)
- 뮤지엄 유희공간 구성
  - 여름방학 ‘드로잉’ 프로그램 진행(경기도박물관, 8월)
  - 어린이 영화관 운영(전곡선사박물관, 8월)
  - 뮤지엄파크 통합행사 진행(용인 뮤지엄 3개기관, 9월)

○ 예산 집행액 : 25,600천원 (잔액 : 64,400천원)

- 여름방학 프로그램운영비(10,000천원) 뮤지엄파크 통합행사 진행(34,000천원), 영화프로그램 운영(20,000천원)

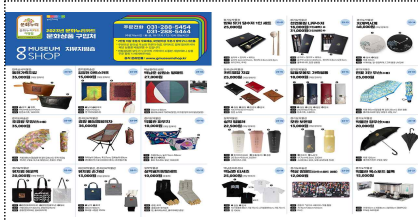

‘문화누리카드’ 주문 전단



신규 문화상품 개발



뮤지엄 커뮤니티 파크 운영

## 2. 대행위탁사업

### ① 도 문화시설 개보수[595,000천원(공기관대행사업)]

#### ○ 경기도 박물관미술관 노후시설 개선으로 쾌적하고 안전한 이용환경 조성

- 경기도박물관 노후 보일러 교체(90,000천원)
- 경기도박물관 옥외조명 교체(45,000천원)
- 경기도미술관 야외 경관조명 설치(90,000천원)
- 백남준아트센터 옥상 방수(100,000천원)
- 백남준아트센터 수장고 향온향습기 교체(80,000천원)
- 경기도어린이박물관 옥상 방수(190,000천원)

#### ○ 추진실적 및 계획

- 경기도박물관 노후 보일러 교체
  - 교체공사 계획 수립 완료(5월)
  - 관급자재 구매완료(5월)
  - 노후 보일러 교체를 위한 철거 및 덕트 공사완료(8월)
  - 전원공급 MCC판넬 보수 완료(8월)
  - 검수 및 준공(8월)
- 경기도박물관 옥외조명 교체
  - 옥외 조명 교체를 위한 설계의뢰(9월)
  - 관급자재 구매예정(10월)
  - 옥외 조명 교체공사 완료예정(11월)
- 경기도미술관 야외 경관조명 설치
  - 설계용역 및 공사계획 수립 완료(7월)
  - 관급자재 구매완료(8월), 야외 경관조명 설치 전기공사 완료(9월)
  - 검수 및 준공(9월)
- 백남준아트센터 옥상 방수공사
  - 옥상방수공사 조달청 나라장터 발주 완료(5월)

- 옥상방수공사 실시(5~6월)
- 옥상방수공사 검수 및 준공완료(6월)
- 백남준아트센터 수장고 항온항습기 교체
  - 수장고 항온항습기 조달청 나라장터 발주 완료(9월)
  - 항온항습기 교체공사 진행예정(10~11월)
- 경기도어린이박물관 옥상 방수공사
  - 옥상방수공사 조달청 나라장터 발주 완료(5월)
  - 옥상방수공사 실시(6월~7월)
  - 옥상방수공사 검수 및 준공완료(7월)

○ 예산 집행액 : 447,476천원 (잔액 : 147,524천원)

- 경기도박물관 옥외조명 교체공사(45,000천원) 및 백남준아트센터 수장고 항온항습기 교체공사(80,000천원) 등 4분기 집행 예정



경기도박물관 보일러 교체



경기도박물관 옥외 조명교체



경기도미술관 야외경관조명 설치



백남준아트센터 옥상 방수공사



백남준아트센터 항온항습기 교체



경기도어린이박물관 옥상 방수공사



---

## 4. 참고 자료

---



## 4. 참고자료

### 참고 1

### 재단 이사 및 감사현황 (2023. 9. 30. 기준)

연번	직 위	성 명	주요 경력	임 기
1	이사장	조 은	(사)또 하나의 문화 이사장 동국대학교 사회학과 교수	2021.10.25.~2023.10.24.
2	대표이사	유 인 택	(재)예술의 전당 사장 한국공연예술포럼 자문위원	2022.12.30.~2024.12.29.
3	당연직 이 사	안 동 광	농정해양국장 기획조정실 정책기획관	2023.07.01.~재임시까지
4	"	천 진 철	한국예총 전국지회 연합회장 안양시의회 3,4,5,7대 시의원	2023.02.09.~재임시까지
5	"	이 덕 규	경기민예총 문학위원장	2020.02.19.~재임시까지
6	"	김 대 진	성남문화원장 성남시의회 시의원	2021.03.14.~재임시까지
7	"	서 춘 기	세종문화회관 서울시립예술단 총괄본부장 한양대학교 건축공학부 부교수	2023.01.31.~재임시까지
8	선임직 이 사	계 수 정	경기도 음악산업진흥위원회 위원장	2021.10.25.~2023.10.24.
9	"	김 희 정	국악방송 대표이사 직무대리 국립아시아문화전당 아시아문화원 본부장	2021.10.25.~2023.10.24.
10	"	권 재 현	성동문화재단 이사 문화예술경영연구소 선임연구위원	2021.10.25.~2023.10.24.
11	"	정 지 은	한국문화예술교육진흥원 강사 한국문화예술위원회 강사	2021.10.25.~2023.10.24.
12	"	김 재 원	랑엔터테인먼트. 대표이사 대경대학교, 중부대학교 실용음악과 교수	2021.10.25.~2023.10.24.
13	"	강 호 정	서울예술대학교 예술공학센터장	2021.10.25.~2023.10.24.
14	"	김 필 주	인천시립교향악단 악장 강남대학교 교수	2023.04.24.~2025.04.23.
15	"	오 세 중	가천대학 예술대학 강사 신한대학교 강사	2023.04.24.~2025.04.23.
16	"	이 송	정동극장 전문위원 국립중앙극장 총무	2023.04.24.~2025.04.23.
17	"	정 길 남	한국방송공사(KBS) 시청자사업팀장	2023.04.24.~2025.04.23.
18	노동이사	심 현 철	現 경기문화재단 지역문화실 근무	2021.10.25.~2023.10.24.
19	당연직 감 사	조 상 형	경기도 안전관리실 사회재난과장	2023.01.12.~재임시까지.
20	선임직 감 사	황 승 흠	문화예술공정위원회 위원 아시아문화중심도시조성위원회 위원	2022.12.21.~2024.12.20.

## 참고 2

## 재단 간부현황 (2023. 9. 30. 기준)

소 속	직 위	성 명	경 력	입 기	비 고
문 화 재 단	이 사 장	조 은	(사)또 하나의 문화 이사장	`21.10.25.~`23.10.24.	
	대표이사	유 인택	(재)예술의 전당 사장	`22.12.30.~`24.12.29.	
	인권감사관	진 용복	경기도의회 부의장	`23.08.01.~`25.07.31.	
	정책실장	황 순주	지역문화교육본부 지역문화팀장	-	
	재난안전팀(겸직)	안 세웅	뮤지엄지원단 뮤지엄행정팀장	-	
경 영 본 부	본 부 장	문 성진	뮤지엄지원단장	`23.04.01.~`25.03.31.	
경 영 기 획 실	실 장	이 종희	경영본부 기획조정팀장	-	
	인 사 팀	팀 장	이 명근	경영본부 경영지원팀장	-
	경영지원팀	팀 장	안 세웅	뮤지엄지원단 뮤지엄행정팀장	-
	IT홍보팀	팀 장	황 록주	경영본부 통합홍보팀장	-
문 화 예 술 본 부	본 부 장	주 홍미	찾아가는 가족콘서트 추진위 대표	`20.05.01.~`24.04.30.	
예 술 진 흥 실	실 장	원 준호	정책실장	-	
	생활문화팀	팀 장	최 진호	지역문화교육본부 지역문화실	-
	경기창작센터팀	팀 장	임 은옥	문화예술본부 생활문화팀장	-
	예술인지원팀	팀 장	박 슬기	정책실	-
지 역 문 화 교 육 본 부	본 부 장	김 유임	청와대 여성가족비서관	`23.07.15.~`25.07.14.	
지 역 문 화 실	실 장	김 진희	지역문화교육본부 예술교육팀장	-	
	정책사업팀	팀 장	이 학성	지역문화교육본부 정책사업팀	-
	예술교육팀	팀 장	황 연정	지역문화교육본부 예술교육팀	-
	공공예술팀	팀 장	최 기영	지역문화교육본부 지역문화팀	-
경 기 문 화 재 단	원 장	이 지훈	경기문화재단 경기학센터장	-	
조 사 연 구 팀	팀 장	이 병훈	경기문화재단연구원 조사연구팀	-	
	문화유산팀	팀 장	노 현균	남한산성세계유산센터 문화유산팀장	-
경 기 도 박 물 관	관 장	김 기섭	한성백제박물관 관장	`21.12.01.~`23.11.30.	
학 예 운 영 실	실 장	이 영은	경기도박물관 학예운영실	-	
경 기 도 미 술 관	관 장	전 승보	광주광역시 시립미술관장	`23.08.01.~`25.07.31.	
학 예 운 영 실	실 장	구 정화	경기도미술관 학예팀	-	
백 남 준 아 트 센 터	관 장	박 남희	제주비엔날레 예술감독	`23.09.26.~`25.09.25.	
학 예 운 영 실	실 장	이 채영	백남준아트센터 학예팀장	-	
실 학 박 물 관	관 장	김 필국	강원문화재단 대표이사	`23.09.13.~`25.09.12.	
학 예 운 영 실	실 장	한 준영	경기도박물관 학예운영실	-	
전 곡 선 사 박 물 관	관 장	이 한용	전곡선사박물관 학예팀장	`23.07.15.~`25.07.14.	
학 예 운 영 실	실 장	이 미란	전곡선사박물관 학예팀	-	
경 기 도 어 린 이 박 물 관	관 장	송 문희	(사)한국공유정책연구원 정책연구실장	`23.06.01.~`25.05.31.	
학 예 운 영 실	실 장	김 지희	경기도미술관 학예운영실	-	
경 기 북 부 어 린 이 박 물 관	관 장	김 종길	경기도미술관 학예팀장	-	
학 예 운 영 실	실 장	문 형순	인권감사관	-	
뮤 지 엄 지 원 단	단 장	허 윤형	경기도박물관 경영협력실장	-	
뮤 지 엄 행 정 팀	팀 장	전 문국	경기창작센터팀장	-	
시 설 안 전 팀	팀장(겸직)	허 윤형	경기도박물관 경영협력실장	-	
서 비 스 개 발 팀	팀 장	조 지연	경기도미술관 행정팀장	-	